Bernhard Klemm
Tanzkunst

Verlag J. J. Weber
Leipzig

SELMAR HAHNE'S
BUCHHANDLUNG
BERLIN S.
PRINZEN STR. 54

38/

02330

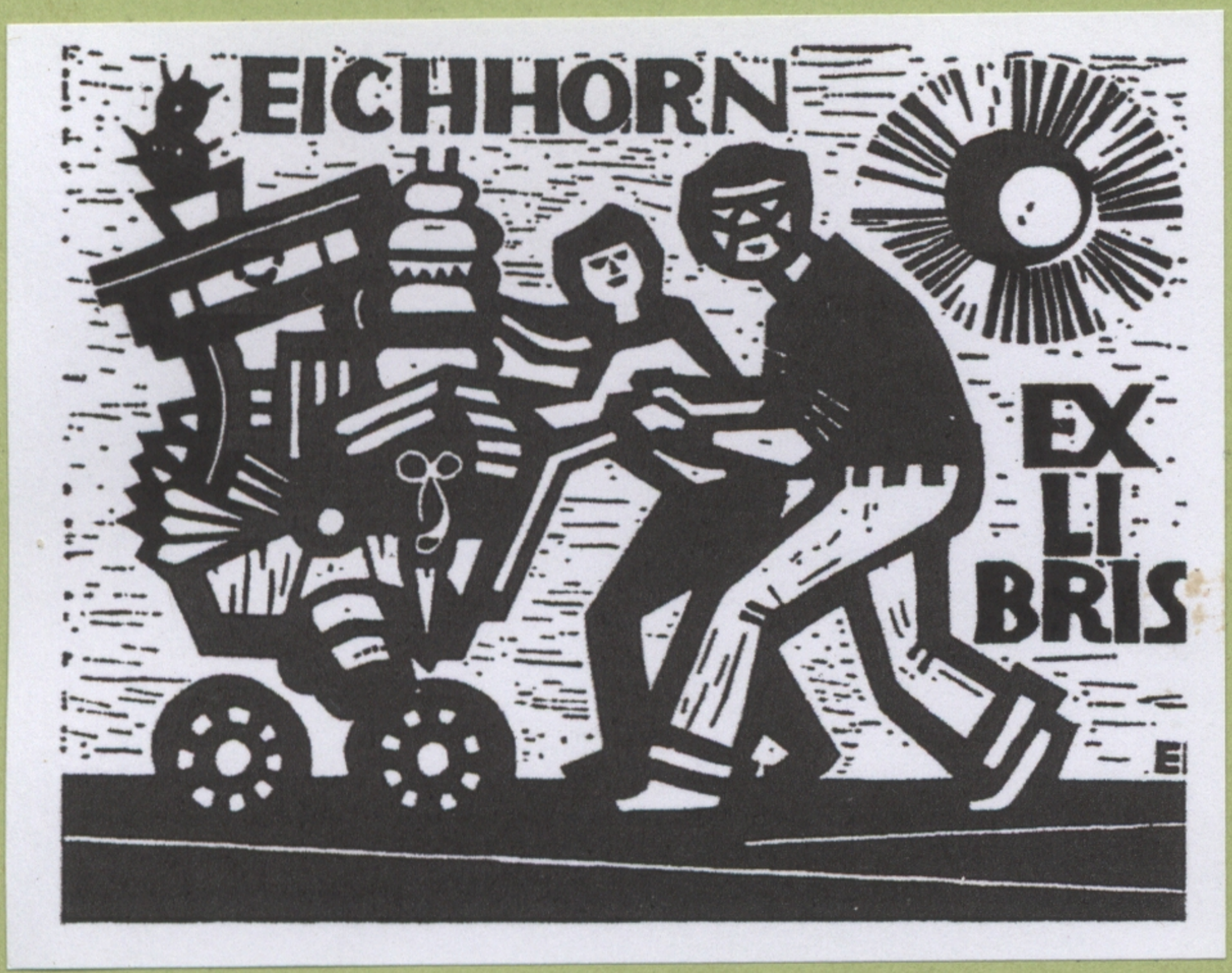
EICHHORN
EX
LI
BRIS

Verlagsbuchhandlung J. J. Weber in Leipzig.

Ästhetische Bildung des menschlichen Körpers

Lehrbuch zum Selbstunterricht für alle gebildeten Stände, insbesondere für Bühnenkünstler, von Oskar Guttmann

Dritte, verbesserte Auflage

Mit 98 Abbildungen. In Originalleinenband 4 Mark

Inhalt: Anatomisch-physiologische Grundbegriffe. Das Knochengerüst des menschlichen Körpers. Muskeln. Mechanik der menschlichen Gliedmaßen: Schwerpunkt; Mechanik der Gehwerkzeuge und einige kurzgefaßte Resultate derselben. **Pädagogische Gymnastik.** Einzelne Gliedmaßen. Einfache Übungen. Rumpfübungen. Armübungen. Bein- und Fußübungen. Sämtliche Gliedmaßen. Komplizierte Übungen: Übungen für den Oberkörper, für die Beine und Füße, für Oberkörper, Beine und Füße. **Ästhetische Gymnastik.** Plastik. Der menschliche Körper und seine Gliedmaßen. Stehen. Gehen. Mimik. Mienenspiel, Gestenspiel (Gebärde). **Grundelemente des Tanzes.** Haltung des Körpers. Grundstellung (Positionen) und Grundbewegungen. Vorübungen für den Tanz. Einzelne Bewegungen der Füße, vermittelst deren die Tanzschritte (pas) ermöglicht werden. Grund-(Schul)-Tanzschritte (pas). Zusammengesetzte, aber selbständige Schritte. Schritte, mit denen die Gesellschaftstänze ausgeführt werden. Schilderung des Menuetts als Schule des Komplaments. **Grundelemente der Fechtkunst.** Stoßfechten: Mensur; Stellungen und Lagen; Fechterbewegungen: Stöße; Paraden; Finten; Kompliment des Armes (Gruß der Waffen). Säbel- oder Hiebfechten: Gardstellung, Mensur und Fußbewegung; Hiebe im allgemeinen: Primhiebe, Terzhiebe, Quarthiebe; Paraden; Finten. **Grundsätze der Bekleidung.** Die weibliche Bekleidung; die männliche Bekleidung; Zusammenstellung der Farben. **Anwendung der in diesem Buche aufgestellten Regeln für das bürgerliche Leben, den Salon und die Bühne.** Was ist Anstand? Höflichkeit und Bescheidenheit; Benehmen auf der Straße und an öffentlichen Orten im Freien, gegen Damen, in einer großen Gesellschaft, auf einem Balle, beim Spiel, bei Tafel, im Theater und Konzert; Höflichkeitsbesuch: Eintreten; Audienzen bei Fürsten.

Der gute Ton und die feine Sitte

Von Eufemia von Adlersfeld-Ballestrem

Vierte, verbesserte Auflage. In Originalleinenband 2 Mark

Inhalt: Äußere Erscheinung. Sprache und Unterhaltung. Gewohnheiten. Zur Visite und im Salon. Diners; Abendgesellschaften und Bälle. In der Öffentlichkeit. Kirche, Museen, Konzert, Theater. Auf der Straße, auf Reisen, im Gasthaus. Bei Hofe; Titulaturen. Verkehr mit den verschiedenen Klassen. Briefwechsel. Zu Hause. Hausbesuch und Pflichten der Wirte und der Gäste. Was der gute Ton sonst noch verlangt.

Handbuch der Kostümkunde

Von Wolfgang Quincke

Dritte, vermehrte und verbesserte Auflage. Mit 459 Kostümfiguren in 152 Abbildungen. Quart. In vornehmem, mehrfarbigem Originalleinenbande 7 Mark 50 Pf.

Inhalt: Allgemeiner Teil. Das Bühnenkostüm. **Besonderer Teil: Trachtengeschichte. Trachten des Altertums.** Ägypter. Äthiopier und Araber. Phönizier und Hebräer. Assyrer und Babylonier. Meder und Perser. Kleinasiaten. Griechen. Etrusker. Römer. Kelten und Germanen. Sarmaten, Daker, Skythen. Südeuropäer am Schlusse des Altertums. **Trachten des Mittelalters.** Byzantiner. Angelsachsen. Franken. Franzosen. Normannen, Anglo-Normannen und Engländer. Deutsche. Italiener. Engländer. Franzosen und Burgunder. Spanier und Mauren. Deutsche. Kriegstracht des Mittelalters. **Trachten der Neuzeit.** Zeitalter der Reformation. Deutsche Renaissancetracht. Osteuropäer und Mohammedaner: Russen, Polen, Ungarn, Türken und Mauren. Spanische Tracht: Deutsche, Spanier, Franzosen, Engländer, Italiener. Zeitalter des 30-jährigen Krieges: Niederländisch-deutsch-französische Übergangstracht. Allongetracht. Zopfzeit und Revolutionstrachten, Absterben des Rokoko. Höhepunkt des Zopfes und Revolutionstrachten. Kriegstrachten der neueren Zeit. Neueste Zeit. Register.

Mimik und Gebärdensprache

Von Karl Skraup

Zweite, vermehrte und verbesserte Auflage. Mit 58 Abbildungen. In Originalleinenband 3 Mark 50 Pf.

Inhalt: Geschichte, Wesen und Mittel der Mimik. Einleitung und Geschichtliches. Was verstehen wir unter Mimik? Mimik als Darstellungsmittel. Einteilung der Zustände und ihrer Ausdrücke. Mittel der Mimik. Körper, Antlitz des Menschen. Lachen und Weinen. **Die verschiedenen Ausdrucksformen.** Mimik des Wohlwollens, der Lust, des Selbstgefühls, des unterdrückten Selbstgefühls, der geistigen Tätigkeit, des Übelwollens, Leidens, Fürchtens, gemischter Empfindungen, körperlicher Zustände, der Sinne, des aufgehobenen Bewußtseins, pathologischer Zustände. Beispiele zur Mimik der Rede. **Einflüsse auf die Mimik.** Mimik dauernder Zustände. Mimik der Standeseigentümlichkeit. Wodurch die Mimik beeinflußt wird.

Tanzkunst

Handbuch der Tanzkunst

Ein Leitfaden für Lehrer und Lernende

nebst einem Anhang über Choreographie

von

Bernhard Klemm

Achte, vermehrte und verbesserte Auflage

von

Gustav Engelhardt

Lehrer für Choreographie und Kunsttanz an der
„Hochschule der Genossenschaft Deutscher Tanzlehrer“

Mit 93 Abbildungen und
zahlreichen Notenbeispielen

1910
Verlagsbuchhandlung von J. J. Weber in Leipzig

Alle Rechte vorbehalten.

Inhaltsverzeichnis.

Seite

Erklärung der gebrauchten rhythmisch-musikalischen Zeichen und choreographischen Abkürzungen VIII

Einleitung 1

Erster Abschnitt.

Grundformen 4

Zweiter Abschnitt.

Anlagen 4

Dritter Abschnitt.

Stehen. Haltung des Körpers. Anstand 5

Vierter Abschnitt.

Grundstellungen (Positionen) der Füße sowie Grundhaltungen der Arme 7

Fünfter Abschnitt.

Grundbewegungen der Beine . . 10

Sechster Abschnitt.

Gehen 13
- a) Im allgemeinen 13
- b) Gehen der Damen mit langem (Schlepp-) Kleide 15
- c) Aufnehmen des Damenkleides beim Gehen 16
- d) Schritt- (Gang-) Arten . . 16
  - 1. Les pas balancés . . . 17
  - 2. Les pas sur les pointes 17
  - 3. Les pas élevés . . . 18
  - 4. Les pas jetés 18

Siebenter Abschnitt.

Verbeugungen (Révérences) . . 19

Seite

Achter Abschnitt.

Haltung und Bewegung der Arme (Port de bras). Opposition. Tragen des Damenkleides. Attitüde. Gruppe. Tableau . . . 22

Neunter Abschnitt.

Rhythmus. Takt (Akzent, Auftakt, Synkope). Tempo. Kadenz . . 28

Zehnter Abschnitt.

Tanzmusik. Tanzfigur. Tanztour

Elfter Abschnitt.

Mechanische Vorübungen . . . 35
- Biegen und Strecken der Knie 35
- Auf- und Niederspannen der Fußbiegen 36
- Degagieren (degager) 36
- Wendungen in den Hüften . . 36
- Battements 37
  - A. Große 37
  - B. Kleine 38
- Ronds de jambe 39
  - 1. en dehors 40
  - 2. en dedans 40
  - en l'air 40

Zwölfter Abschnitt.

Markieren. Terre-à-terre. Équilibre. Aplomb. Cou de pied. Grazie 40

Dreizehnter Abschnitt.

Grund- (Schul-) Tanzschritte (Pas und Temps) 43
- I. Coupé 44
- II. Temps levé 46
- III. Pas emboité 47

Seite
IV. Pas de Courante . . 48
V. Changement de jambes (de pieds) . . 49
VI. Assemblé 50
VII. Échappé 51
VIII. Jeté 52
IX. Pas de Menuet . . 54
X. Pas de Bourrée . . 59
XI. Pas de Basque . . 64
XII. Glissade (Pas glissé) 67
XIII. Pas chassé 68
XIV. Ballotté 70
XV. Pas de Zéphire . . 71
XVI. Temps de sissonne simple 73
Pas de sissonne . . 74
XVII. Temps de sissonne relevé 74
XVIII. Temps de sissonne double 75
XIX. Temps (Pas) de cuisse 76

Vierzehnter Abschnitt.

Battieren (Le Battement) . . 78
A. Entrechat 80
à trois ouvert 81
à trois 81
Royal 81
à quatre 81
en tournant 81
B. Demi-contretemps . . . 82
C. Brisé 82
dessus 83
dessous 83
D. Pistolets (Ailes de pigeon) 84

Fünfzehnter Abschnitt.

Tanzschritte und -tempi in periodischer Verkettung (Enchainements de pas et temps) . . 85

Sechzehnter Abschnitt.

Die Pirouette (La Pirouette) . 94

Siebzehnter Abschnitt.

Gesellschafts- oder Salontänze . 97
1. Die Polonäse (La Polonaise) 99
1. Die zwei Kolonnen . . 100
2. Die Fontäne 100
3. Die kleinen Kreise . . 101
4. Die Labyrinthgänge . . 102
5. Die Schlangenlinien . 102
6. Die Girlande 103
2. Das Menuett nach Hofsitte (Le Menuet de la cour) 103
3. Der französische Kontertanz (La Contredanse française) 109
1. Le Pantalon 113
2. L'Été 115
3. La Poule 115
4. La Trénis 116
5. La Pastourelle . . . 117
6. Le Finale 118
4. Konter 119
1. Le Pantalon 119
2. L'Été 119
3. La Poule 120
4. La Trénis 120
5. Les Graces (La Pastourelle) 120
6. Finale 120
5. La Quadrille à la cour (Les Lanciers) 121
1. La Dorset (Les Tiroirs) 122
2. La Victoria (Les Lignes) 124
3. Les Moulinets . . . 126
4. Les Visites 127
5. Les Lanciers 128
Launiger Kommentar zur Quadrille à la cour 130
6. Der Walzer (La Valse) . 132
7. Der Walzer in der Umkehrung (La Valse à l'envers) 135
8. Die Redowa (La Redowa) 136
9. Der Balancéwalzer . . . 139
10. Der Bostonwalzer (Glide Waltz) 140
11. Der Walzer in zwei Tempi (La Valse à deux temps) 142
12. Der Galopp (Le Galop) . 143
13. Der Galopp in der Umkehrung (Le Galop à l'envers) 144
14. Die Redowaczka (La Redowaczka) 145
15. Der Two step 146
16. Die Polka, Hüpfelpolka, Schottischer Walzer (La Polka) 146
17. Die Tirolienne, Jägerschottisch (La Tyrolienne) . 148
18. Die Polka-Masurka (La Polka-Mazourka) . . . 149
19. Krakowiak (Cracovienne) . 153
20. Die Rheinländerpolka . . 154
21. Die Marsch- oder Militärpolka 156
22. Die Kreuzpolka 157
23. Die Esmeralda (L'Esmeralda) 158
24. Die Imperiale (L'Impériale) 159

Seite

25. Die Varsovienne (La Varsovienne) 162
26. Die Sizilienne (La Sicilienne) 165
27. Der Kotillon (Le Cotillon) 167
1. Die Ringelreigen (Les Rondes 169
2. Die Pyramide (La Pyramide) 169
3. Das Blumengewinde (La Guirlande) 170
4. Die Triumphbogen (Les Arcades) 171
5. Der Kegelkönig (Le Jeu de quilles) 171
6. Der Hut (Le Chapeau) 172
7. Der Blumenkorb (La Corbeille de fleurs) . . 172
8. Die Windmühlenflügel (Le Moulinet) . . 173
9. Unterm Regenschirm (Sous le Parapluie) 174
10. Die Krone (La Couronne) 175
11. Der Halbmond (La Demi-lune) 176
12. Das Knäuel (Le Peloton) 177
13. Die Blumennamen (Les Fleurs) 178
14. Der Fächer (L'Éventail) 179
15. Die Scheidewand (La Cloison) 179
16. Taschentüchererjagen (La Chasse aux Mouchoirs) 179
17. Taschentuchdarbieten (Le Mouchoir présenté) . 179
18. Das Polsterkissen (Le Coussin) 180

Seite

19. Blindekuh (Le Colin-Maillard) 180
20. Die Blumensträußchen (Les Bouquets) . . 180
21. Pfeifchen und Pantoffel (Fifre et Pantoufle) 180
22. Das Ehrenfraulein (La Dame d'honneur) . 181
23. Körbchen austeilen (Le Refusé) 181
24. Der Schmetterlingsfang (La Capture de Papillons) 181
25. Der Spiegel (Le Miroir) 182
26. Schürze und Reifen (Tablier et Cercle) . . 182
27. Die Krähen (Les Corneilles) 183
28. Die Wendeltreppe (L'Escalier en limaçon) . 183
29. Die Figur der Zahl 8 (Numéro 8) . . . 184
30. Mönch u. Nonne (Moine et Nonnette) . . . 184
31. Die wandelnde Allee (L'Allée tournante) . 185
32. Der Vollmond (La pleine Lune) 185
33. Abschied und Schluß (Les Adieux finals) . . 186
28. Der Großvatertanz . . . 187

Anhang.

Die Choreographie 193

Register 212

Erklärung

der gebrauchten rhythmisch-musikalischen Zeichen und choreographischen Abkürzungen.

1. Tanz.

a) Rhythmus (Zeit).

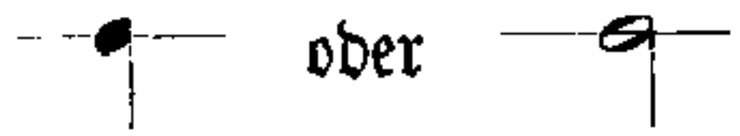 oder	bedeutet: **Rechter** Fuß	Den Tanzrhythmus gibt der Zeitwert der Note an.
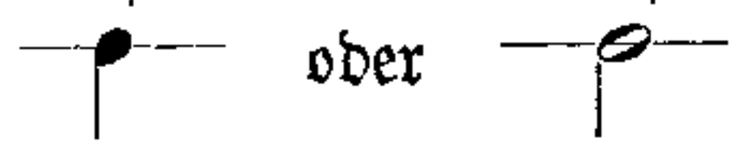 oder	„ **Linker** Fuß	
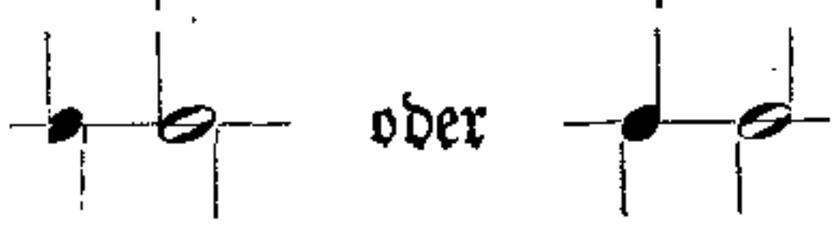 oder	„ **Beide** Füße	
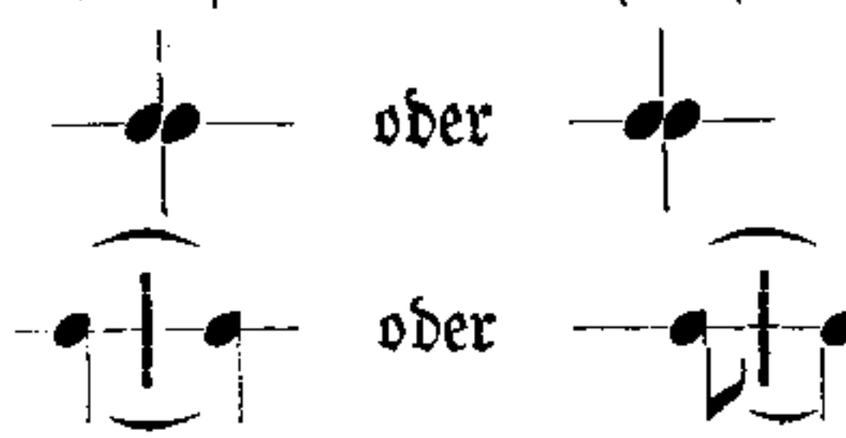 oder	„	**Synkopierte** Fußbewegung.
(r) (l) im Text	„	**Rechter** Fuß. **Linker** Fuß.
1 2 3 u. ff. unter den rhythmischen Musiknoten.	„	Die Zahl der **Tanzschritteile.**
(1) (2) (3) u. ff. im Text	„	Bezugnahme darauf bei deren Einzelbeschreibung.
V	„	**Tempo** (vorbereitetes) **im Auftakt,** Temps levé (Arsis).
. . . . .	„	Vom **Strecken** der Knie zum **Biegen** derselben.
. . . . .	„	Vom **Biegen** der Knie zum **Strecken** derselben.
'	„	Auf der Spitze **eines** Fußes.
''	„	Auf den Spitzen **beider** Füße.
'	„	Auf der Ferse **eines** Fußes.
•	„	Aushalten **eines** Fußes in der Schwebe.

. . . . .	. . .	bedeutet: Bewegen **eines** Fußes in der Schwebe.
↑	. . . . .	" Auf-(Zurück-)fallen **eines** oder **beider** Füße (unmittelbare Folge eines **seichten** [kurzen] Aufschwungs vom Boden).
↑	. . . . .	" Auf-(Zurück-)fallen **eines** oder **beider** Füße (unmittelbare Folge eines **höheren** Aufschwungs vom Boden).
—	. . . . .	" Fließende, gleitende Fußbewegung **ohne** Aufschwung vom Boden (terre-à-terre).
∼∼∼	. . . . .	" **Battieren.**

β) **Figur** (Raum).

V	. . . . .	bedeutet: **Vorwärts**-Bewegen.
Z	. . . . .	" **Zurück**- (**Rückwärts**-) Bewegen.
R	. . . . .	" **Rechts**-Bewegen.
L	. . . . .	" **Links**-Bewegen.
P	. . . . .	" **Am Platze** (auf der Stelle) verharren.
	. .	" **Im Umdrehen** (en tournant).
	. .	" **Herr** (Tänzer) } nach Maßgabe ihrer Platzaufstellung.
	. .	" **Dame** (Tänzerin) } nach Maßgabe ihrer Platzaufstellung.
(**1**) (**2**) (**3**) u. ff. im Text		" **Tänzerpaar,** beziehentlich **Herr** oder **Dame** in Gesellschaftstänzen.
oder		" **Zusammengegebene Hände.**

2. Musik.

∧	. . . . .	bedeutet: **Akzent** im Niederschlag (Thesis).
1 2 3 u. ff. über der Melodie		" Beziehentliche **Musiktaktteile.**
M. M.	. . .	" **Musikalisches Zeitmaß** nach **Mälzels** Metronom.

Einleitung.

1. Was ist Tanz?

Die aus dem psychischen Streben, einem Gefühle, vornehmlich einem freudigen, einen allgemeinen sinnlichen Ausdruck zu geben, erweckten rhythmisch-fortschreitenden Bewegungen des menschlichen Körpers.

2. Wodurch werden diese rhythmischen Bewegungen geleitet?

Durch Musik.

3. Kann man beim Tanze von der Musik absehen?

Nein. Die Verbindung beider Künste ist in ihrer natürlichen Verwandtschaft begründet und zur sichtbaren, fühlbaren und hörbaren Bewegung notwendig.

4. Sind Tanz und Musik die einzigen rhythmischen Künste?

Nein. Auch die Poesie ist eine rhythmische Kunst. Bei den alten Griechen galten Poesie, Tanz und Musik als unteilbares Ganzes. Dem würdigen Zusammenwirken dieser drei Künste auf der Bühne hat das edelste Streben der hervorragendsten Tondichter der Vergangenheit gegolten. Der nächsten Zukunft scheint die vollkommene Lösung dieser Aufgabe vorbehalten zu sein.

5. Wie und wodurch ist der Tanz zur selbständigen schönen Kunst erhoben worden?

a) Durch das Bedürfnis, dem natürlichen Ausdruck ungebundener Heiterkeit und Freude ein geordnetes Maß zu geben, und durch das Streben, schöne Bewegungen der Menschengestalt auf vorgeschriebenem Wege (Figur) unter der Form des Rhythmus im anmutigen Spiele stets wechselnder Umrisse darzustellen.

b) Durch Erkenntnis, da derselbe in gesellschaftlicher Beziehung eine angenehme und vorteilhafte Unterhaltung bietet.

6. Ist der Tanz bei allen Nationen gleich?

Keineswegs. Obschon überall aus Naturtrieb hervorgegangen und mit denselben Hilfsmitteln geübt, ist er gleichwohl sehr verschieden und wie die Sprache durch Gesittung, so erst durch Geschmack und geniale Anschauung zu einem Werke der Kunst erhoben worden.

7. In welchem Lande, bei welcher Nation ist der Tanz am meisten ausgebildet, gefördert und am kunstfertigsten geübt worden?

Unbestritten auf Frankreichs Boden*) und nicht minder in neuester Zeit in Deutschland**).

---

*) Im Jahre 1661 gründete Ludwig XIV. die königliche Tanzakademie. Sie bestand aus 13 Akademikern und hatte keine geringere Bestimmung, als darüber zu wachen, daß der Tanz von Fehlern gereinigt und bewahrt würde. In der Urkunde hieß es ausdrücklich: „daß sie aus den Erfahrensten in dieser Kunst bestehen solle, welche miteinander sich über den Tanz besprechen, über die Mittel zur Vervollkommnung desselben zu bedenken und zu beraten, die Mißbräuche und Fehler aber zu verbessern hätten, welche sich schon eingeschlichen haben oder noch einschleichen könnten". Späterhin wurde die Tanzakademie mit der königlichen Akademie der Musik vereinigt.

**) Die „Genossenschaft Deutscher Tanzlehrer", begründet am 20./7. 1892 in Leipzig durch Veranlassung des „Allgemeinen Sächsischen Tanzlehrerverbandes", der sich bereits 1890 konstituierte, besteht zurzeit aus etwa 300 der angesehensten und maßgebendsten Tanzlehrer und Tanzlehrerinnen nicht nur Deutschlands, sondern aller kultivierten Staaten des Erdrundes. Die „Akademie Deutscher Tanzlehrer" (zurzeit etwa 30 Mitglieder), gegründet 1873, bildete beider Verbände Vorläufer. Der „Bund Deutscher Tanzlehrer" (etwa 100 Mitglieder) fand sich später zu gleichen Bestrebungen alsdann zusammen. Außer diesen Landesverbänden hatten sich lokale Berufsvereine in verschiedenen Großstädten und Landesteilen hervorgehoben. Tanzlehrer in Österreich, Ungarn, England, Amerika, Holland, die Berufsvereine begründet hatten, trugen alle dazu bei, im Juli 1908 in Berlin einen „Internationalen Tanzlehrerverband" ins Leben zu rufen, der die Bestrebungen der „13 Akademiker von 1661" sich nunmehr zur vollsten Durchführung angedeihen läßt. Besondere Grundlagen aber erhielten die Bestrebungen der „Genossenschaft Deutscher Tanzlehrer" (Sitz Berlin) dadurch, daß Se. Majestät Kaiser Wilhelm II. von Deutschland sich als besonderer Gönner und Förderer der Tanzkunst erwies. Zum Beispiel diene, daß auf Befehl Sr. Majestät die zum Hofball geladenen Gäste Veranlassung zu nehmen hatten, die beinahe wieder vergessene Menuet à la reine sich vorerst wieder anzueignen, und auch weiterhin Befehl erhielten, mit der von der „Genossenschaft Deutscher Tanzlehrer" herausgegebenen „Gavotte der Kaiserin" (Gavotte-Quadrille) sich vorerst vertraut zu machen, da die „Tanzkarte" des Hofballes die Folge auch mit diesen Tänzen ergab.

8. Wie wird der Tanz seiner Ausübung nach eingeteilt?

In gesellschaftlichen und theatralischen.

9. Wodurch unterscheiden sich beide?

Der gesellschaftliche Tanz hat heilsame Bewegung des ganzen Körpers und angenehme Unterhaltung (Ergötzung) zum Zweck und wird gewöhnlich von Liebhabern der Kunst (Dilettanten) ausgeführt.

Der theatralische (Kunst-) Tanz bezweckt in Verbindung mit der Pantomime die Darstellung bestimmter aufeinanderfolgender Gefühle, Neigungen und Lagen, die sich oft bis zu wirklich dramatischen Situationen erheben, durch schöne und kunstgemäße Stellungen und Bewegungen, und wird von dazu eigens ausgebildeten Künstlern ausgeführt.

10. Inwiefern bezweckt der gesellschaftliche Tanz eine heilsame Bewegung des ganzen Körpers?

Nicht allein die kunstgemäße Ausübung des Tanzes, sondern auch alles, was derselben bei kunstmäßiger Unterweisung vorangeht, bietet hinreichende Gelegenheit dar, die Brust auszudehnen und die Atmungswerkzeuge zu stärken, somit anregend und wohltätig zugleich auf die organische Lebenstätigkeit zu wirken. Nächstdem vereinigt sich der gesellschaftliche Tanz mit gewissen festlichen Gemütsbewegungen, erweckt und vermehrt das Gefühl der Feinheit, Anständigkeit und Harmonie und trägt mithin zur Veredelung des Menschen wesentlich bei.

11. Sind die Grundformen des theatralischen Tanzes von denen des gesellschaftlichen Tanzes verschieden?

Nein. Beide haben eine und dieselbe Basis.

Erster Abschnitt.

Grundformen.

12. Welches sind die Grundformen des Tanzes?

Es gibt deren nur zwei: Stellung und Bewegung.

13. Was wird unter Stellung verstanden?

Das momentane Beharren der Menschengestalt in anmutig schöner und wohlgefälliger Weise sowohl nach den Regeln der Kunst als in freiester Auffassung derselben (Attitüde).

14. Was versteht man unter Bewegung?

Im weitesten Sinne das Aufgeben der Ruhe am Orte selbst (auf der Stelle) und die wechselnde Veränderung der Stellung im Raume vom Orte hinweg durch Gehen (Wandeln), Schreiten (Marschieren), Laufen, Hüpfen, Springen, Tanzen, mannigfaltig durch die Verschiedenheit des Zeitmaßes und vielgestaltig durch den wechselvollen Gebrauch der Körperform.

Zweiter Abschnitt.

Anlagen.

15. Welche Anlagen sind sowohl für den Künstler als auch für den Dilettanten zur kunstgemäßen Ausübung des Tanzes erforderlich oder mindestens wünschenswert?

Ebensowohl innere als äußere.

16. Worin bestehen die erforderlichen inneren Anlagen?

In der Fähigkeit, das Schöne zu erkennen und zu empfinden, es gründlich aufzufassen und geschickt zu verwenden (Geschmack),

Abb. 1. Die Haltung des Körpers. Abb. 2.

in dem Sinne für schickliche Formen, gefällige Ordnung (Symmetrie, Harmonie), erweckt und geläutert durch geistige Bildung, und in feinem, auf Musikkenntnis beruhenden Taktgefühl.

17. Worin bestehen die erforderlichen äußeren Anlagen?

In einer wohlgestalteten, bildsamen Form des Körpers, dessen Stellung schon die Fähigkeit zur schönen Bewegung seiner Glieder ankündigt, und in ausdrucksfähigen Gesichtszügen.

18. So sind wohl demnach alle, die namentlich der äußeren Anlagen entbehren, unfähig, das Tanzen zu erlernen?

Keineswegs. Es ist vielmehr die edelste und höchste Aufgabe der Tanzkunst und ihrer Unterweisung, die harmonische Ausbildung des Körpers, namentlich des jugendlichen, zu fördern, sowie körperliche Kraft, Gewandtheit und Schönheit in heiterer Geistesstimmung zu erstreben.

Ein kunstbegabter Meister wird durch seinen Beobachtungsgeist bei ernster Bemühung diese Aufgabe selbst bei einem weniger befähigten, aber lernbegierigen Schüler zu lösen wissen. Beharrlichkeit und Ausdauer ist jedoch beiden zur Erreichung des gewünschten Zieles zu empfehlen.

Dritter Abschnitt.

Stehen. Haltung des Körpers. Anstand.

19. Welche Haltung des Körpers ist im allgemeinen, insbesondere aber beim Tanze, die richtige?

Eine solche, welche die Menschengestalt zu jeder schönen Bewegung der Glieder bereit erscheinen läßt.

20. Wie wird dieselbe dargestellt und erreicht?

Da das Gleichgewicht des Körpers bei aufrechter Stellung und Haltung hauptsächlich im Rückgrat und über den Hüften

liegt, so muß sich zunächst darin das Gefühl der Sicherheit bemerklich machen. Demnächst müssen die Schultern zurück-, die Achseln herab-, die Brust mit vollgefüllten Lungen heraus- und vorgedrängt, der Kopf mit Leichtigkeit hinterwärts gehalten und das Kinn zurückgezogen sein. Zugleich suche man in der Gürtelgegend sich etwas vorzuschieben, ohne den Unterleib dabei vortreten zu lassen, und die Arme im lockern, geschmeidigen Fall mit wenig bemerkbaren Ellenbogen, sanft gerundeten Handgelenk und Fingern, Daumen und Zeigefinger sich nähernd, fast sich vereinigend, zu tragen. Eine solche Haltung wird am meisten durch Gesichtszüge, in welchen Seelengüte und milde Freudigkeit wahrnehmbar sind, belebt und wirkt jederzeit wohlgefällig, wenn sie nicht angelernt, sondern natürlich und ungezwungen erscheint (Abb. 1 und 2).

21. Was ist guter Anstand?

Man bezeichnet damit im allgemeinen diejenigen äußeren Zeichen in Stellungen und Bewegungen des gebildeten Menschen, welche dessen innere Vollkommenheit ausdrücken, insbesondere die genaue Übereinstimmung seines ganzen Betragens in Reden und Handlungen (gefällige Manieren) mit seiner persönlichen Würde und seinen Verhältnissen nach Alter, Geschlecht und Stand sowie das merkbare Zugeständnis, welches man den hergebrachten gesellschaftlichen Formen angedeihen läßt.

22. In welcher Beziehung steht dieser Begriff zum Tanzen?

Wenn sowohl bei Erlernung als auch bei der Ausübung des Tanzes vorzugsweise auf schöne Stellung und Bewegung hingewirkt wird, so kann es nicht zweifelhaft sein, daß beides, unter Voraussetzung innerer Anlagen, sich auch auf das Benehmen in der Gesellschaft übertragen muß und den ersten Eindruck beim Erscheinen günstig zu gestalten verhelfen wird.

Abb. 4. Zweite Position.

Abb. 3. Erste Position.

Vierter Abschnitt.

Grundstellungen (Positionen) der Füße sowie Grundhaltungen der Arme.

23. Wieviel Grundstellungen der Füße gibt es?

Fünf.

24. Weshalb sind dieselben in so geringer Zahl zur Regel erhoben?

Um die kunstgemäße Art, die Füße zu stellen, auf der einfachsten und reinsten Basis zur Anschauung zu bringen.

25. Ist dabei eine besondere Regel zu beobachten?

Ja. Sie besteht darin, die Beine schon von den Hüften aus (Oberschenkel und Knie) nach außen zu wenden, wodurch die Knie, die Unterschenkel und die Fußspitzen, bei gleichzeitigem Vordrängen der Fersen, unwillkürlich sich nach außen kehren, somit aber die Füße nach dem üblichen Ausdrucke: auswärts und infolgedessen kunstgerecht gestellt erscheinen lassen.

26. Wie zeigen sich die Füße in der ersten Position?

Sie stehen, wenn man den Tänzer von vorn (en face) betrachtet, aneinander, Ferse an Ferse auf der Diametrallinie (Abb. 3).

27. Wie in der zweiten?

Getrennt voneinander auf derselben Linie (Abb. 4).

28. Wie in der dritten?

Die Ferse des einen Fußes steht an der innern Mitte des andern (Abb. 5).

29. Wie in der vierten?

Getrennt voneinander auf der Diagonallinie (Abb. 6).

30. Wie in der fünften?

Die Fußspitzen scharf nach außen stehend, berührt je eine derselben die Ferse des andern Fußes (Abb. 7).

31. Liegt in diesen fünf Grundstellungen nicht noch ein tieferer Sinn, irgend etwas Bedeutsames oder Charakteristisches?

Ganz gewiß. Doch ist dabei nicht zu verschweigen, daß die Fußstellung allein dies nicht auszudrücken vermag. Die Darstellung des Charakteristischen verlangt die Beihilfe der ganzen Menschengestalt. Zur Erledigung der Frage diene aber nachstehende Ansicht mit ihrer Begründung:

Die erste Stellung zeigt: Spannung, aufmerksame Betrachtung und Auffassung. Auftrag oder Befehl wird in dieser Stellung empfangen; der Soldat nimmt dieselbe in Reihe und Glied an.

Die zweite: Kraft, Selbstvertrauen. Der Fechter wählt diese Stellung wegen der Sicherheit, die sie dem Oberkörper darbietet.

Die dritte: Anmut, Bescheidenheit, deshalb zur Damenverbeugung passend erachtend.

Die vierte: Würde, edlen Stolz, dem Redner in aufwallender Begeisterung eigen.

Die fünfte: Kunstfertigkeit, daher dem Tanz ausschließlich angehörig.

32. Wie teilt man die Positionen noch ein?

In geschlossene und offene.

33. Welches sind die geschlossenen?

Die erste, dritte und fünfte.

34. Welches die offenen?

Die zweite und vierte.

35. Wodurch wird die Entfernung der Füße voneinander in den offenen Positionen, mithin deren Größe (Weite) bestimmt?

Das richtige Maß der Entfernung beider Füße voneinander in den zwei offenen Positionen ist durch die Größe der Körpergestalt bedingt und kommt bei regelrechter Haltung des Oberkörpers, sofern beide Knie gestreckt sind, unfehlbar zur Erscheinung.

Abb. 6. Vierte Position. Abb. 5. Dritte Position.

36. Sind alle anderen Positionen, die von den fünf Grundstellungen*) abweichen, regelwidrig?

Keineswegs. Jedoch jede Fußstellung, auf welcher der Oberkörper leicht und sicher ruht, die dabei anmutig und dem Auge wohlgefällig ist und eine leichte Entfaltung schöner Bewegungen (durch richtige Muskeltätigkeit hervorgebracht) zuläßt, ist auf eine der fünf Grundstellungen zurückzuführen und gelten als Zwischenpositionen.

37. Wieviel Grundhaltungen der Arme gibt es?

Sie sind auf nur drei zurückzuführen, von denen jedoch die dritte zweifacher Art ist.**)

38. Wie ist es möglich, daß aus so wenigen Grundstellungen und Grundhaltungen so vielfache Bewegungen sich herleiten lassen?

Dadurch, daß Zwischenpositionen (dc und df Abb. 8) sich gestalten lassen und somit unzählige Übergänge entstehen. Die Beschreibung des Port de bras (s. d.) wird dies überzeugend erklären.

39. Wie zeigen sich die Arme in der ersten Position?

Sie hängen ungezwungen und leicht an den Seiten des Körpers herab (de Abb. 8).

40. Wie in der zweiten?

Sie bewegen sich aus der ersten Position zu beiden Seiten des Körpers aufwärts, um daselbst wagerecht in der Luft, die Daumen nach oben, die zweite Position zu bezeichnen.

41. Wie in der dritten?

a) Sie bewegen sich aus der zweiten Position schwebend vor dem Körper, um daselbst wagerecht, in Schulterbreite voneinander entfernt gehalten zu sein (da Abb. 8), und

---

*) Ältere Meister der Kunst erwähnen außer den fünf guten Grundstellungen auch noch fünf falsche (d. h. den ersteren völlig entgegengesetzte) Fußstellungen. Die Anwendung derselben findet jedoch nur im theatralischen Tanze, namentlich in Nationaltänzen, statt.

**) Nach „Grammatik der Tanzkunst" von F. A. Zorn und auch nach Ansicht verschiedener neuerer Meister der Tanzkunst sind auch für Armhaltungen fünf Positionen angenommen worden, da zur genaueren Beschreibung von Armbewegungen diese Zahl einen klareren Überblick ergibt.

b) werden von da aufwärts in gleicher Entfernung voneinander bis an die Seiten des Kopfes in die Höhe (db Abb. 8) geführt.

Fünfter Abschnitt.

Grundbewegungen der Beine.

42. Wieviel und welche bewegliche Teile zeigt das ganze Bein?

Fünf: das obere Bein (Oberschenkel), das Knie, das untere Bein (Unterschenkel) und den Fuß (Fußbiege, Ferse) nebst den Zehen.

43. Welche dieser Teile sind die zur Bewegung entschieden fähigsten?

Das Knie, die Fußbiege und die Zehen.

44. Wieviel und welche Bewegungen sind durch die Knie darstellbar?

Nur zwei: Biegen (plier) und Strecken (tendre).

45. Wieviel und welche Bewegungen liegen in den Fußbiegen nebst Zehen?

Ebenfalls nur zwei: federartiges Auf- und Nieder-spannen, letzteres mit gleichzeitigem Unterpressen (Einkrallen) der Zehen.

46. In welchem Verhältnisse stehen nun die zwei Bewegungen der Knie zu den zwei Bewegungen der Fußbiegen? Und was bewirken sie?

Die zwei Bewegungen beider stehen im Gegensatze zueinander, denn Biegen der Knie und gleichzeitiges Aufspannen der Fußbiegen veranlaßt Senkung (abaissement), Strecken der Knie und gleichzeitiges Niederspannen der Fußbiegen dagegen Hebung (élévation) des Körpers.

Beide Bewegungen sind für den Tanz ebenso wesentlich als wichtig. Durch ihre Verschmelzung, d. h. durch den Übergang vom Biegen zum Strecken, sowie vom Strecken

Abb. 8. Die Grundhaltungen der Arme. Abb. 7. Fünfte Position.

zum Biegen (in der Musik aus forte in piano, abnehmend >, und aus piano in forte, anschwellend <), können die feinsten Schattierungen in den Tanzschritten erzielt werden.

47. Warum ist Biegen der Knie vor dem Strecken derselben, Aufspannen der Fußbiegen vor dem Niederspannen derselben genannt?

Wenn in der Federkraft das wichtigste Hilfsmittel für jede Art künstlicher Fußbewegungen erkannt werden muß, so kann gleicherweise behauptet werden, daß diese Kraft nur durch vorherigen Druck zur Erscheinung und Geltung kommt. Es ist kein Aufschwingen der Füße vom Boden möglich, sofern diesem nicht mehr oder weniger Biegen der Knie und gleichzeitiges Aufspannen der Fußbiegen vorausgegangen ist. Jede Tanzbewegung beginnt durch Biegen und endigt mit Strecken.

48. Wieviel und welche Grundbewegungen können von den Beinen unter Mithilfe der Knie und Fußbiegen nebst Zehen ausgehen?

Acht. Sie sind im technischen Ausdruck also bezeichnet:

1. droit,	5. glissé,
2. ouvert,	6. sauté et retombé,
3. rond,	7. tourné,
4. tortillé,	8. battu.

Da mit der Mehrzahl derselben, wenn nicht ein Fortschreiten (vom Orte hinweg), doch ein Ausschreiten (am Orte) verbunden ist, so wird ihrer Bezeichnung in der Regel das Wort pas (hier im engsten Sinne als Einzelbewegung des Beins zu nehmen) vorangestellt.

49. Was bezwecken diese acht Grundbewegungen?

Alle und jede Tätigkeit, welche die Beine von den Grundstellungen (von der Ruhe) aus, teils am Orte verharrend (auf der Stelle), teils nach den verschiedensten Richtungen hin zeigen können, auf der einfachsten und reinsten Basis (als Grundmaterial, welches der Tanzlust zu Gebote steht) zur Anschauung zu bringen.

50. Wie sind sie auszuführen?

Ganz im Sinne ihrer Bezeichnung, und zwar:
1. droit: geradlinig vor- und rückwärts;
2. ouvert: gespreizt seitwärts, rechts und links;
3. rond: kreisförmig;
4. tortillé: in schlängelnder (geringelter) Windung;
5. glissé: schleifend, gleitend oder streifend;
6. sauté et retombé: hüpfend oder springend (im Aufschwung) und in dessen Folge wieder auf- oder zurückfallend;
7. tourné: drehend, im Umschwung;
8. battu*): schlagend, im weitesten Sinne, mithin aus-, ein-, an- oder zusammenschlagend.

51. Warum ist bei der sechsten Grundbewegung die Doppelbezeichnung: sauté et retombé gewählt?

Retombé ist durch sauté bedingt. Ersteres ist überdies wichtig, weil es mit dem Niederschlage (Thesis) der Musik zusammenfällt (Frage 102).

52. Ist Hüpfen und Springen nicht ein und dasselbe?

Diese Frage wird zwar durch ein bekanntes deutsches Sprichwort bejaht. Gleichwohl ist in der Ausführung beides voneinander zu unterscheiden.

Mit dem Ausdrucke: Hüpfen (von Heben hergeleitet) wird schon der kleinste Aufschwung, die geringste Folge der durch Druck (Biegen) bereiteten Federkraft auch nur eines Fußes und die dadurch bewirkte Hebung des ganzen Körpers bezeichnet, in der Regel auch der Begriff des Niederfalles auf der Stelle oder mehr oder weniger Fortbewegung damit verbunden.

Unter Springen versteht man dagegen einen erzielten Aufschwung von einem Fuße mit dem Zurückfall entweder auf den anderen oder auf beide Füße, gleichviel ob der

*) Im engern Sinne wird darunter auch die triller artig kreuzende Bewegung der Füße in der Schwebe (Battieren) verstanden (vgl. 14. Abschnitt).

Niederfall auf der Stelle, oder ob viele oder geringere Fortbewegung damit verbunden ist.

53. Wie kann kunstvolles Tanzen aus nur acht Grundbewegungen entstehen?

Durch deren mannigfaltiges Aneinanderreihen und Verschmelzen in der verschiedensten Verwendung nach Maßgabe des Raumes (Figur) und der Zeit (Rhythmus).

Da es sich hier nur um die Aufstellung des Materials handelt, so konnte die Figur nur eine andeutende, der Rhythmus dagegen jetzt noch gar keine Berücksichtigung finden. Die Notwendigkeit, beides genauer zu bezeichnen, tritt erst bei Verwendung der Grundbewegungen zu künstlichen Tanzschritten ein.

Sechster Abschnitt.

Gehen.

a) Im allgemeinen.
b) Gehen der Damen mit langem (Schlepp-) Kleide.
c) Aufnehmen des Damenkleides beim Gehen.
d) Schritt- (Gang-) Arten, überleitend zu Tanzschritten.

54. In welcher Beziehung steht Gehen zum Tanzen?

In ganz unzertrennlicher. Der Gang ist die eigentlichste Unterlage des Tanzens, gut und schön gehen zu können Voraussetzung und Notwendigkeit.

55. Auf welche Weise erreicht man gut und schön zu gehen?

Man beobachte zunächst genau, was über Körperhaltung gesagt worden ist (Frage 20). Die Fortbewegung des Körpers, dessen Schwerpunkt abwechselnd von einem Fuße auf den anderen übertragen werden soll (einfacher Schritt, pas marché), kann nicht mit der erforderlichen Sicherheit ausgeführt werden, wenn dem Oberkörper die Unabhängigkeit von den Füßen mangelt. Man nehme daher einen guten Stand in der 1. Position an, lüfte stets die Ferse vor der beginnenden Tätigkeit des Fußes und bezeichne im ab-

wechselnden Vorwärtsschreiten zwei von den Fersen und Fußspitzen nach vorwärts auslaufend gedachte gerade Linien.

Dabei sei das durch den Schenkel auswärts gehaltene Knie locker und geschmeidig geführt, das Aufstellen des vorwärts bewegten Fußes geschehe zuerst beim Gange im Salon auf die kleine Fußzehe, bis der leicht zurückgehaltene Oberkörper nachfolgt und dessen Schwerpunkt völlig auf den ausgeschrittenen Fuß übertragen ist. Das Vorschreiten des anderen, bis dahin zurückgebliebenen Fußes geschehe durch einen kaum bemerkbaren, leisen Abstoß seiner Zehen. Die wechselseitige Berührung der Fersen ist dabei zu vermeiden.

56. Gibt es ein bestimmtes Maß für die Größe des Schrittes?

Die Größe des Schrittes wird durch die Körpergestalt des Schreitenden bestimmt. Der ausschreitende Fuß bezeichnet nach allen Richtungen (vor-, seit- und rückwärts) das richtige Maß, sofern der andere Fuß gestreckt gehalten und das Übertragen des Oberkörpers auf den ersten nicht verfrüht wird.

57. Sind beim Gehen auch die Arme tätig?

Ja. Es findet beim Gehen eine mäßig pendelnde Bewegung der Arme statt. Es ist also beispielsweise der vorwärtsschreitende rechte Fuß durch entgegengesetzt gerichtete Schwingung des rechten und gleich gerichtete Schwingung des linken Armes begleitet.

58. Gelten dieselben Regeln auch für die Schritte seitwärts und rückwärts?

Allerdings, nur mit dem Unterschiede, daß beim Rückwärtsschreiten der umgekehrte Fall in bezug auf das Aufstellen der abwechselnd zurückschreitenden Füße eintritt, mithin dabei deren große Fußzehe den Boden zuerst berührt. Das Beschreiben zweier von den Fußspitzen und Fersen nach rückwärts auslaufend gedachten Linien ist gleichfalls zu beobachten und dabei eine lockere und geschmeidige Führung der Knie ganz unerläßlich. Die nach vorwärts zu denkenden geraden

Linien werden im Rückwärtsschreiten in etwas gebogenen Linien zur Geltung kommen, da der ausschreitende Fuß in kleiner Entfernung am Stützbeine vorüberzuführen ist.

59. Was hat die Dame mit langem Kleide (Schleppe) beim Vorwärtsgehen hauptsächlich zu beobachten?

Sie setze die Füße beim Gehen etwas entfernter voneinander (gespreizt), d. h. sie vermeide das ohnehin nicht statthafte Aneinanderstreifen der Fersen.

Ferner achte sie genau darauf, daß der vorwärtsschreitende Fuß sich nicht mit der Ferse (dem Absatze) zuerst niederlasse, sondern mit der Spitze (dem Ballen) und der Ferse fast zu gleicher Zeit sich aufsetze. Sie muß mit auswärts gekehrter und niederwärts gespannter Spitze das Ausschreiten mit einem entschiedenen Akzent ausführen; so zwar, als ob sie willens sei, mit jedem Schritte das Kleid vor sich hin zu stoßen. Setzt sie dagegen die Ferse (den Absatz) zuerst auf und schlägt mit der Spitze nach, so ist es unvermeidlich, auf das Kleid zu treten.

60. Was empfiehlt sich einer Dame mit langem Kleide (Schleppe) beim Rückwärtsschreiten?

Daß sie die Spitze des zurückschreitenden Fußes so viel als möglich auswärts gekehrt halte und daß sie mit der äußeren Breitseite des Fußes bei jedem Schritt das Kleid gleichsam zurückstreiche.

61. Wie aber ermöglicht eine Dame mit langem Kleide (Schleppe) das Umkehren?

Dasselbe kann unmittelbar auf dem von ihr eingenommenen Standpunkte nicht geschehen, sondern nur durch ein leichtes Ausbiegen vom Standpunkte seitlich nach rechts oder links.

Angenommen: die Dame stünde in der 4. Position, der rechte Fuß vorn, in der Absicht, nach rechts hin umzukehren, so übertrage sie zunächst den Schwerpunkt auf den linken Fuß, damit sie nun mit dem rechten Fuß in die 4. Position

rückwärts ausschreiten könne, und zwar mit einem entschiedenen Akzent und mit schon beginnender Wendung nach rechts. Diese akzentuierte Fußbewegung (Coup de talon) nach rückwärts bewirkt, daß die Schleppe etwas nach hinten und beiseite geschoben wird. Jetzt erfolgt ohne Unterbrechung die ganze Wendung (Umkehr) nach rechts und bei dem zurückgeschrittenen Fuß auf der Spitze (dem Ballen), bei dem linken Fuß auf der Ferse (dem Absatz). Nun darf aber nicht der rechte Fuß zunächst weiterschreiten; denn er tritt dann sicher auf die Schleppe, sondern der zurückstehende linke Fuß in der Richtung halb seit- und halb vorwärts.

62. Wie wird von den Damen das Kleid am anmutigsten aufgenommen?

Im Gehen nur mit einer Hand. Mit dem Daumen und Zeigefinger ist das Kleid auf gleiche Weise, beim Tanzen mit der linken Hand nur etwas weiter zurück, zu erfassen; dann, während der 4. und 5. Finger dessen Falten geschickt zusammenrafft und sie dem 1., 2. und 3. zugibt, nach der aufnehmenden Hand hin seitwärts zu lüften und mit in gefälliger Rundung gehaltenem Arme gleichzeitig etwas nach vorn gezogen und wenig gehoben zu tragen (Abb. 10). Ein auf diese Weise aufgenommenes Kleid wird sich glatt und fühlbar über dem Fuß anschmiegen, dem beabsichtigten Zwecke vollkommen entsprechend, und beim Gehen nicht hinderlich sein. Die Damenkleidung der Jetztzeit gebietet jedoch, daß auch die rechte Hand behilflich sei, das Kleid in gleicher Weise zu tragen.

63. Gibt es außer vorausgenannten Schrittbewegungen noch andere?

Ja, sehr viele! Als die hauptsächlichsten sind zu betrachten und bilden den Übergang zu Tanzschritten: Les pas balancés, sur les pointes, élevés, jetés. Zu weiteren Darstellungen von Begriffen dienen folgende Eigenarten von Bewegungen: Wiegen, Schaukeln, Erheben, Hüpfen, Schwingen, Laufen, Rennen, Stellen, Treten, Tappen, Stampfen, Trampeln,

Tappeln, Trippeln, Gleiten, Schleifen, Rücken, Schieben, Ziehen, Stoßen, Scharren, Wetzen, Schlagen, Hacken.

64. Wie sind die erstbenannten auszuführen?

1.

Les pas balancés

(schwebend wiegende Schritte) vor- und rückwärts.

M. M. 72 = ♩ *)

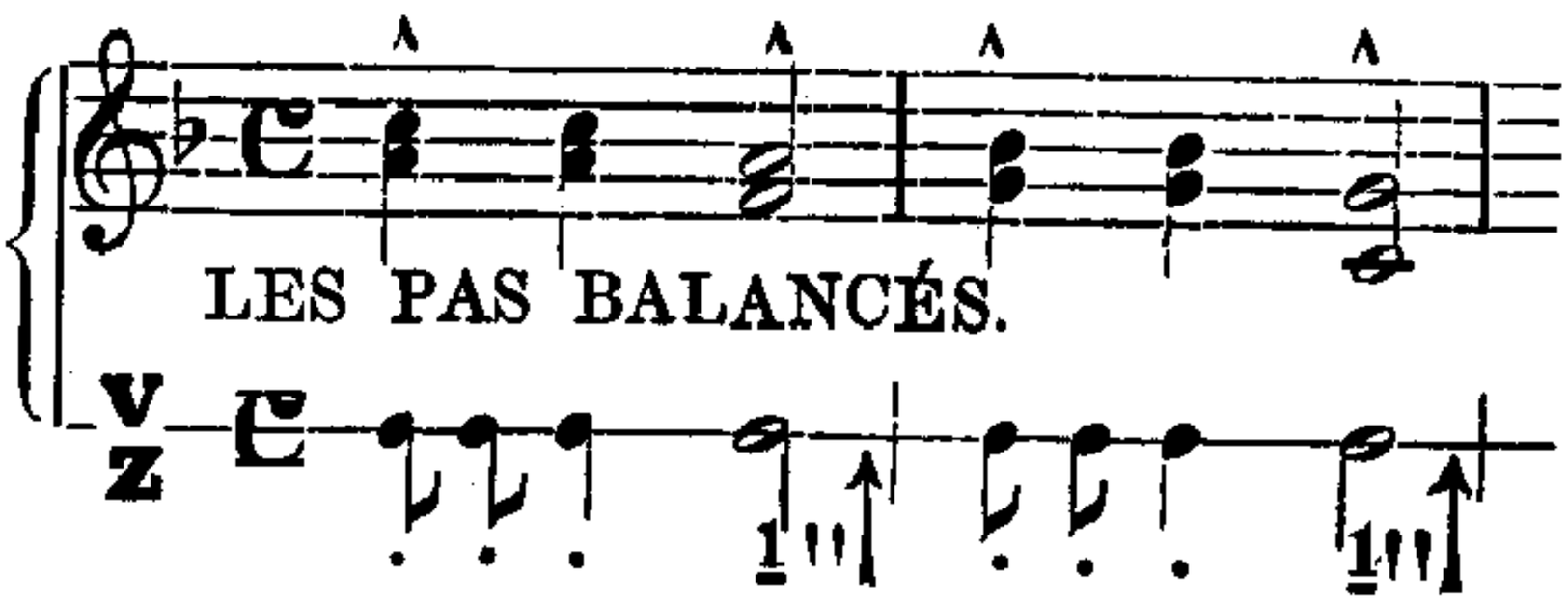

Der mit gestrecktem Beine vorwärts ausschreitende Fuß macht eine Auf-, eine Abwärts- und nochmals eine Aufwärtsbewegung in der Schwebe, mit deren Beendigung derselbe mit der Fußspitze aufgestellt wird, um den Schwerpunkt des Oberkörpers allmählich aufzunehmen. Dabei ist der letztere fast unwillkürlich genötigt, in fester und gerader Haltung zu bleiben, währenddessen auf beiden Füßen — in 5. Position — ein Erheben und Niederlassen stattfindet.

Rückwärts in der Gegenbewegung.

2.

Les pas sur les pointes

(die trippelnden Schritte auf den Fußspitzen) vor- und rückwärts.

M. M. 138 = ♩

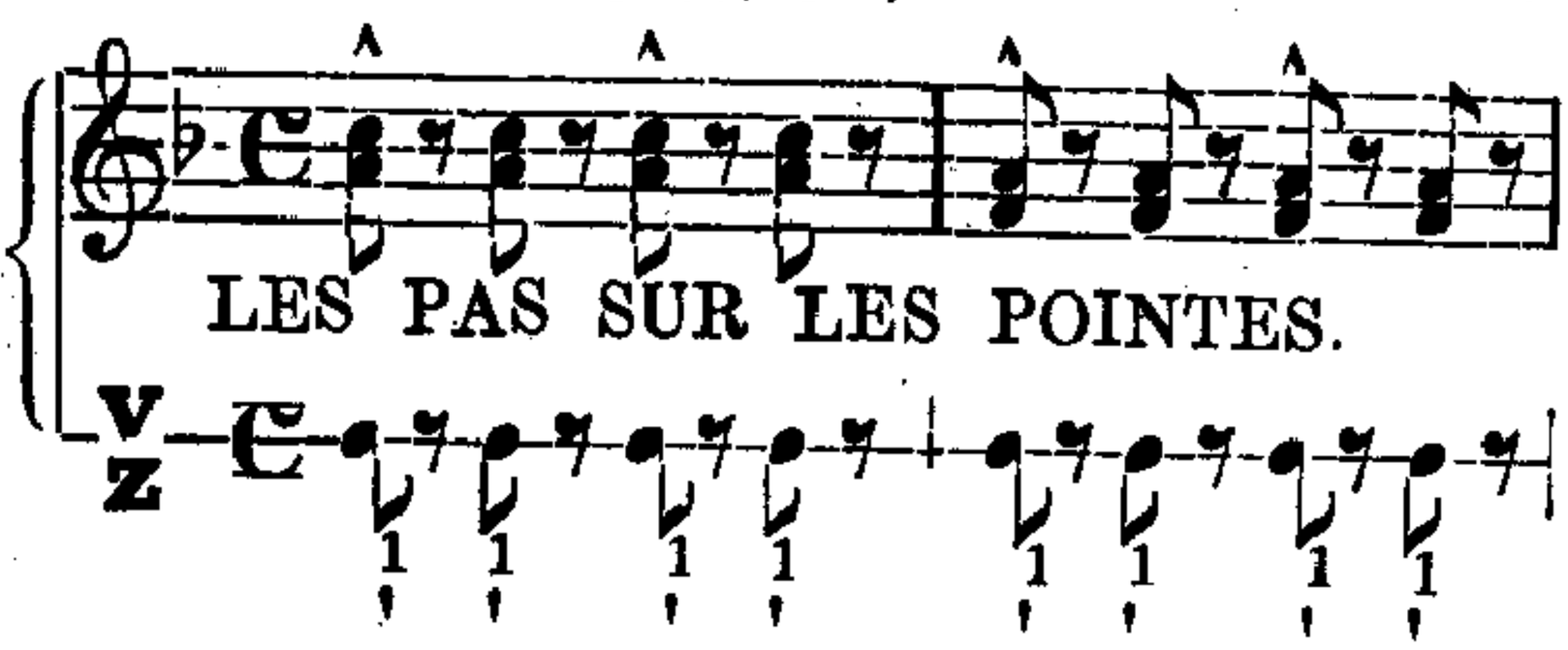

*) Hier wolle man sich zunächst mit der Erklärung der gebrauchten Zeichen und Abkürzungen bekannt machen.

Mit hoch heraufgezogenen Fersen und straff gespannten Knien, in dessen Folge die Schritte klein und verkürzt sich darstellen, auszuführen.

3.

Les pas élevés (Erhebgang)

(die erhobenen Schritte vor- und rückwärts).

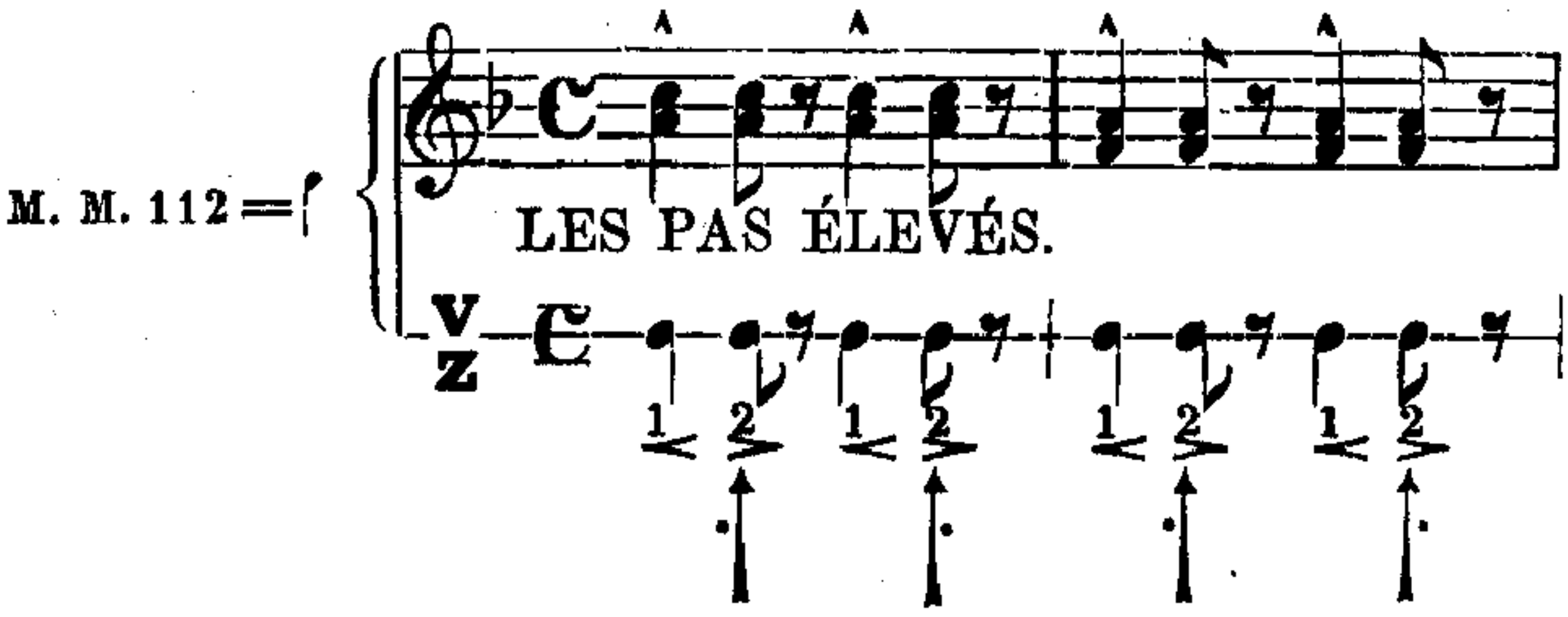

Dem Aufstellen (1) des ausgeschrittenen Fußes muß jederzeit ein durch geringe Kniebiegung des Stützbeines vorbereiteter Aufschwung (ohne den Fußboden zu verlassen) folgen, der mit dem Niederlassen (2) auf denselben Fuß endigt, während der andere Fuß beziehentlich vor oder zurück in der Schwebe gehalten bleibt.

4.

Les pas jetés (Pas de course)

(die gesprungenen Schritte) vor- und rückwärts.

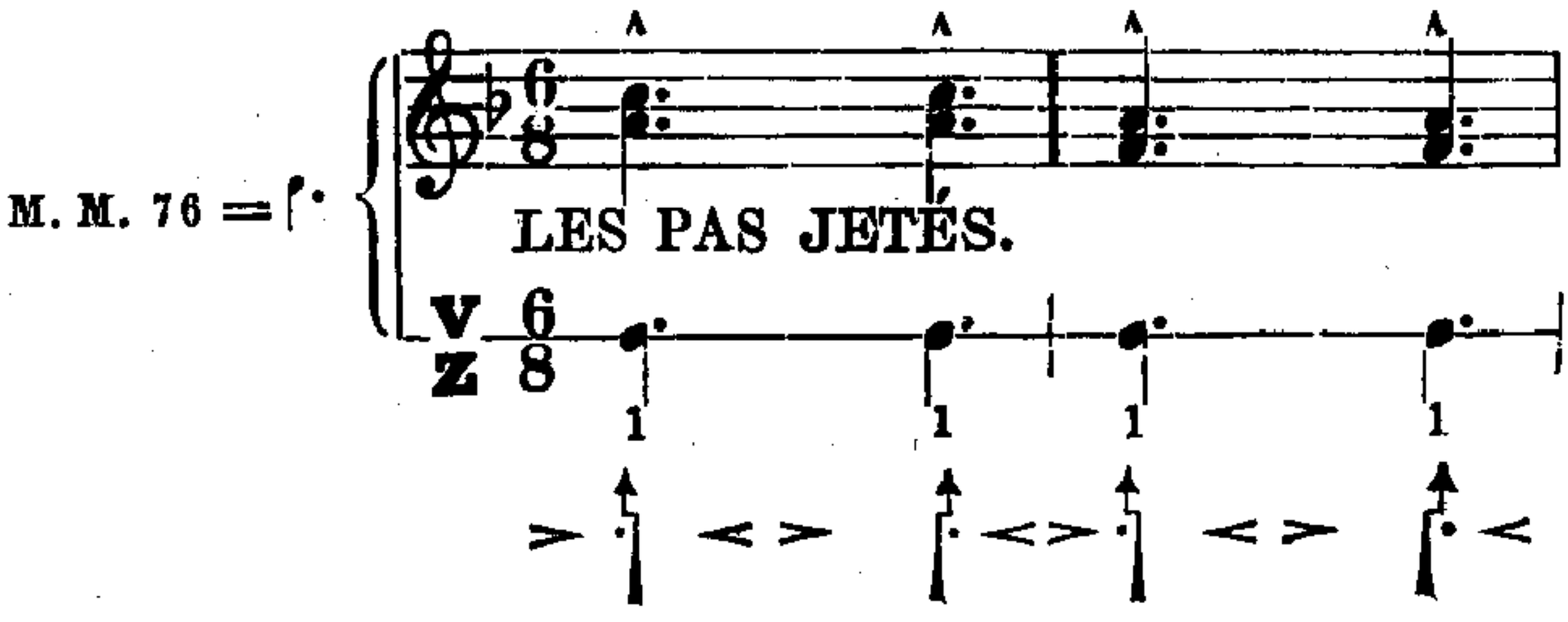

Abb. 9. Die Verbeugung des Herrn. Abb. 10. Das Tragen des Kleides.

Dieser Schrittart liegt das Laufen zugrunde. Sie ist jedoch in kunstgemäßerer Weise auszuführen, d. h. mehr im fliegenden Aufschwunge mit steter Berücksichtigung des leisesten Auffalls auf die Fußspitzen unter tätigster Beihilfe der Knie und der elastisch wogenden Fußbiegen.

Siebenter Abschnitt.

Verbeugungen (Révérences).

65. Was wird unter Verbeugung verstanden?

Die übliche Begrüßung, von Herren durch Vorbeugen des Oberkörpers, von Damen durch Biegung der Knie unter Vorwärtsneigen des Oberkörpers ausgeführt. Das Motiv (Dienstwilligkeit, Hochachtung, Huld, Schalkhaftigkeit, Dank, Andacht u. a. m.) erklärt der Gesichtsausdruck, je nach den Umständen, entweder in Verbindung mit Gebärden (stumme Verbeugung) oder mit dem gesprochenen Worte.

66. Wie werden die Verbeugungen eingeteilt?

1. Nach ihrer Richtung: in Verbeugungen auf der Stelle, beim Kommen, beim Weggehen und im Gehen (beim Begegnen).
2. Nach ihrer Geltung: in solche vor einer oder vor mehreren Personen.

67. Gibt es auch Verbeugungen nach links und rechts mit beziehentlicher Wendung?

Ja. In derartigen Fällen wird die Wendung durch diejenigen Schritte erreicht, welche der Verbeugung vorausgehen.

68. Welche Verbeugung kann nach Richtung und Geltung als Norm betrachtet werden?

Die auf der Stelle vor einer Person.

69. Wie wird die Herrenverbeugung auf der Stelle und einer Person geltend ausgeführt?

In der ersten Position. Der Kopf senkt sich zuerst vor, ihm folgt die Beugung des Nackens, die Schultern fallen nachgiebig, ebenso die Arme in ungezwungener und gefälliger Haltung vor (Abb. 9), und von da nimmt der Oberkörper, sich aufrichtend, die frühere Haltung wieder an. Über diese ganze Bewegung muß sich eine gewisse Rundung verbreiten; auch gewinnt die Verbeugung keineswegs an Bedeutung durch zu tiefes Bücken; weit eher wird durch langsamere Beugung und langsameres Wiederaufrichten des Oberkörpers Höflichkeit, Hochachtung und Verehrung in größerem Maße bezeugt.

70. Wie ist die Ausführung der Damenverbeugung auf der Stelle und einer Person geltend?

In der 3. Position mit geradem Oberkörper geht die Beugung zuerst von beiden Knien aus. Ehe diese Bewegung ganz beendet ist, muß der vornstehende Fuß den Schwerpunkt anfgenommen haben (Abb. 11). Infolgedessen wird der andere, hinter demselben stehende Fuß durch Hebung seiner Ferse sich mit Leichtigkeit aus der geschlossenen Stellung lösen und kann, die Fußspitzen rückwärts gleitend, ein kleiner Schritt nach rückwärts erfolgen. Der Oberkörper neigt sich mit sanftem Ausdrucke des Auges, das die zu begrüßende Person nicht verläßt, vor (Abb. 12) und richtet sich zugleich, während die gebogenen Knie sich wieder strecken, unter leisem Heranziehen des vorher vorn verbliebenen Fußes wieder auf (Abb. 13). Es ist dabei wesentliche Bedingung, daß alle diese Bewegungen im sanftesten Zuge sich verschmelzen.

71. Wie ist die Verbeugung von Herren und Damen beim Kommen und Weggehen auszuführen?

Auf gleiche eben beschriebene Weise, und es würde nur noch zu erklären sein, wie man eintritt und abgeht. In beiden Fällen ist auf den vorletzten Schritt, mit dem der letzte zur Bildung der Verbeugungsposition erforderliche Schritt vorbereitet wird, hauptsächlich zu achten. Derselbe darf nicht

Abb. 11. Abb. 12. Abb. 13.

Die drei Bewegungen der Damenverbeugung.

besonders hervorgehoben werden, muß vielmehr sehr ungezwungen den ihm vorausgegangenen Schritten sich anreihen und statt vorwärts etwas seitwärts, etwa in die 2. Position ausgeführt sein, damit der letzte Schritt in die zur Verbeugung erforderliche Position bequem herangezogen werden kann.

Die Zahl der zum Eintreten nötigen Schritte läßt sich nicht, wohl aber die zum Weggehen erforderlichen bestimmen. Es sind deren nie mehr als vier, in der Regel nur drei. Der erste Schritt auf gerader Linie rückwärts, der zweite etwas seitlich rückwärts in die 2. Position, damit der dritte Schritt im Heranziehen die Position zur Verbeugung bilde. Dann kann der Herrenverbeugung noch ein Schritt rückwärts folgen (in der Damenverbeugung ist dieser Schritt ohnehin schon enthalten), und diesem schließen sich die zum Abgehen erforderliche Schritten mit allmählicher Wendung (Frage 61) nach dem Ausgang an.

72. Wie ist die Herren- und Damenverbeugung, die mehreren im Halbkreise stehenden Personen gelten soll, auszuführen?

Diese Art der Verbeugung (auf der Stelle sowie beim Kommen und Weggehen) unterscheidet sich von der früher beschriebenen nur dadurch, daß das Heranziehen des Fußes (der letzte Schritt) bei Herren und die Kniebeugung bei Damen (Abb 14) sowie die Vorbeugung überhaupt langsamer stattfinden muß. Blick und Körper, die bei Beginn der Verbeugung auf die erste Person gerichtet sind, müssen während der Verbeugung langsam und würdevoll bis zur letzten Person des zu begrüßenden Halbkreises sich wenden, dort erst muß die Verbeugung enden und bei leichter Zurückwendung nach der Mitte des Halbkreises der Körper sich wieder aufrichten.

Von links im Halbkreise nach rechts geblickt, muß bei Herren mit dem linken Fuß in die 2. Position geschritten und der rechte Fuß herangezogen werden. Bei Damen muß, nach geschehener Kniebeugung, der nachgezogene rechte Fuß gleitend zurückweichen.

Von rechts nach links blickend umgekehrt.

73. Wie ist die Herren- und Damenverbeugung im Vorübergehen (Begegnen) auszuführen?

Ohne den Gang zu unterbrechen durch sanftes Verneigen des Oberkörpers nach dem Begegnenden hin, begleitet durch den vorwärts zu streifenden Schritt mit demjenigen Fuße, welcher der Richtung der Verbeugung entspricht. Das Abnehmen der Kopfbedeckung geschehe von Herren jederzeit mit derjenigen Hand, die der Augenrichtung entgegengesetzt ist.

74. Mit welchen Gebärden kann eine stumme Verbeugung begleitet sein?

Es ist dabei jederzeit das Motiv ins Auge zu fassen. Dank findet bei Herren und Damen den verständlichsten Ausdruck durch sanfte Hebung einer oder beider Hände bis zur Brust, um da flach aufzuliegen. Es ist darauf zu achten, daß die so gehobenen Hände früher in ihre anfängliche Haltung zurücksinken, als das Wiederaufrichten des Oberkörpers erfolgt. Bitte begleitet dieselbe Bewegung durch ineinandergelegte, aber nicht gefaltete Hände; Entschuldigung oder schüchterne Annahme durch sanftes Erheben der Achseln; Ablehnung durch sanftes Erheben der Achseln unter gleichzeitigem Auswärtsdrehen der Arme, wobei die innere Handfläche offen sichtbar zu werden hat. Verabschiedung durch die herkömmliche, von der Brusthöhe an sich senkende (Gruß) Bewegung einer Hand.

Achter Abschnitt.

Haltung und Bewegung der Arme (Port de bras). Opposition. Tragen des Damenkleides. Attitüde. Gruppe. Tableau.

75. Weshalb sind die Arme, nachdem deren Grundhaltungen (Positionen) bereits Erwähnung gefunden (vgl. vierten Abschnitt), **noch insbesondere in Betracht zu ziehen?**

Weil sie als die ihrem höchst gelenkigen Bau nach feinsten Glieder des Körpers der mannigfachsten Bewegungen fähig und deshalb ganz besonders reich an lebendigem Ausdrucke sind.

Abb. 14. Die Verbeugung der Dame im Halbkreise.

76. In welchem Verhältnisse stehen die Armbewegungen zu den Fußbewegungen?

Die ersteren sind unabhängig von den letzteren, diesen nicht selten entgegengesetzt, und gleichwohl ist beider Ziel, sich zu einem harmonischen Ganzen zu vereinen.

Die Unabhängigkeit der Armbewegungen erklärt sich schon daraus, daß in ihnen das Plastische, in den Fußbewegungen dagegen das Rhythmische vorherrschend ist.

77. Was bezeichnet der Ausdruck **Port de bras**?

Die Fertigkeit, die Arme, Hände und Finger unter Vermeidung alles Eckigen, Parallelen, Gespreizten und Gezierten zu tragen und zu führen, sowie die Fähigkeit, die Übergänge aus der einen in die andere Haltung gerundet und wellenlinienförmig ausführen zu können und somit formale Schönheit in den von ihnen beschriebenen Linien zu entfalten (in der Musik Portamento di voce, die Stimme zu führen und die Töne so ineinander zu verschmelzen, daß ein in allen vorgeschriebenen Einzelheiten gehaltener und getragener Gesang entstehe).

78. Wie wird das **Port de bras** eingeteilt?

In das niedere und das hohe.

79. Wie grenzen sich beide ab?

Das niedere umfaßt alle Bewegungen unterhalb der Schultern und wagerecht mit diesen vor- und seitwärts, das hohe die oberhalb derselben vor- und seitwärts. Im einfachen gesellschaftlichen Tanze kommt fast nur das erstere, im neueren Gesellschaftstanze (siehe spätere Erklärungen), im Kunsttanz und hie und da im Nationaltanze das letztere zur Anwendung. Es ist wohlmeinend anzuraten, auch davon Kenntnis zu nehmen.

80. Wieviel und welche beweglichen Teile zeigt der ganze Arm?

Vier: den Oberarm, den Unterarm, die Hand und die Finger. Ellenbogen- und Handgelenk sind vermittelnde Hauptstellen oder Führungsteile.

81. Welches sind die Grundformen der Armbewegungen?

Heben und Senken, Drehen und im Kreise bewegen. Biegen und Strecken der Arme oder Finger, Spreizen und Schließen der Finger.

82. Geschieht dies nach einer und derselben Regel?

Ja. Bei der Hebung muß zuerst die Bewegung vom Oberarm ausgehen, sich dann auf den Ellenbogen, Unterarm, das Handgelenk und zuletzt auf die Hand, dies alles im sanftesten Übergang, erstrecken.

Bei der Senkung ist die umgekehrte Reihenfolge der eben genannten Bewegungen zu beobachten.

83. In welcher Weise sind die Armbewegungen im niedern Port de bras auszuführen?

Man nehme eine geschlossene Stellung (die 3. oder 5. Position) der Füße an, beobachte die für die richtige Haltung des Oberkörpers gegebenen Regeln, löse und lüfte beide Oberarme, die Ellenbogen und Unterarme allmählich etwas nach vorn, die Handgelenke ein wenig nach innen, und führe beide Hände vor dem Körper so zueinander, daß sich die Zeigefinger beider fast berühren (1—2 Abb. 15). Nachdem nun beide Arme in gefälliger Rundung, nicht zu weit vom Körper abstehend, bis zur Brusthöhe erhoben worden und in wagerechter Haltung sind (Abb. 16), lasse man die Hände (deren Haltung den Blick in ihre innere Höhlung gestatten muß) nach rechts und links abweichen und schließlich die Arme eine Haltung annehmen, die einem Halboval gleicht (4 Abb. 15). Nach einigem Verweilen in dieser Haltung drehen sich die Arme (Abb. 17), senken sich die Handgelenke, Unterarme, Oberarme und kehren in dieselbe Haltung, von welcher die Bewegung ausging, zurück (4, 5, 6, 1 Abb. 15).

Später begleite man diese Arm- und Handführungen durch Strecken und Biegen der Knie in den fünf Grundstellungen.

Diese Art der Armbewegung bereitet zugleich auf das im Tanze häufig vorkommende Geben der Hand (tour de mains) vor und ist zu diesem Zwecke sowohl von beiden Händen als auch in der Abwechselung beider auszuführen.

Abb. 15. Le Port de bras (I). Abb. 16.

84. Wie aber ist das hohe Port de bras darzustellen?

Man beginne in derselben eben beschriebenen Weise mit den Bewegungen beider Arme (1—2 Abb. 15 und Abb. 16), verfolge jedoch von der Brusthöhe an die Hebung derselben noch weiter, immer beachtend, daß Handgelenke und Hände dabei nicht zu beginnen, sondern zu endigen haben, bis der leicht und frei zurückzuhaltende Kopf von beiden Armen, die Spitzen der beiden Zeigefinger beinahe sich berührend, gleichsam umrahmt ist (2 bis 3 Abb. 15 und Abb. 18). Nun lasse man beide Hände im Abweichen nach rechts und links einen kreisförmigen Bogen beschreiben und durch allmähliche Senkung in die anfängliche Haltung zurückkehren (3, 4, 5, 6, 1 Abb. 15). Auch diese Hebung und Senkung ist später nicht allein mit Strecken und Biegen der Knie in den fünf Grundstellungen zu begleiten, sondern auch, als eine die Ausbildung des Körpers unvergleichlich fördernde Vorübung, mit dem gleichzeitig auszuführenden Tanzschritte Temps de Courante (Frage 151 bis 153) zu verbinden.

85. Haben solche Übungen im niedern und hohen Port de bras noch einen besonderen Nutzen für die Körpergestalt?

Ja. Dieselben verleihen dem ganzen Körper Ruhe, Sicherheit und Anmut, vornehmlich wenn sie langsam mit stark vorgedrängter Brust bei tief eingeholtem Atem und allmählichem Ausatmen ausgeführt werden.

Das Atemholen mit der untern Brust, gleich wichtig für den Gesang wie für die Rede, kann hierbei am besten geübt werden, da mit der obern Brust zu atmen dabei gar nicht möglich ist; denn sobald die Arme über dem Kopfe stehen, so sind die oberen Brustmuskeln bis an die Grenzen des möglichen Hebens gelangt, und die untere Rippenpartie muß sich ausdehnen.

Endlich sei noch erwähnt, daß das hohe Port de bras auch mit abwechselnden Armen in Verbindung mit Degagieren (Frage 125) in den zwei offenen Positionen unter Berücksichtigung der Opposition zu üben ist.

86. Was wird durch den Ausdruck Opposition bezeichnet?

Die vornehmlich durch Fuß und Arm im Gegensatze befindliche Darstellung des Körpers.

87. Was wird durch sie bezweckt?

Die ganze Körpergestalt, sowohl in der Ruhe als in der Bewegung, in schönen, von beiden Seiten belebten Umrissen erscheinen zu lassen (Abb. 19).

88. Auf welche Weise kommt die Opposition zur Anschauung?

Schon im kunstlosen Schreiten (Gehen). Jedem wird bemerklich sein, daß dabei Fuß- und Armbewegung naturgemäß stets im Gegensatze sich befinden (Frage 57).

Dabei ist auch die in Tanzbewegungen dargestellte Opposition, kunstvoll und dem Schönheitssinne huldigend, begründet.

89. Sind dabei nur Arme und Füße beteiligt?

Nein. Die Opposition verlangt auch die Mitbeteiligung des Kopfes (der Augen), des Rumpfes (der Schultern und Hüften). Als höchst zweckmäßige Übung empfiehlt sich, das hohe Port de bras nach der gegebenen Vorschrift statt senkrecht über den Kopf etwas seitlich mit einer mäßigen Drehung der Hüften auszuführen und Kopf und Blick dieser Richtung folgen zu lassen. In dieser Stellung verharre man einige Zeit, anmutig nach oben blickend, und erhebe dann den in geschlossener Position hintenstehenden Fuß nach rückwärts in die Schwebe, daselbst wiederum verharrend.

Sobald sich nun der schwebend gehaltene Fuß in die geschlossene Position wieder zurückbegeben hat, so erfolge ein Changement (Frage 154), wodurch die ganze Übung nach der andern Seite in der Gegenbewegung auszuführen möglich wird. Auch ist die Opposition mit jeder seitwärts ausgeführten Tanzbewegung verbunden; denn die lüftende Bewegung des Armes sowie die Wendung des Kopfes ist in diesem Falle stets eine dem seitwärts ausschreitenden Fuße entgegengesetzte (Abb. 20). Demnach muß der Umkehr auf der Richtungslinie in der Tanzfigur auch die im Gegensatze

Abb. 17. Le Port de bras (II). Abb. 18.

befindliche Körpergestalt, und zwar im sanftesten Übergang, entsprechen.

90. Was bezweckt das Kleidtragen der Damen beim Tanzen?

Zweierlei. Einmal gewinnt im Tanze die Haltung des Körpers unfehlbar an Adel und Schönheit, wenn die Arme nicht ganz frei sind. Viele Bildwerke der Alten zeigen schon tanzende Göttinnen, das fliegende Gewand in mannigfach zierlicher Weise mit den Händen haltend, und es ist sicher anzunehmen, daß reiner Schönheitssinn die bestimmte Beschäftigung der Hände während des Tanzes bis auf die Jetztzeit erhalten hat. Dann wird zugleich die von dem Ordnungssinn und der Sittigkeit der Frauen herzuleitende Absicht, den zierlichen Fall des verhüllenden Gewandes bei Tanzbewegungen zu bewahren, dadurch vollständig erreicht.

91. Wie geschieht das am wohlgefälligsten?

Zunächst sei bemerkt, daß die Verschiedenheit des Kleiderstoffs in betreff des Faltenwurfs dabei sehr in Betracht kommt. Ebenda, wo die Hände infolge kunstgemäßer, aber natürlich gewordener Haltung sanft gerundeter Arme das Kleid berühren, wird dasselbe in leichtester Faltung von Daumen und Zeigefinger erfaßt, seine Form nach rechts und links erweitert und sittig gehoben, mit Vermeidung von Querfalten etwas nach vorn gezogen und frei wallend getragen.

92. Was versteht man unter Attitüde?

Jede gewählte und bedeutsame Stellung mit genauer Beachtung der schönsten Linien in allen Umrissen des Körpers dessen Stützpunkt ebensowohl auf einem als auf beiden Füßen sein kann, mehr oder meniger belebt durch die im Einklang mit derselben angenommene Haltung der Arme und Hände, kurz: das Lebendige in schöner Ruhe, die den Übergang zur anmutsvollen Entfaltung der Bewegung erwarten läßt

93. Was versteht man unter Gruppe?

Die Zusammenordnung mehrerer Gestalten (Attitüden als einzelne Ganze) nach den Verhältnissen ihrer Größe,

Richtung und ihrer übrigen Erscheinungen zueinander, zu einem in schöner Einheit notwendig verknüpften Ganzen.

94. Was ist Tableau?

Die Verbindung mehrerer künstlerisch geordneter Gruppen zur Darstellung eines größeren Ganzen, ein festgehaltenes Gemälde mit innerer Lebensglut.

Neunter Abschnitt.

Rhythmus. Takt (Akzent, Auftakt, Synkope). Tempo. Kadenz.

95. Was ist Rhythmus?

Das gleichmäßig Wohlgeordnete, sowohl in den Teilen und Gliedern aufeinander folgender Takte (Musik)*) als auch in diesen entsprechenden, abgemessenen Bewegungen des Körpers durch die Füße (Tanz), mithin die zusammenstimmende Mannigfaltigkeit beider in der Zeitfolge (Dauer) und die periodische Wiederkehr von gleicher Anordnung.

96. Was wird dadurch erzielt?

Eine lebhafte und wohlgefällige Einwirkung auf die edelsten Sinne: Hören, Sehen und Fühlen.

97. Was versteht man unter Takt?

In der Musik: 1. die Einteilung der aufeinander folgenden Töne in kleine gleiche Zeitgrenzen, die in der Notenschrift durch senkrechte Striche auf dem Liniensystem bezeichnet werden, mithin die Form, den Rhythmus anschaulich zu machen; 2. ein Gleichmaß in der Aufeinanderfolge solcher Einteilungen.

Im Tanze: die gleichmäßige, nach dem von der Musik bestimmten Maß einzuteilende Bewegung überhaupt.

---

*) „Die Tonkunst empfängt das markige Gerüst ihres Knochenbaues im Rhythmus aus der Tanzkunst.

Der Rhythmus ist das natürliche, unzerreißbare Band der Tanzkunst und Tonkunst; ohne ihn keine Tanzkunst und keine Tonkunst." Rich. Wagner.

Abb. 19.

Abb. 20.

Le Port de bras (III).

Dieses Maß ist in der Musik hinsichtlich der Zeitdauer und des Akzents verschieden.

98. Wodurch entsteht die Verschiedenheit seiner Zeitdauer?

Durch die Zahl seiner Glieder (Taktteile), infolge der Taktart.

99. Gibt es mehrere Taktarten?

Nur zwei: die zweiteilige oder gerade und die dreiteilige oder ungerade. Zur Regelung des Tanzes sind die Taktarten: $^2/_4$, $^3/_4$, $^4/_4$, $^3/_8$ und $^6/_8$ am gebräuchlichsten.

100. Wodurch erlangt man Taktgefühl und Taktfestigkeit?

Durch Übung mit Überlegung (Aufmerksamkeit auf sich selbst) verbunden. Das heißt: man muß sich anstrengen, den innern Sinn (die der notwendigen Bewegungen sich bewußt gewordene Seele) mit den äußern (dem Ohre) ins Gleichgewicht zu bringen. In diesem Sinn ist die richtige Wahrnehmung des Taktes durch die Ruhe des Gemüts bedingt.

101. Was wird in der Musik durch den Akzent bezweckt?

Dem Hörer die Zeiteinteilung gleichmäßig wiederkehrender Takte mit einem gewissen Ausdruck und Betonung bemerkbar zu machen.

102. Wie geschieht das?

Indem der Akzent jederzeit dem ersten Taktteile zuerkannt wird. Man nennt den akzentuierten ersten Taktteil auch gute (oder schwere) Zeit oder, weil der Musikdirigent dabei den Taktstab senkt, Thesis (Niederschlag: ʌ, franz. frappé). Dagegen werden die unakzentuierten Taktteile auch schlechte (oder leichte) Zeit oder Arsis (Aufschlag: v, franz. levé) genannt.

In gleicher Weise findet der Akzent seine Anwendung im Tanz. Als Hauptregel gilt, daß Erheben und Aufschwingen (élever et sauter) mit den im Aufschlag angegebenen Taktteilen (in der Musik temps levés) erfolge, dagegen Nieder- und Zurückfallen (tomber et retomber) mit den im Nieder-

schlag angegebenen Taktteilen (in der Musik temps frappés) genau zusammentreffe.

103. So sind wohl alle Tanzbewegungen den Musiktaktteilen genau angepaßt, so zwar, daß im $^2/_4$-Takt zwei Schritte, im $^3/_4$-Takt drei Schritte und so fort auszuführen sind?

Nicht immer. Viele Tanzschritte können den Musiktaktteilen ebenso verschiedenartig als wie die Textworte der Melodie im Gesang untergelegt werden. Namentlich ist im Tanze der Auftakt und die Synkope ganz besonderer Beachtung wert.

104. Was ist Auftakt?

In der Musik das Beginnen einer Melodie mit einem oder mehreren unakzentuierten Taktteilen, die an sich nicht immer einen vollständigen Takt bilden, meist aber zu einem solchen ein- oder überleiten. Es liegt demnach im Auftakt eine Vorbereitung. In diesem Sinne kann auch das Aufatmen des Sängers vor dem Einsetzen, nicht minder die Bewegung des Soldaten, der den Schwerpunkt des Körpers auf den rechten Fuß überträgt, um beim Kommando „Marsch!" mit dem linken Fuße schrittfertig zu sein, als Auftakt gelten. Das Aufschwingen des Hammers einer schlagenden Uhr, wo nur im Niederfall oder Anschlag der Ton hörbar wird.

Im Tanz ist die Bezeichnung des Auftaktes ebenso notwendig als regelrecht. Diese Bezeichnung kann auf verschiedene Weise erfolgen, meistens durch ein zum Aufschwunge vorbereitendes Biegen der Knie; sie ist aber stets durch den akzentuierten ersten Tanzschritt bedingt (vgl. demi-coupé Frage 147, temps-levé Frage 148).

105. Was ist Synkope?

In der Musik das Hinüberdauern einer unakzentuierten Note in die folgende akzentuierte Note.

Im Tanz eine unakzentuierte Schrittbewegung, die mit einer akzentuierten eng zusammengebunden sich darstellt.

106. Was ist Tempo?

In der Musik das Zeitmaß der Bewegung oder der Grad der Geschwindigkeit, in welchem ein Tonstück vorgetragen werden soll.

Im Tanz eine Einzelbewegung der Füße (temps), durch welche oder in welcher die ihr entsprechende Musikbewegung scharf ausgeprägt (akzentuiert) zur Anschauung kommt. Wenn nun schon vom Musiker oder Sänger füglich nicht gesagt werden sollte, er spiele oder singe im Takte, sondern richtiger im Tempo, so findet dieser Ausdruck auf den Tänzer, der den damit verbundenen Begriff geradezu veranschaulicht, die genaueste Anwendung.

107. Was besagt der Ausdruck: im Tempo tanzen?

Im allgemeinen dem Grade der Geschwindigkeit in der Bewegung des musikalischen Zeitmaßes durch Fußbewegungen genau entsprechen, im besonderen akzentuierte Tanztempi in genauer Ausführung mit akzentuierten Musiktaktteilen richtig zusammentreffen lassen.

108. Was ist Kadenz (Cadence)?

Im allgemeinen wird darunter das musikalische Tonmaß, welches die Tanzschritte regelt, also Takt verstanden; es ist jedoch noch eine andere sehr wesentliche Bedeutung damit verbunden.

Dem Ausdrucke Kadenz*) (von lat. cadere, fallen) liegt der feine Begriff des richtig abgemessenen Schlußfalls zugrunde.

Gleichwie in Rede und Gesang Perioden und Sätze (Einschnitte) zu finden sind, deren Ruhestellen und Endigungen im Vortrage durch Steigen und Fallen der Stimme oder durch längeres oder kürzeres Verweilen auf der letzten Silbe fühlbar gemacht werden, ebenso in der Sprache der Füße, im Tanze.

---

*) Cadence als Stammwort von: Danse (ältere Schreibart: Dance) zu betrachten, dürfte etwas gewagt sein.

109. Was besagt der Ausdruck: die Kadenz im Tanze beobachten?

Der Musikbewegung im Tanze zwar ungebunden, jedoch stets in solcher Weise folgen, daß dessen Perioden und Sätze (Einschnitte) bemerkbar werden, sowie daß dessen Endigung (Schlußfall) abgerundet und somit dem Auge wohlgefällig sich darstelle. In langsamen und gedehnten Tanzbewegungen, z. B. in denen des Menuetts (Frage 167), tritt dies merkbarer als in raschen und abgestoßenen hervor.

Zehnter Abschnitt.

Tanzmusik. Tanzfigur. Tanztour.

110. Was ist die Aufgabe der Tanzmusik?

Die Lust zu der im Tanze basierten Ausdrucksweise zu wecken und sie zu regeln.

111. In welcher Weise und wodurch vermag die Tanzkunst diese Aufgabe zu erfüllen?

In leicht aufzufassenden, durch bestimmten Rhythmus sich empfehlenden, Leib und Seele gleichmäßig bewegenden Melodien. Alle Mittel der Harmonisierung und der Modulation können dabei in Anwendung gebracht werden, sofern sie sich dazu vereinen, die Tanzbewegungen zu leiten und zu heben.

112. Wie muß die Tanzmusik ausgeführt werden?

Mit Sicherheit, Nettigkeit, Geschmack und Begeisterung, Sicherheit in bezug auf Takt und richtige Akzentuierung der Tempi, Nettigkeit in bezug auf saubere Ausführung, hauptsächlich der Oberstimme (Melodie), Geschmack in bezug auf feine und anmutige Schattierung, die selbst gewöhnlichen Melodien einen gewissen Reiz zu verleihen und das Ermüdende unerläßlicher Wiederholung zu verhindern vermag, Begeisterung endlich in bezug auf die Leitung des Ganzen und das Zusammenwirken der Ausführenden.

113. In welcher Form ist die Tanzmelodie zu geben?

In der Regel wird sie in acht Takten dargestellt. Zwei Takte machen einen Einschnitt (Zäsur); aus zwei Einschnitten entsteht der Hauptteil; zwei Hauptteile bilden die ganze Melodie (Klausel). Leider finden sich Stücke von Musikkomponisten, welche, in 12- oder 20taktigen Teile zerfallend sehr harmonisch fürs Gehör wirken, aber für den Gesellschaftstanz nicht gut brauchbar sind.

114. Durch welche Musikinstrumente wird die Tanzkunst in der Ausführung hauptsächlich unterstützt?

Durch die Streichinstrumente (Violine, Bratsche, Violoncello und Kontrabaß). Diese sind der feinsten und reichsten Abstufungen von Stärke und Schwäche (forte und piano), Binden und Abstoßen (legato und staccato) fähig und mit Hilfe dieser Mittel (Stricharten) vermögend, dem Rhythmus eine Feinheit und Bestimmtheit sowie der Melodie eine Mannigfaltigkeit des Ausdrucks zu geben, die in gleichem Grade keinem andern Instrument gelingen könnte.

115. Läßt sich ein Muster ihrer orchestralen Besetzung aufstellen?

Nur andeutungsweise, weil es hauptsächlich auf die Tüchtigkeit der Ausführenden, die Vorzüglichkeit ihrer Instrumente und auf günstige Aufstellung des Orchesters ankommt.

Für eine musterhafte Besetzung dürfte folgende gelten: 4 erste und 3 zweite Violinen, 2 Bratschen, 1 Violoncell, 2 Kontrabässe, 1 Flöte, 2 Klarinetten, 1 Oboe, 1 Fagott, 2 Hörner, 2 Trompeten, Posaune (oder Ophikleide), große und kleine Trommel, mithin das Zusammenwirken von 24 Musikern

116. Was wird unter Figur verstanden?

Die eigentliche Bedeutung des Wortes „äußere Gestalt" wird in der Tanzkunst nicht auf die Körpergestalt, sondern wie in der Mathematik auf Flächen angewendet. Man ver-

steht darunter den Weg, welchen die Tanzenden zu nehmen haben, die regelmäßigen und symmetrischen Linien, auf welchen sie tanzen. Jede Figur, als solche, gehört dem Raum an. Daraus ergibt sich von selbst, daß die Kunst des gesellschaftlichen Tanzes einen nur beschränkten Gebrauch davon machen kann.

117. Wie kommt die Figur im Tanze zur Anwendung?

Teils in gebundener, teils in ungebundener Weise. Im ersten Falle ist sie durch Musik, gewöhnlich durch acht Takte geregelt und erscheint somit als periodische Tanzfigur*), die sich zuweilen wieder in zwei Sätze je zu vier Takten abteilt. Sind mehrere solcher Figuren unmittelbar aneinandergereiht, so entsteht daraus eine Hauptfigur (vgl. Kontertanz, Menuett). Im andern Fall ist sie freier Behandlung anheimgegeben (vgl. Kotillon, Polonäse, Masurka).

118. Ist die Figur an sich eines Ausdrucks fähig?

Ja. Sie kann nicht allein zur Annehmlichkeit den Tanzenden dienen, sondern auch zur Bedeutung des Tanzes wesentlich beitragen. Genügende Beweise sind dafür in den Gesellschaftstänzen zu finden.

119. Was heißt Tour, und in welchen Fällen wird dieser Ausdruck richtig und passend angewendet?

Der Ausdruck Tour schließt stets den Begriff des Gerundeten ein, ob dabei Wendungen mit sich selbst oder um andere Personen, oder Drehen in sich selbst oder vom Orte hinweg erfolgen. Demgemäß sagt man richtig: ganze, halbe, viertel Tour, Tour en l'air, Tour de mains, Tour de jambe, Tour sur place, Pirouette à trois tours, Tour de valse etc.

---

*) Sehr häufig wird der Ausdruck Tour damit verwechselt, und es dürfte fast unmöglich sein, den nun einmal festgewurzelten falschen Gebrauch dieses Wortes zu verbannen.

Elfter Abschnitt.

Mechanische Vorübungen.

120. Was bezwecken die mechanischen Vorübungen?

Den Beinen Kraft, Biegsamkeit und Gelenkigkeit, dem Oberkörper Gleichgewicht, ungezwungene Sicherheit und Pünktlichkeit, mithin dem Tänzer diejenige Fertigkeit zu verleihen, die ihm für die Ausführung künstlicher Tanzschritte wünschenswert und notwendig ist.

121. Wieviel solcher Vorübungen gibt es?

Ihre Zahl läßt sich nicht begrenzen. Die hauptsächlichsten sind aber: Biegen und Strecken der Kniegelenke; Auf- und Niederspannen der Fußgelenke; Ab- und Aufwärtsbiegen der Zehen; Degagieren; Wendungen in den Hüften sowie endlich Battements und Ronds de jambe.

122. Wie hat sich der Oberkörper, und wie haben namentlich die Arme sich dabei zu verhalten?

Für den Oberkörper behalten die gegebenen Regeln fortwährend ihre volle Geltung. Die Arme und Hände sind bei allen Vorübungen oval auf der Grenzlinie des niedern und hohen Port de bras zu halten (4 Abb. 15 und 17).

123. Auf welche Weise ist Biegen und Strecken der Knie zu üben?

Am geeignetsten in den fünf Positionen. Im Biegen ist hauptsächlich darauf zu achten, daß die Knie gleichmäßig, beziehentlich zur rechten und linken Seite, auswärts gedrängt werden und dabei genau auf die Fußspitzen hinweisen.

Bei sehr tiefem Biegen erheben sich notwendig die Fersen. Dieselben müssen dabei möglichst nach vorn gedrängt werden. Sehr beachtenswert ist der unter mitwirkender Tätigkeit der Fußbiegen und Zehen allmählich zu bewerkstelligende Übergang vom Biegen zum Strecken. Dies geschieht durch zunehmendes Anspannen und Strecken der Kniegelenke unter

kräftigem Hochziehen der Fersen, um dem Körper den möglichst kleinen Stützpunkt auf den Zehen zu geben.

124. Wie wird das Auf- und Niederspannen der Fußbiegen geübt?

In den zwei offenen Positionen. Der zur Tätigkeit bestimmte Fuß sei gestreckt und schwebend gehalten. Seine Fußbiege richte sich lebhaft und federartig aufwärts mit gleichzeitiger Gegenbewegung der Ferse, um sofort mit desto größerem Drucke, den die abwärts zu drückenden (einkrallenden) Zehen und die gleichzeitig hochgezogene Ferse unterstützen müssen, niederwärts gespannt sich zu erhalten.

125. Was wird unter Degagieren (degager) verstanden?

Das leichte und gefällige Übertragen des Schwerpunkts von einem Fuß auf den andern. Diese Übung ist zwar in allen Positionen möglich, jedoch kommt sie am deutlichsten in den offenen Positionen zur Erscheinung. Nimmt man z. B. die vierte Position mit vornstehendem rechten Fuß an, so findet Degagieren auf den rechten Fuß statt, während der gestreckt zu haltende linke Fuß mit seiner äußersten Spitze (großen Zehe) leicht am Boden verharrt. Entgegengesetzt findet Degagieren auf den zurückstehenden linken Fuß statt, sobald sich der Oberkörper auf denselben gestützt hat, während der gestreckt zu haltende rechte Fuß mit seiner äußersten Spitze (kleinen Zehe) die vierte Position andeutet. In gleicher Weise ist Degagieren in der zweiten Position ausführbar, wobei jedoch immer zuletzt nur die eine große Zehe am Boden verbleibt.

Zum Zwecke der Vorübung werde dies Übertragen des Schwerpunktes abwechselnd und wiederholt ausgeführt und mit Wendungen des Kopfes und Bewegungen abwechselnder Arme in der Opposition (Frage 89) begleitet.

126. Wie sind die Wendungen in den Hüften zu üben?

In allen fünf Positionen. Diese Übung hat den besondern Zweck, das Steife und Gezwungene in der kunstgemäßen Körperhaltung durch Heraus- und Umdrehen in der Gürtel-

Abb. 21.

Petit battement.

gegend des Oberkörpers zu beseitigen. Die angenommene Position muß dabei unverändert und beide Füße fortwährend gestreckt erhalten werden, während der Oberkörper, unter Mitwirkung der gut gehaltenen Arme, langsam und möglichst weit, nach rechts oder links, als ob er sich um seine eigene Achse drehen wollte, wendet. Auch diese Vorübung ist mit Wendungen des Kopfes in der Opposition (Frage 89) zu begleiten.

127. Was versteht man unter Battements?

Der Ausdruck Battement, im treuesten Wortsinn als schlagende Bewegung zu nehmen, dient als Bezeichnung für zwei anscheinend verschiedene, gleichwohl aber innig verwandte Tätigkeiten der Beine. Man versteht darunter nicht allein jede aus- und einschlagende Bewegung der Beine überhaupt (Frage 50, 8), hauptsächlich aber diejenige, welche, bei regelmäßiger Übung, die Beine und Füße kräftigt und sie biegsam und gelenkig erhält, sondern auch die Trillerschläge im Battieren (vgl. 14. Abschnitt). Vorläufig kann hier nur von Battements im erstgenannten Sinne die Rede sein.

128. Gibt es mehrere Arten von Battements?

Ja, man unterscheidet große und kleine.

129. Wie ist deren Ausführung in zweckentsprechendster Weise?

Anfängern ist zu empfehlen, mit der dem tätigen Fuß entgegengesetzten Hand an einem feststehenden Gegenstande (Stange, Barren) sich festzuhalten. Geübtere mögen die nachstehenden Vorübungen freistehend machen.

A. Große Battements, von der fünften Position aus, nach drei Richtungen: a) nach vorn (en avant), b) zur Seite (de côté) und c) nach hinten (en arrière).

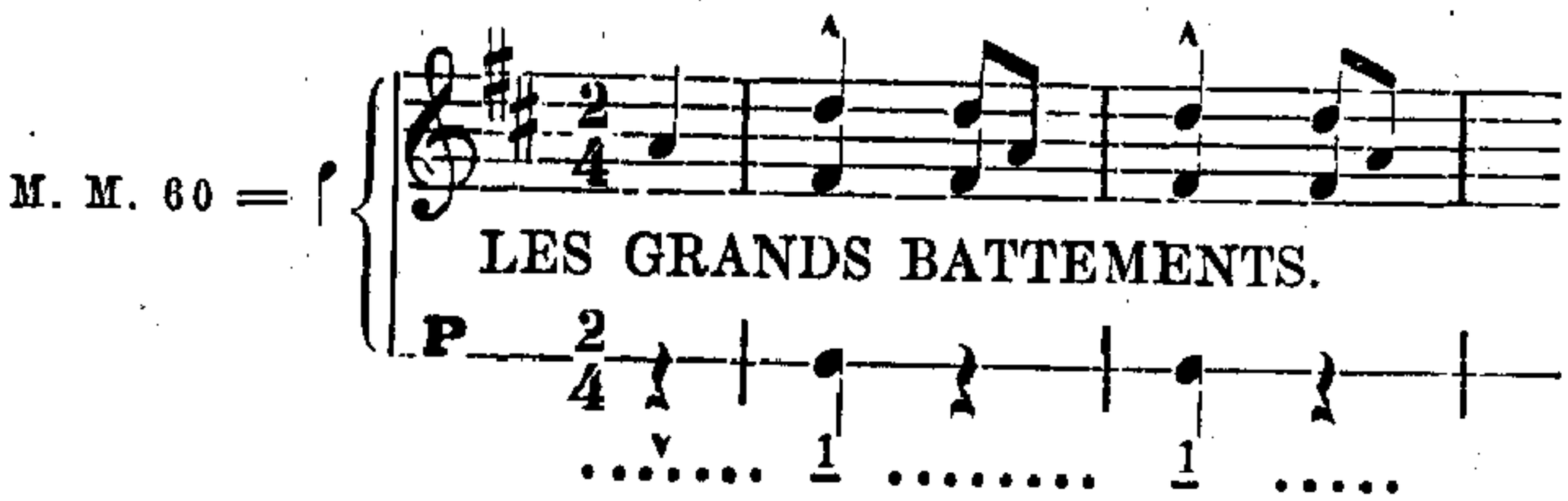

a) Nach vorn: Der vornstehende Fuß wird, kunstgerecht mit gestrecktem Beine, mit Kraft und Lebhaftigkeit gerade vor und möglichst hoch in die Luft ausgeschlagen, fällt jedoch in gleicher Weise sofort in die geschlossene Position, von welcher er ausgegangen, wieder zurück. Für die großen Battements nach allen Richtungen gilt die Regel, daß die Fußspitze beim Ausschlagen den Boden zuletzt verlasse, dagegen beim Einschlagen (Zurückfall) zuerst wieder berühre, sowie daß dabei der Oberkörper auf dem andern stützenden Fuße sicher und fest verharre. Das Einschlagen des Fußes (1) muß stets mit dem Niederschlag des Taktes zusammentreffen (vgl. auch Abb. 39).

b) Zur Seite: In derselben Weise, zuerst vom rechten Fuße nach rechts auf der Mittellinie, dann mit dem linken Fuße nach links, später mit abwechselndem Fuß unter Beobachtung der bei a) gegebenen Regel, welcher noch eine zweite hinzuzufügen ist, nämlich daß das Knie des tätigen Beines, zum Beweise seiner richtigen Fußführung zur Seite, auf dem Höhepunkte des Ausschlagens beinahe die Hohlung der Hand des nach derselben Richtung niederwärts gestreckten Armes berühren müsse (vgl. auch Abb. 35).

c) Nach hinten: In gleicher Weise wie a), jedoch in entgegengesetzter Richtung, daher mit dem Beine des in der 5. Position hinten stehenden Fußes auszuführen. Ein fester Widerstand (bestimmte Festigkeit) im Rückgrat ist dabei wesentliche Bedingung.

B. Kleine Battements von der 2. Position aus, nur nach der Richtung zur Seite (de côté).

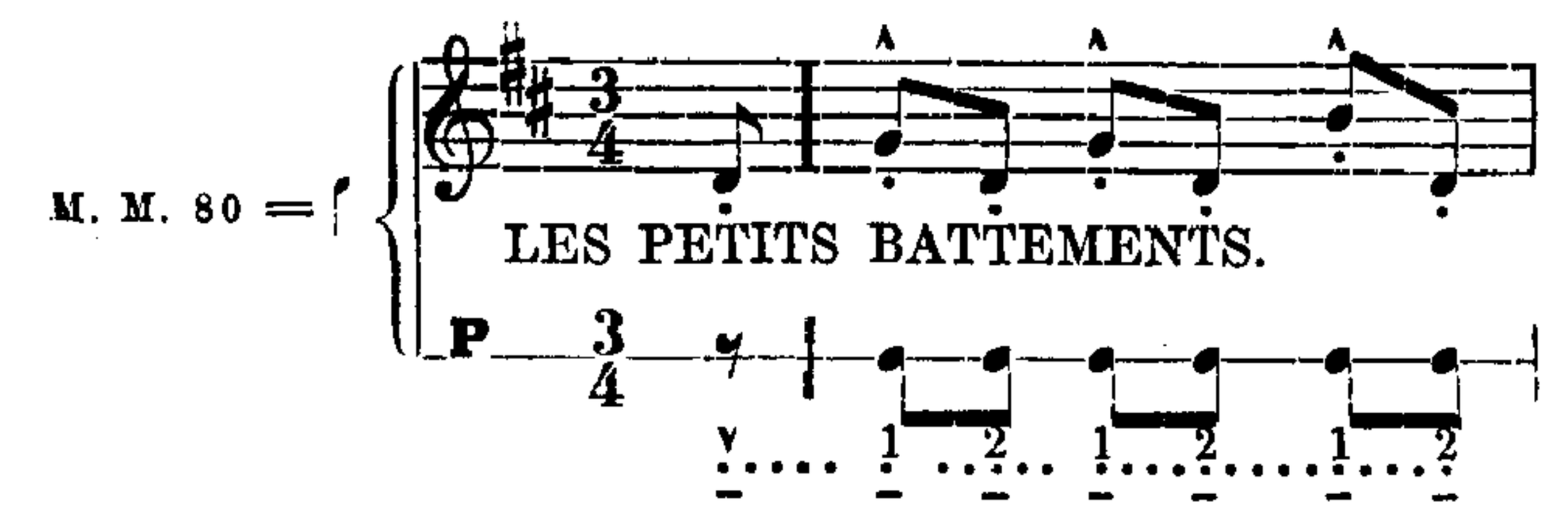

Vorbereitung: Ein Fuß stehe gestreckt, mit gestrecktem Beine mit seiner äußersten Spitze die 2. Position bezeichnend, zur Tätigkeit bereit, während auf den andern Fuß der Körper sicher gestützt ist. Die kleinen Battements bezwecken vorzugsweise, dem Kniegelenke durch abwechselndes Biegen und Strecken Biegsamkeit und Gelenkigkeit zu geben. In zwei ganz gleichmäßigen Tempi wird daher ein Fuß unter Biegung seines Knies in die 5. Position ein- (abwechselnd vor und hinter dem stützenden Fuße) und sofort unter lebhaftem Strecken wieder in die 2. Position ausgeschlagen (Abb. 21). Der tätige Fuß befindet sich dabei, sowohl in der 5. als auch in der 2. Position, stets nach

Abb. 22. Ronds de jambes. Abb. 23.

unten gestreckt, und seine Spitze hat die Linie zwischen der 2. und 5. Position leicht streichend und genau zu beschreiben. Das Knie muß dabei nach außen zurück-, die Ferse vorgedrängt werden. Mit dem Eintreffen in die 5. Position ist stets der Niederschlag des Taktes zu bezeichnen. Die Endigung erfolge in der 2. Position, in welcher diese Vorübung begann.

130. Was sind Ronds de jambe?

Kreisförmige Beinbewegungen.

131. Gibt es mehrere Arten derselben?

Man unterscheidet nach Maßgabe der zu beschreibenden Kreisfigur Ronds de jambe 1. nach außen, en dehors (Abb. 22), und 2. nach innen, en dedans (Abb. 23).

132. Wie ist deren Ausführung zu bewerkstelligen?

Vorbereitung: Ganz dieselbe wie zu den kleinen Battements. Das in der 2. Position gestreckte rechte Bein hat die in den Abb. 22 und 23 beigegebene Kreislinie mit der Spitze des Fußes auf dem Boden sauber zu beschreiben, während der Oberkörper auf den andern Fuß sicher gestützt ist.

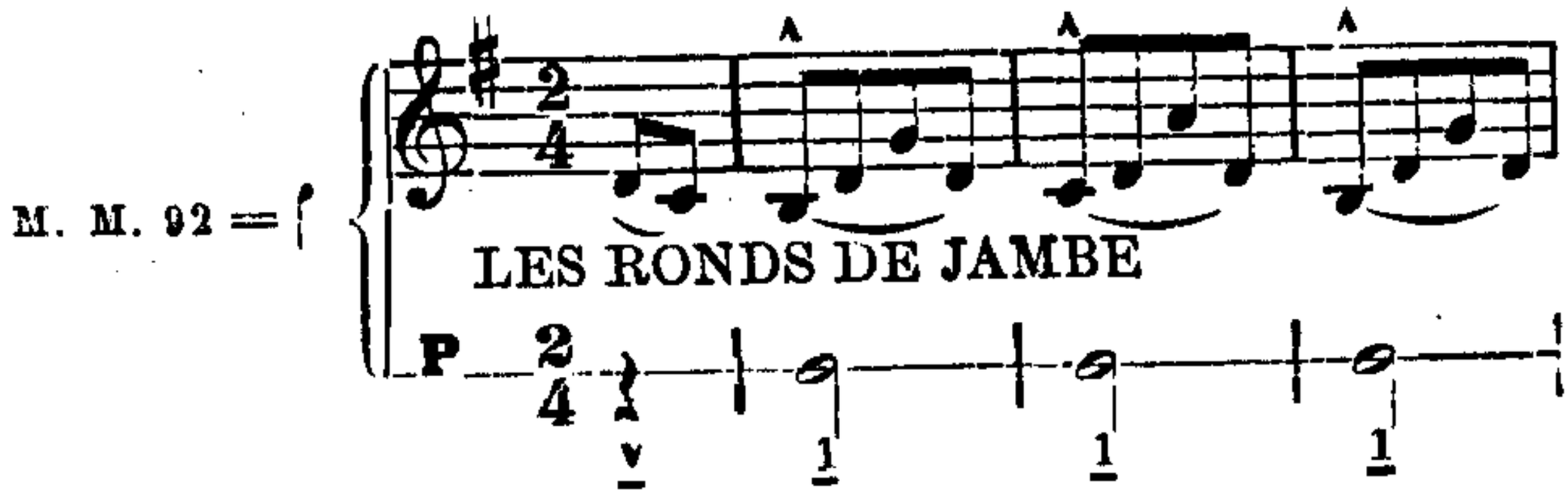

Die vom Ausgangspunkte dieser Figur am weitesten entfernten Punkte sind mit der äußersten Fußspitze zu bezeichnen, während, je mehr sich der Fuß der 1. Position nähert, der Fußballen, in der 1. Position (mit welcher der Niederschlag des Taktes zusammentrifft) auch die Ferse den Boden bestreift. Lebhaftes Mitwirken der Fußbiege ist also dazu unbedingt notwendig.

133. Was wird durch Ronds de jambe en l'air bezeichnet und wie sind sie auszuführen?

Das freischwebende Beschreiben der durch Abb. 24 sowohl nach vorn als auch nach hinten vorgezeichneten Kreisfiguren ($^3/_4$ einer Ellipse) mit einem Fuße.

1. Nach außen, en dehors.

Vorbereitung: 5. Position, der rechte Fuß vorn. Man bringe das gestreckte rechte Bein in die 4. Position schwebend und so hoch als nur möglich vor (1, 2), beschreibe mit demselben die punktierte Linie nach rechts-seitwärts und nach hinten (2, 3) und gehe dann unverweilt mit nach außen gedrücktem Knie unter möglichstem Heranziehen der Ferse an den Oberschenkel bei dem innern Knie des feststehenden Fußes, dasselbe mit der Sohle fast berührend, vorbei und in vollständiger Streckung energisch vorstoßend nach vorn in die 4. Position (3, 4, 5, 2). Während nun das rechte Bein in dieser Haltung einige Zeit schwebend verharrt, mache man mit dem feststehenden linken Beine die beugende und streckende Bewegung zuerst langsam, dann in beschleunigterem Tempo.

Nun lasse man den rechten Fuß in die 5. Position vor dem linken Fuß einfallen und mache ein Changement de pieds (de jambes) (vgl. 13. Abschnitt V., Frage 154), damit auch das linke Bein den Rond de jambe en l'air in gleicher Weise ausführen könne.

2. Nach innen, en dedans.

Vorbereitung: 5. Position, der linke Fuß vorn. In der Gegenbewegung. Demnach bringe man das gestreckte rechte Bein in die 4. Position schwebend und so hoch als nur möglich nach hinten zurück (1, 3), beschreibe mit demselben die punktierte Linie nach rechts-seitwärts und nach vorn (3, 2). Sodann weiter nach hinten in die 4. Position (2, 5, 4, 3), verharre daselbst einige Zeit, während das feststehende linke Bein die beugende und streckende Bewegung macht. Nun fällt der rechte Fuß in die 5. Position hinter dem linken Fuß ein, zum Schluß Changement de pieds (de jambes), damit auch das linke Bein den Rond de jambe en l'air in gleicher Weise ausführen könne.

Zwölfter Abschnitt.

Markieren. Terre-à-terre. Équilibre. Aplomb. Cou de pied. Grazie.

134. Was besagt der Ausdruck: Markieren (marquer les pas [temps])?

Tanzschritte und Tempi, ohne weit vom Boden sich aufzuschwingen, mit genauer Beobachtung des Taktes und der Akzente in fester und sicherer Ausführung auf den Boden zu zeichnen und dabei alle Verzierungen nur anzudeuten und,

Abb. 24.

Ronds de jambes.

namentlich alles zu Battierende, unausgeführt zu lassen (in der Musik bezifferter Baß, continuo).

135. Was wird unter Terre-à-terre verstanden?

Das fließende Tanzen, meist mit kleinen Schrittbewegungen, die in der Regel aneinander gebunden sind und über den Boden sanft hingleiten (in der Musik legato), im Gegensatze zu den im Aufschwingen (en l'air) meist größer entfalteten Spring- und Hüpfbewegungen, die ein Zurückfallen mit Stößen (retombé), wenn auch geschickt verhehlten, zur Folge haben (in der Musik staccato). Im gesellschaftlichen Tanze kommen beide Arten der Bewegung, jedoch in nicht zu grellem Gegensatze, zur Verwendung; Terre-à-terre ist darin entschieden vorwiegend.

136. Was ist Équilibre?

Das Gleichgewicht der ganzen Körpergestalt, erzielt durch regelrechte, anmutige Haltung des Oberkörpers und bewahrt durch dessen Unabhängigkeit von den Füßen, in harmonisch zusammenwirkender Darstellung (in der Musik die vollständige Herrschaft, die der Musiker über sein Instrument erlangt hat).

137. Was ist Aplomb?

Die vollkommene Sicherheit im Auf- und Zurückfall, als Folge der lotrechten Haltung des Oberkörpers und der kunstmäßigen Stellung der Füße. Durch den Aplomb wird dem Tanze jene Bestimmtheit und Nettigkeit verliehen, die als ein Zeugnis unfehlbaren Gelingens jeder, wenn auch noch so kunstreich und überraschend entwickelten Fußbewegung erscheint und deshalb auf den Zuschauer einen wohlgefälligen und behaglichen Eindruck macht (in der Musik sicherer Anschlag des Pianisten, unfehlbare Handhabung der Tonwerkzeuge).

138. Was ist Cou de pied?

In treuer Übersetzung: Fußbiege (Fußspann). In der Regel wird damit deren ausgebildete Geschmeidigkeit, die den Tanz fein schattiert, schwebend und elastisch erscheinen

läßt, bezeichnet; kurz, man nennt das Mittel, meint aber den Erfolg (in der Musik die aus dem Handgelenke des Pianisten entspringende Tonbildung und -abschattung).

139. Was ist Grazie?

Das Ideal reiner, höchster Schönheit der Bewegung, die Anmut und Holdseligkeit, die sich in der Menschengestalt verkündigt, der zauberische Reiz, der jedes Auge allmächtig fesselt. „Grazie ist eine Schönheit, die nicht von der Natur gegeben, sondern von dem Subjekte hervorgebracht wird; die Schönheit der menschlichen Form macht dem Urheber der Natur, Anmut und Grazie machen ihrem Besitzer Ehre. Jene ist ein Talent, diese ein persönliches Verdienst" (Schiller).

140. Worauf beruht dieselbe, und wie wird sie erlangt?

Sie beruht auf einer innigen Harmonie ästhetischer und sittlicher Verhältnisse im seelenvollen Ausdrucke des Lebendigbewegten. „Wo also Anmut stattfindet, da ist die Seele das bewegende Prinzip, und in ihr ist der Grund von der Schönheit der Bewegung enthalten" (Schiller).

Sie wird erlangt durch Veredlung des Herzens, Reinigung der Gefühle und durch geistige Bildung.

141. Wie kommt sie zur Erscheinung?

Leicht und ungezwungen, unbewußt ihres Reizes und ohne das Streben, zu gefallen (natürliche Grazie). Ein Überschreiten des leichten und freien Maßes der Natur führt zur Ziererei, zur widrigen Künstelei und zur gezierten Verzerrung (Grimasse). „Grazie muß jederzeit Natur, d. i. unwillkürlich sein (wenigstens so scheinen), und das Subjekt selbst darf nie so aussehen, als wenn es um seine Anmut wüßte" (Schiller).

142. Bietet die Unterweisung im Tanzen Mittel, Grazie zu wecken?

Ja. Ihre hauptsächlichste Aufgabe ist es, dem Körper das Biegsame, Fließende und seinen Umrissen das Wellenförmige zu verleihen, welches die letzten Spuren der aufhörenden und

den ersten Moment der beginnenden Bewegung in sanfter Verschmelzung und durch einen gewissen, wenn auch freien Rhythmus geleitet darstellt.

Langsame, anhaltend gezogene Bewegungen sind selbstverständlich dazu am förderlichsten (Frage 151 bis 153).

„Der Tanzmeister kommt der wahren Anmut unstreitig zu Hilfe, indem er dem Willen die Herrschaft über seine Werkzeuge verschafft und die Hindernisse hinwegräumt, welche die Masse und Schwerkraft dem Spiele der lebendigen Kräfte entgegensetzen. Er kann dies nicht anders als nach Regeln verrichten, welche den Körper in einer heilsamen Zucht erhalten und, solange die Trägheit widerstrebt, steif, d. i. zwingend sein und auch so aussehen dürfen. Entläßt er aber den Lehrling aus seiner Schule, so muß die Regel bei diesem ihren Dienst schon geleistet haben, daß sie ihn nicht in die Welt zu begleiten braucht; kurz, das Werk der Regel muß in Natur übergehen" (Schiller).

Dreizehnter Abschnitt.

Grund- (Schul-) Tanzschritte (Pas und Temps).

143. Was versteht man unter Pas?

Der Ausdruck Pas*) (Schritt**), Schritte) ist vieldeutig. In kürzester Bezeichnung ist ein Schritt: die Überlieferung des Körpers von einem Fuß auf den andern. Es wird damit nicht allein die gewöhnliche und einfache, sondern auch die künstliche und zusammengesetzte Schrittbewegung bezeichnet, ferner der Kunst-(Schau-)tanz einer und mehrerer Personen (z. B. Pas seul, Pas de deux, Pas de trois), endlich auch der Chortanz, Ensembletanz (z. B. Pas de fleurs,

*) Die im Singular und Plural gleichlautenden Worte: Pas und Temps haben nicht selten zu irriger Verwendung in der Kunstsprache Veranlassung gegeben.

**) Die bäurisch-derbe Ausdrucksweise: Tritt, treten, Trittstunde ist in der Kunstsprache zu vermeiden.

Pas de soldats). Mithin ist das erklärende Beiwort für seine Bedeutung stets entscheidend.

144. Was wird unter Temps verstanden?

Temps (Tempo, Tempi) bezeichnet beim Tanz eine oder mehrere Einzelbewegungen auf einem Beine, resp. Fuße, durch welche oder in welchen das Tempo der Musik scharf ausgeprägt (akzentuiert) zur Anschauung kommt.

145. Gibt es eine bestimmte Anzahl von Pas und Temps?

Nein. So wie in der Musik die Zahl der Tonfiguren (Passagen) und ihrer Akzente nicht begrenzt ist, ebensowenig im Tanze die Zahl der Pas und Temps. Es können täglich noch neue Zusammensetzungen der Schritte (Pas) erfunden werden.

146. Wie ist die erklärende Beschreibung derselben allein möglich?

Indem jeder Pas und jedes Temps vom Standpunkte der Ruhe (von einer der fünf Grundstellungen) ausgehend gedacht und jedem die Richtungslinie (Figur), auf welcher seine Ausführung entweder allein möglich ist, oder wenigstens üblich, zugewiesen, ihre Beschreibung aber, mit Rücksicht auf ihre Verwandtschaft und Umwandlung, in zunehmender Schwierigkeit unternommen wird.

Es darf jedoch nicht verhehlt werden, daß sich nur die technische Aufgabe und das Mechanische ihrer Lösung durch das beschreibende Wort versinnlichen läßt, nicht aber das, was der Ausführung Anmut und Reiz verleiht. Wie in der Musik der gute Vortrag (Deutlichkeit und Ausdruck), so ist im Tanze die gute Ausführung (richtiges und sauberes Beschreiben der Füße auf den Tanzlinien im harmonischen Zusammenwirken der ganzen Gestalt) nur durch feines Gefühl, guten Geschmack und richtiges Verständnis zu erreichen.

I. Coupé.

147. Was ist Pas und Temps coupé oder Demi coupé?

Pas coupé ist ein durchschrittener Schritt. Um diese ungewöhnliche Bezeichnung richtig aufzufassen, muß zunächst

folgendes festgestellt werden. Ein ganzer Schritt ist das Ergebnis einer Fußbewegung, welche aus einer offenen Position in eine offene Position unternommen worden ist. Mithin ist der erste Schritt des Soldaten, von der Ruhe (der ersten Position) aus, nur ein halber Schritt, Temps coupé (Demi coupé). Ganze Schritte dagegen der zweite und alle ihm folgenden; jedoch beim Kommando „Halt!" der letzte Schritt, durch welchen die erste Position wiederhergestellt wird, folgerecht ebenfalls nur ein halber Schritt, Temps coupé (Demi coupé).

Musikalisches Bild.

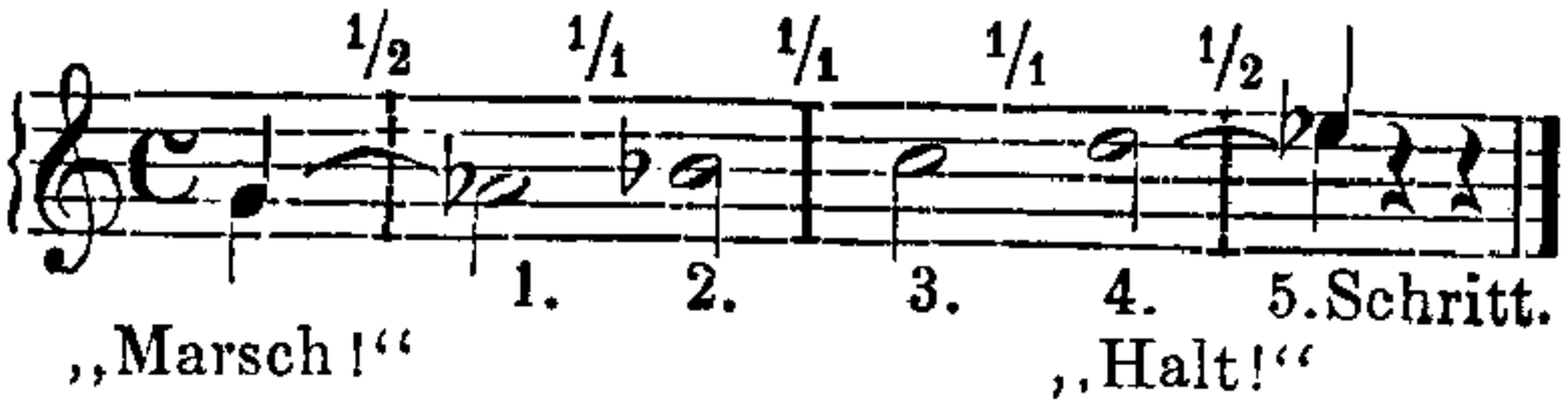

Wenden wir dies auf Coupé, das auf zwei verschiedene Arten zu machen ist, an:

a) Coupé entier (pas coupé) aus einer offenen Position. Vorbereitung: 4. Position, der rechte Fuß vorn, den Schwerpunkt des Körpers stützend.

Sobald nun der zurückstehende linke Fuß aus der 4. Position einen halben Schritt hinter (dessous) den rechten Fuß in die 3. Position macht und der rechte Fuß unmittelbar hierauf auf die andere halbe Schrittbewegung einen ganzen, aber in zwei Hälften durchschnittenen Schritt, wird ein Coupé dessous gebildet.

Musikalisches Bild.

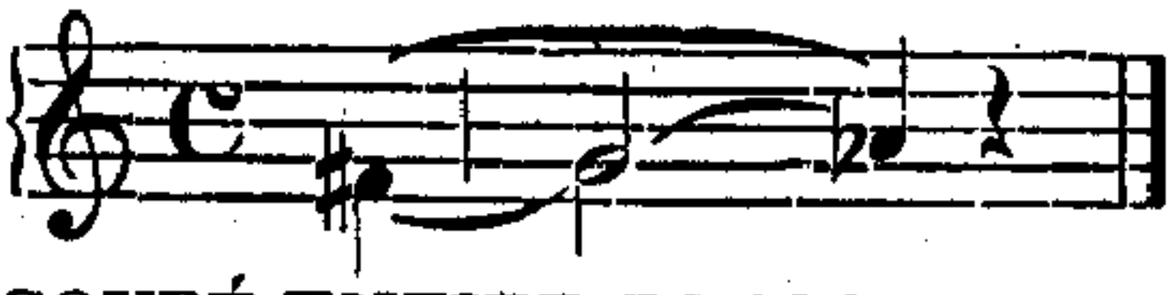

COUPÉ ENTIER DESSOUS.

Geschieht dasselbe entgegengesetzt, indem der vornstehende rechte Fuß aus der 4. Position einen halben Schritt vor (dessus) den linken Fuß in die 3. Position macht und der linke Fuß unmittelbar hierauf die andere halbe Schrittbewegung in die offene 4. Position hinterwärts, wenn auch

schwebend gehalten, ausführt, so bilden diese zwei halben Schrittbewegungen ein Coupé dessus.

Musikalisches Bild.

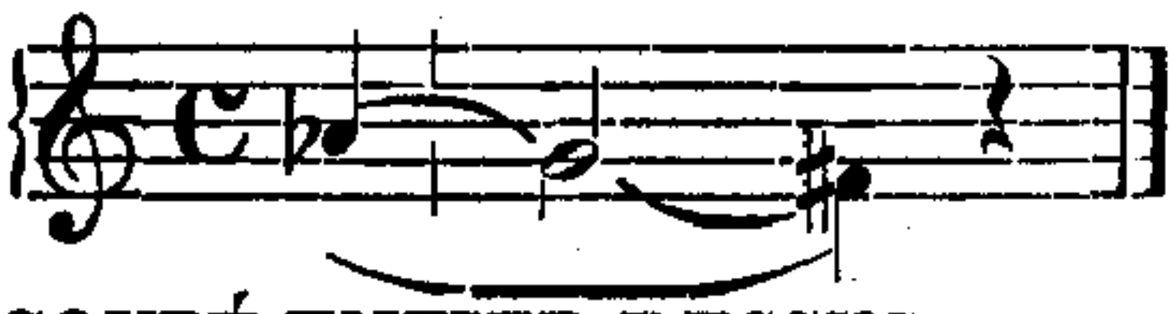

COUPÉ ENTIER DESSUS.

Folgerecht kann ein Coupé in gleicher Weise auch von der 2. Position ausgehend, sowohl dessous als dessus, ausgeführt werden, und es bliebe nur noch zu erwähnen, daß dasselbe nicht bloß terre-à-terre, sondern auch im Aufschwung in Verbindung mit anderen Tanzschritten, meist den vollen Takt (Niederschlag) akzentuierend, zur Anwendung kommt.

b) Demi-coupé (halbes Coupé) aus einer geschlossenen Position. Vorbereitung: 3. oder 5. Position, der linke Fuß hinten, den Schwerpunkt des Körpers stützend.

Unter Biegen beider Knie lüftet sich die Ferse des rechten Fußes, so daß derselbe sich auszuheben und unter allmählichem Strecken beider Knie in die 2. oder 4. Position zu gehen vermag.

Musikalisches Bild.

DEMI-COUPÉ en avant. DEMI-COUPÉ en arrière.

Demi-coupé kann nach allen Richtungen (vor-, rück- und seitwärts) angewendet werden. Alle Menuettpas werden mit demselben begonnen. Es ist somit eine vorbereitende Bewegung zum Kunstschritte, die demselben und dem in der Regel darauffolgenden Degagieren (Frage 125) vorausgeht und meistens mit dem Auftakte der Musik zusammentrifft.

II. Temps levé.

148. **Was ist Temps levé (élevé)?**

Der Bewegung des Erhebens und des Zurücklassens auf einen und denselben Fuß ist durch Pas élevés gedacht

worden. Hier kommt jedoch nur die Einzelbewegung (Tempo) in Betracht.

Temps levé ist ein mit Hilfe des Knies und der Fußbiege eines stützendes Fußes zuckend gehobenes kurzes Tempo mit leichtestem Zurückfall auf eben denselben Fuß, während der andere Fuß, gleichviel nach welcher Richtung hin, in der Schwebe ist.

Es dient in der Regel als Vorbereitung zu Tanzschritten, entspricht vollkommen dem Auftakt und fällt daher in der Anwendung genau mit demselben zusammen.

Temps relevé bezeichnet dasselbe und drückt das Wiedererheben mit oder ohne Aufschwung im Gegensatze zur notwendig vorausgegangenen Biegung der Knie nur noch deutlicher und bestimmter aus.

III. Pas emboité.

149. Was sind Pas emboités?

Schrittbewegungen aus geschlossenen in geschlossene Positionen, bewirkt durch An- und Einfügen abwechselnder Füße.

150. Wie ist das auszuführen?

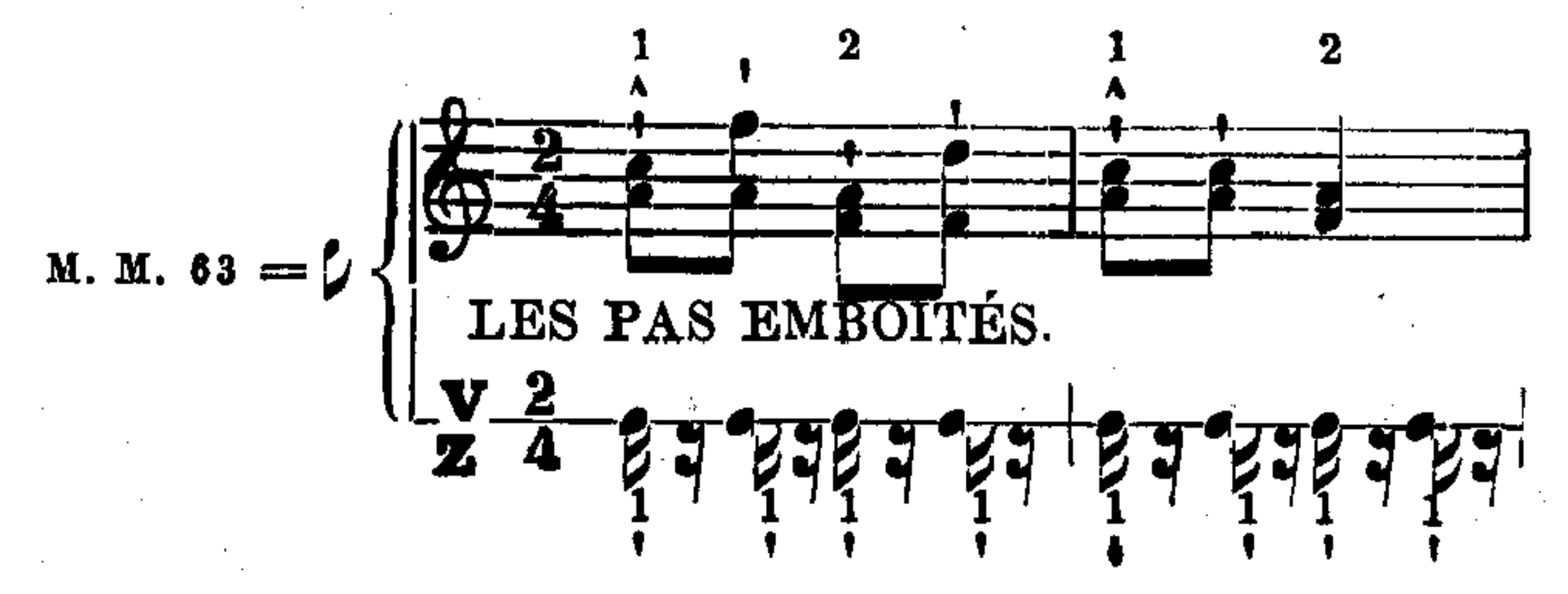

Vorbereitung: 3. oder 5. Position auf den Fußspitzen, gestreckte Knie, der rechte Fuß vorn.

Der linke Fuß, zur Seite aus der geschlossenen Position entweichend, streift nahe um die Ferse des rechten Fußes und nimmt vor demselben die 5. Position ein. In gleicher Weise bewegt sich der rechte Fuß von dem linken und so fort abwechselnd, stets in genauester Einfügung in die 5. Position.

Die auf einer geraden Linie vorwärts allmählich verfolgte Richtung wird durch die abwechselnd voreinander (dessus) eingefügten Füßen veranlaßt.

Diesem entgegengesetzt sind die emboités dessous, bei deren Ausführung die Füße auf die eben beschriebene Weise, jedoch abwechselnd hintereinander (dessous) sich einfügen, was die Richtung auf einer geraden Linie rückwärts zur Folge hat.

IV. Pas de Courante.

151. Was ist Pas de Courante?

Ein langsamer Tanzschritt, der Courante, einem längst vergessenen Tanz, entlehnt, eine klassische Reliquie von unschätzbarem Werte für die Ausbildung der Füße.

Im Pas de Courante sind die fünf Grundstellungen durch drei von nur einem Fuß auszuführende Schrittbewegungen in vier Tempi dargestellt.

152. Nach welcher Richtung und wie geschieht das?

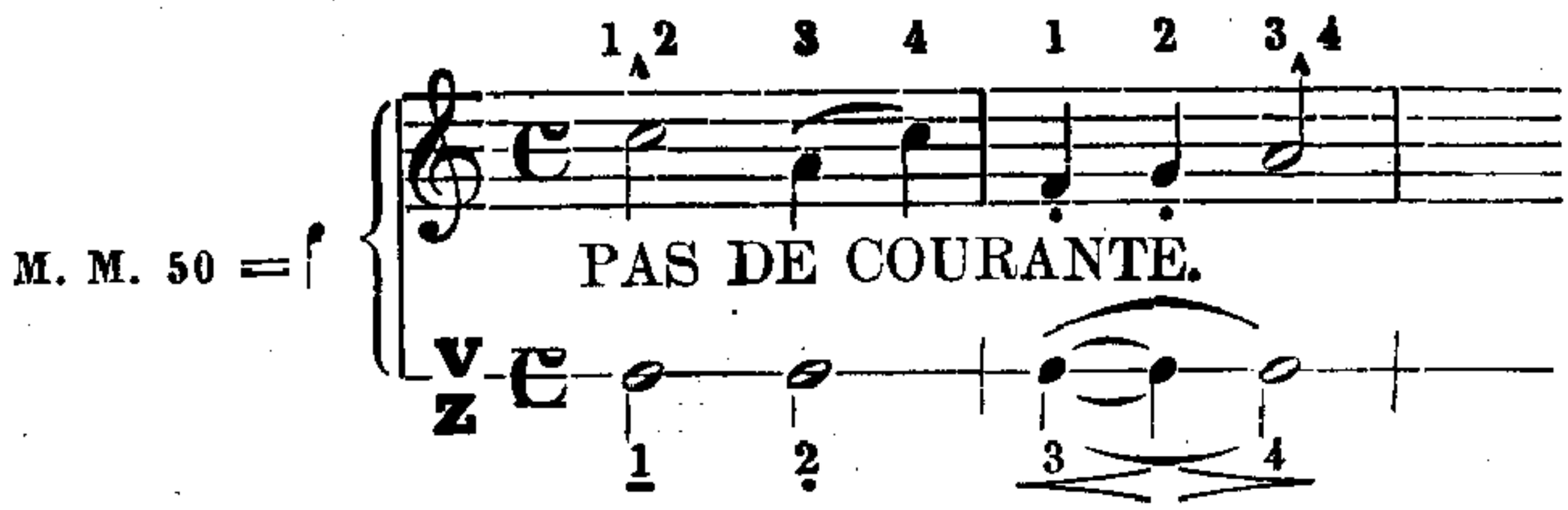

Vor- und rückwärts.

a) Vorwärts. Vorbereitung: 4. Position, der rechte Fuß vorn und stützend, gestreckte Knie.

(1) Der in der 4. Position zurückstehende linke Fuß wird straff in die 5. Position zu dem gleichfalls gestreckten rechten Fuße herangezogen, (2) dann gestreckt in die 2. Position geführt und schwebend gehalten. (3) Von da bezeichnet derselbe (linke) Fuß genau die 1. und ziehend, ohne abzusetzen, die 3. Position vor dem rechten Fuße. Dieses Tempo wird durch Biegen beider Knie begleitet, die sich jedoch allmählich wieder strecken, wenn (4) der linke Fuß in die 4. Position vorgeführt

wird. Durch sanftes Übertragen des Schwerpunktes auf denselben (Degagieren) wird ein Pas de Courante erledigt.

b) Rückwärts. Vorbereitung: 4 Position, der linke Fuß zurück und stützend, gestreckte Knie.

Der Schritt ist derselbe, jedoch in der Gegenbewegung, nämlich (1) der in der 4. Position vornstehende rechte Fuß wird in der 5. Position zurückgezogen, (2) in die 2. Position geführt und schwebend gehalten, (3) bezeichnet die 1. und ziehend, ohne abzusetzen, die 3. Position hinter dem linken Fuß und (4) endigt in die 4. Position zurückgeführt Pas de Courante durch sanftes Degagieren.

153. Mit welchen Armbewegungen ist Pas de Courante zu begleiten?

Mit den Frage 84 beschriebenen Bewegungen beider Arme im hohen Port de bras. Es sei nur noch erwähnt, daß Hebung der Arme mit dem 1. und 2. Tempo, dagegen Senkung derselben mit dem 3. und 4. Tempo der Füße zusammentreffen, die ruckweise Darstellung der Arm- und Fußbewegungen vermieden werden, vielmehr das Ganze im anmutigsten Zuge sich verschmelzen müsse.

V. Changement de jambes (de pieds).

154. Was ist Changement de jambes (de pieds)?

Das kreuzende Verwechseln beider Beine aus einer geschlossenen Fußposition in eine geschlossene mittels Aufschwunges auf ein Tempo.

155. Auf welcher Richtungslinie ist dieselbe und wie auszuführen?

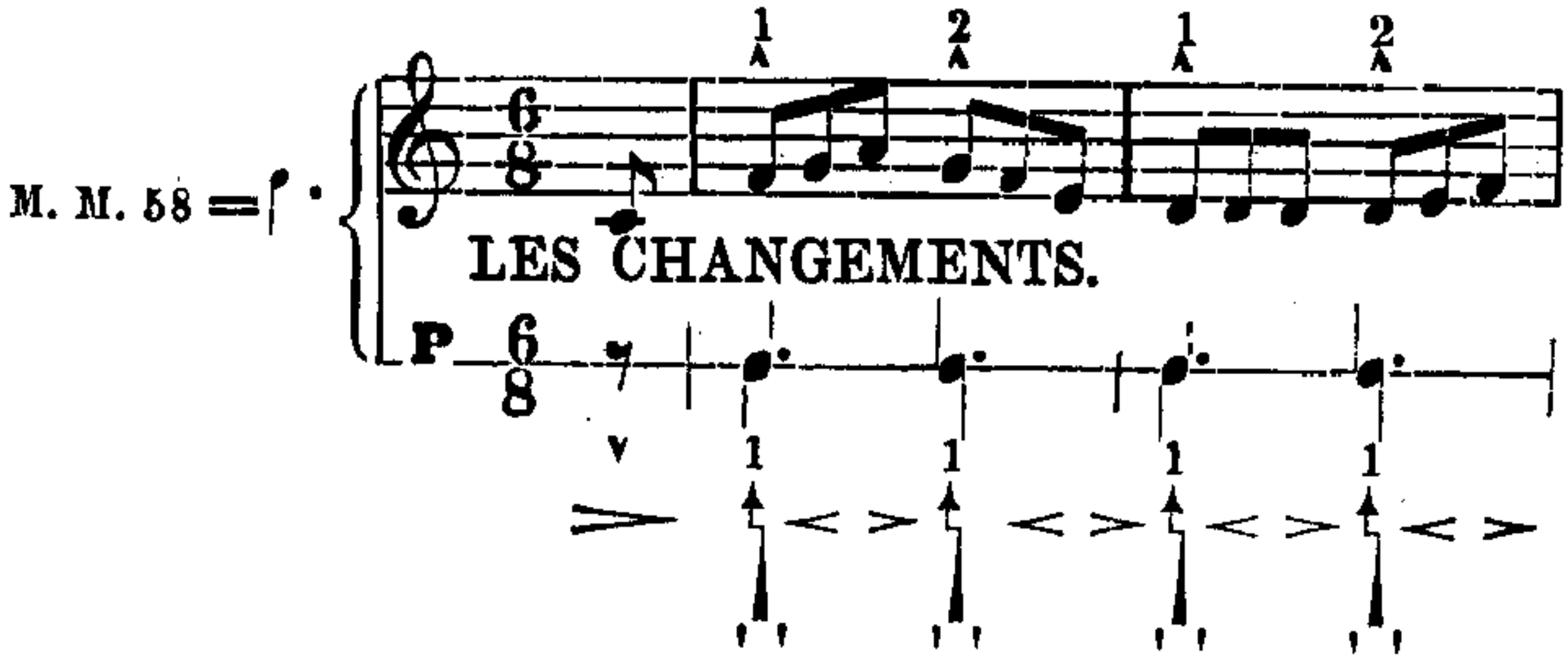

Auf der Stelle. Vorbereitung: 3. oder 5. Position.

Nach vorherigem Biegen beider Knie schnellen sich beide Füße zu mäßiger Höhe auf, wechseln dabei kreuzend und fallen im Strecken genau in der 3. oder 5. Position auf ihre Spitzen zurück. Solche Wechselungen der Positionen können unter steter Verschmelzung des Biegens und Streckens der Knie fortgesetzt werden.

Diese Bewegungen üben einen günstigen Einfluß auf die Federkraft der Knie, Fußbiegen und Zehen. Ist die Elastizität der beiden letztgenannten sehr ausgebildet, so gelingen diese Wechselungen auch ohne Aufschwingen vom Boden, so daß die äußersten Fußspitzen denselben gar nicht verlassen (Changement de jambes sur les pointes).

Eine zweite Art der Ausführung des Changement ist die en tournant (im Umdrehen) auf der Stelle. Mit vier solcher Wechselungen der Positionen dürfte ein einmaliges Umdrehen (tour) zu vollbringen sein.

Endlich kann Changement im kräftigsten und lebhaftesten Aufschwung mit in der Luft möglichst weit auseinander zu schlagenden Beinen, die jedoch im Zurückfallen jederzeit die 5. Position wieder genau zu bezeichnen haben, ausgeführt werden, eine Darstellung im grotesken Stile, die Kraft, Behendigkeit und Sicherheit der Beine und Füße gleichmäßig befördert.

VI. Assemblé.

156. Was wird durch Assemblé bezeichnet?

Das Vereinigen beider Füße aus einer offenen in eine geschlossene Position auf ein Tempo.

157. Wie geschieht das?

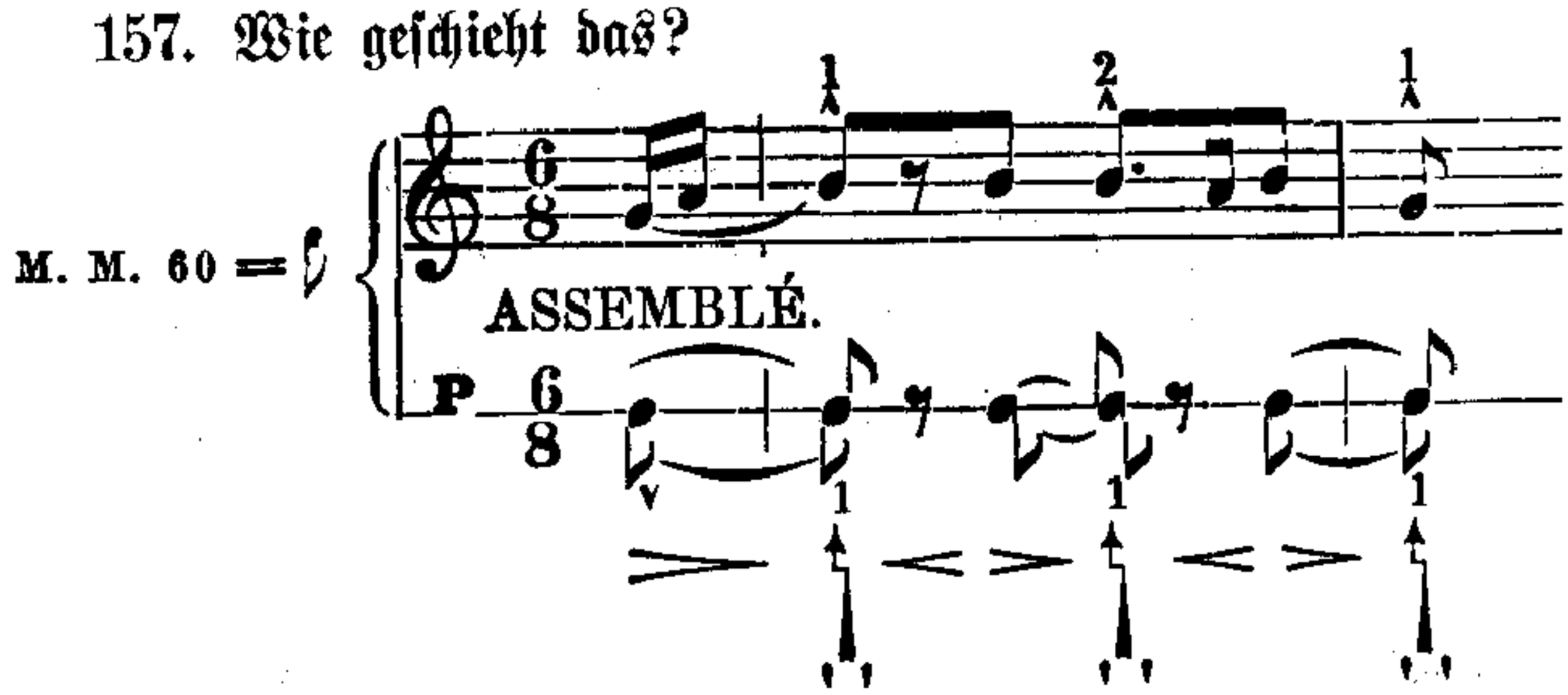

Von den verschiedenen Arten der Anwendung sei die üblichste als Beispiel gewählt.

Auf der Stelle. Vorbereitung: 5. Position, der rechte Fuß vorn.

Man biege vorbereitend im Auftakt gleichmäßig mit beiden Knien, streife dann sofort mit dem linken Fuße seitwärts in die Schwebe der 2. Position, schwinge sich sofort im Strecken kraftvoll auf und vereinige den linken Fuß vorn (dessus) mit dem rechten Fuß in der 5. Position durch gemeinsamen gleichzeitigen Auffall beider Füße.

Die Ausführung mehrerer aufeinanderfolgender Assemplés dessus geschieht mit abwechselnden Füßen.

Im Assemblé dessous vereinigt sich der in die Schwebe der 2. Position herausgestreifte Fuß mit dem andern Fuß in der 5. Position hinten.

VII. Échappé.

158. Was ist Échappé?

Ein mit beiden Füßen gleichzeitig unternommener Aufschwung aus einer geschlossenen Position, welcher den Zurückfall beider Füße und deren Entweichen in eine offene Position auf ein Tempo bezweckt.

159. Auf welcher Richtungslinie und wie ist das zu machen?

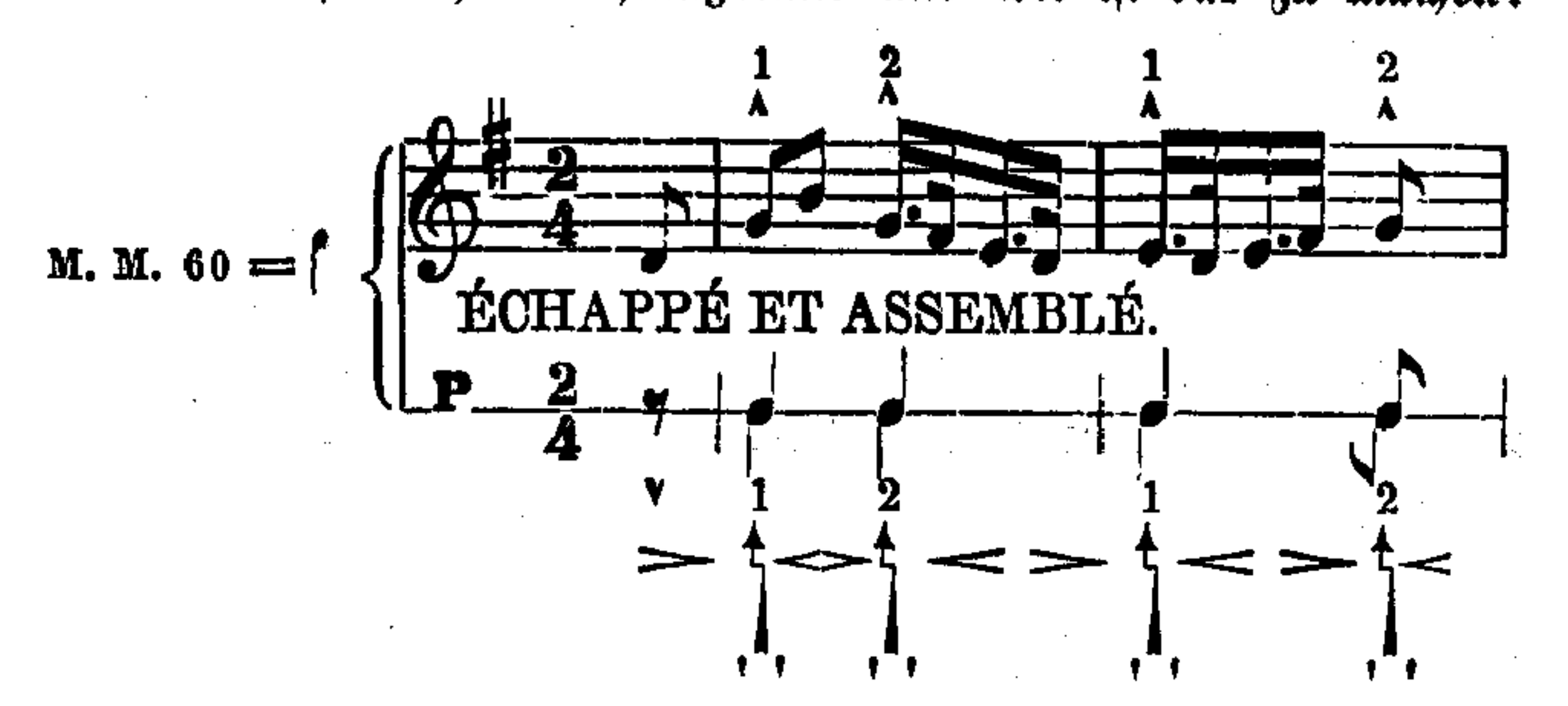

Auf der Stelle. Vorbereitung: 5. Position. Nach vorherigem Kniebiegen und Strecken schwingen sich beide Füße

vom Boden hüpfend auf, trennen sich dabei und fallen in eine offene Position (am üblichsten in die zweite) leicht auf die Spitzen zurück.

Wenn mehrere Échappés nacheinander ausgeführt werden sollen, so tritt die Notwendigkeit ein, ein Assemblé (s. VI) als 2. Tempo folgen zu lassen.

Größere Abwechselung wird durch die Verbindung mit zwei Changements de jambes in folgender Weise erzielt, die aufs genaueste das rhythmische Silbenmaß des

Daktȳlus und Spondēus

erblicken läßt.

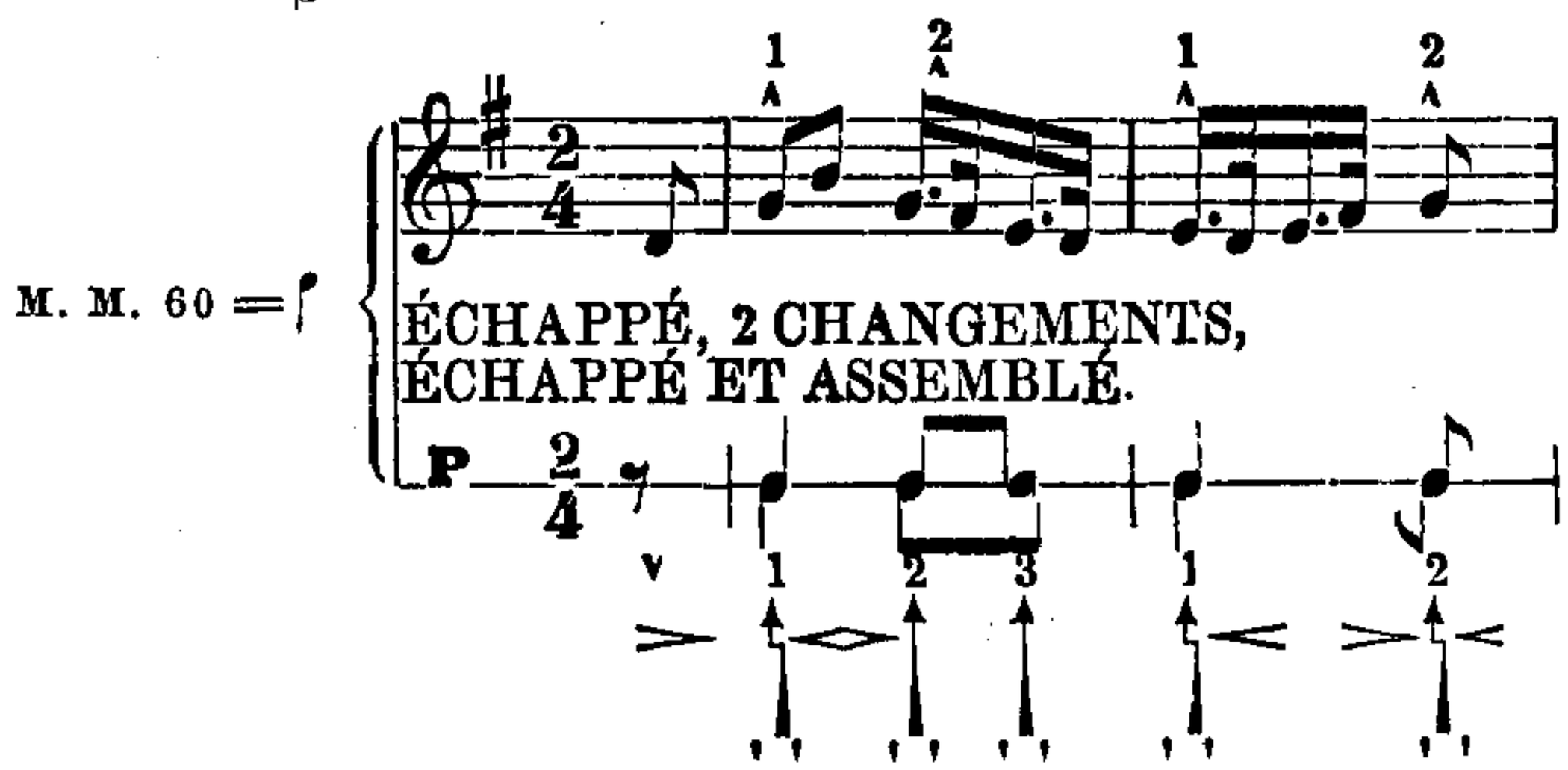

Also: (1) Échappé, (2) und (3) deux Changements de jambes, (1) Échappé et (2) Assemblé.

VIII. Jeté.

160. Was ist Jeté?

Das durch Auswerfen eines Fußes in eine der zwei offenen Positionen vorbereitete Aufschwingen mit darauffolgendem Niederfall auf diesen Fuß und auf ein Tempo.

161. Ist das nicht dem gesprungenen Schritte (dem Laufschritte, Frage 64,4) ähnlich?

Allerdings. Eine Verwandtschaft damit läßt sich nicht leugnen, nur ist die Ausführung des Jeté weit kunstgemäßer.

162. Auf welcher Richtungslinie und wie ist Jeté auszuführen?

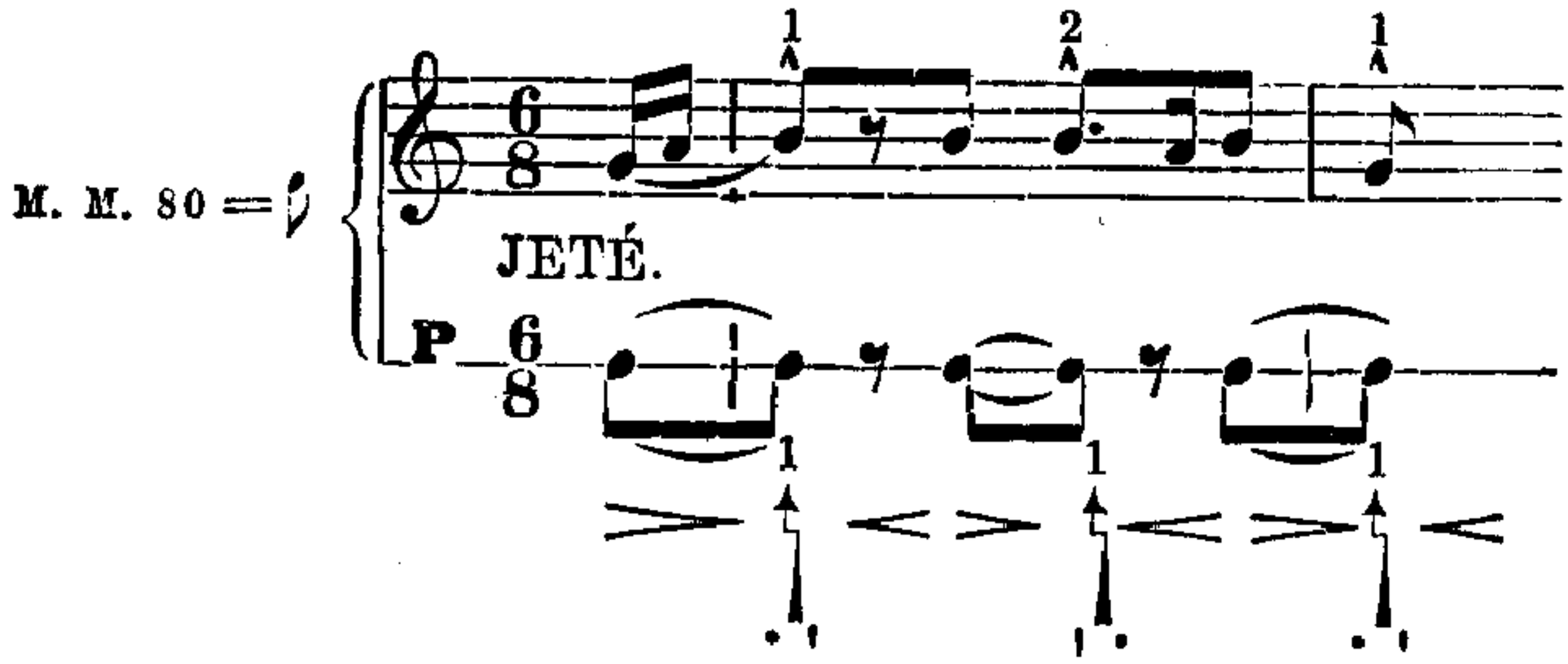

Nach allen Richtungen sowie auf der Stelle in der mannigfachsten Verwendung. Das Wohin des Jeté ist jederzeit durch die Richtung, nach welcher der Fuß ausgeworfen wird, bestimmt. Die Endigung des Jeté kann in allen Positionen stattfinden. Beispielsweise sei das Jeté auf der Stelle gedacht.

Vorbereitung: 5. Position, der rechte Fuß vorn. Während des zum Aufschwung erforderlichen Biegens beider Knie wird der linke Fuß gelüftet und, mit Leichtigkeit seitwärts ausstreifend, in die 2. Position schwebend geworfen; er fällt aber sofort nach dem Aufschwung in die 5. Position vor (dessus) dem rechten Fuß allein auf (ein Tempo), begleitet durch den hinter dem linken Fuß in der 5. Position schwebend gehaltenen rechten Fuß.

Jeté dessous bezeichnet denselben Tanzschritt in der Gegenbewegung, nämlich: aus der 5. Position (der rechte Fuß vorn) wird nach vorherigem Biegen der rechte Fuß gelüftet und, mit Leichtigkeit seitwärts ausstreifend, in die 2. Position schwebend geworfen; er fällt aber sofort nach dem Aufschwung in die 5. Position hinter (dessous) dem linken Fuß allein auf (ein Tempo), begleitet durch den vor dem rechten Fuß in der 5. Position schwebend gehaltenen linken Fuß. Daß mehrere aufeinanderfolgende und in diesem Falle mit abwechselnden Füßen auszuführende Jetés dessus, vom Standpunkt aus, auf der Richtungslinie nach vorwärts,

dagegen mehrere aufeinanderfolgende Jetés dessous nach rückwärts leiten, ist eine natürliche Folge der dabei beziehentlich vor- oder hintereinander sich einfügenden Füße.

IX. Pas de Menuet.

163. Was wird unter Pas de Menuet verstanden?

Alle diejenigen Tanzschritte, welche in dem Menuett zur Anwendung kommen und ihm ausschließlich angehören.

164. Wieviel Pas de Menuet gibt es?

Vier, unter sich sowohl als ihrer Richtungslinie nach verschieden und nach letzterer benannt:

a) Pas de Menuet à droite (Menuettpas rechts),
b) „ „ „ à gauche (Menuettpas links),
c) „ „ „ en passant (Menuett-Vorpas),
d) Balancé de Menuet (Menuett-Balancé).

165. Läßt sich, ungeachtet ihrer Verschiedenheit unter sich, etwas ihnen allen Gemeinsames nachweisen?

Ja. In allen Menuettpas ist die Verteilung der Schrittbewegungen auf sechs Musiktempi (auf zwei Takte je zu drei Taktteilen) zu finden.

166. Welche Taktart hat die Musik des Menuetts, und wie ist sie zu akzentuieren?

Den $^3/_4$-Takt; der erste Taktteil ist zu akzentuieren, der dritte nur mäßig hervorzuheben.

167. Auf welche Weise können vier Schrittbewegungen mit sechs Musiktempi zusammentreffen?

Nachstehende rhythmische Beispiele beantworten das, indem sie das Abmessen der Schritte und deren Schlußfall (Kadenz) auf dreifache Weise zeigen.

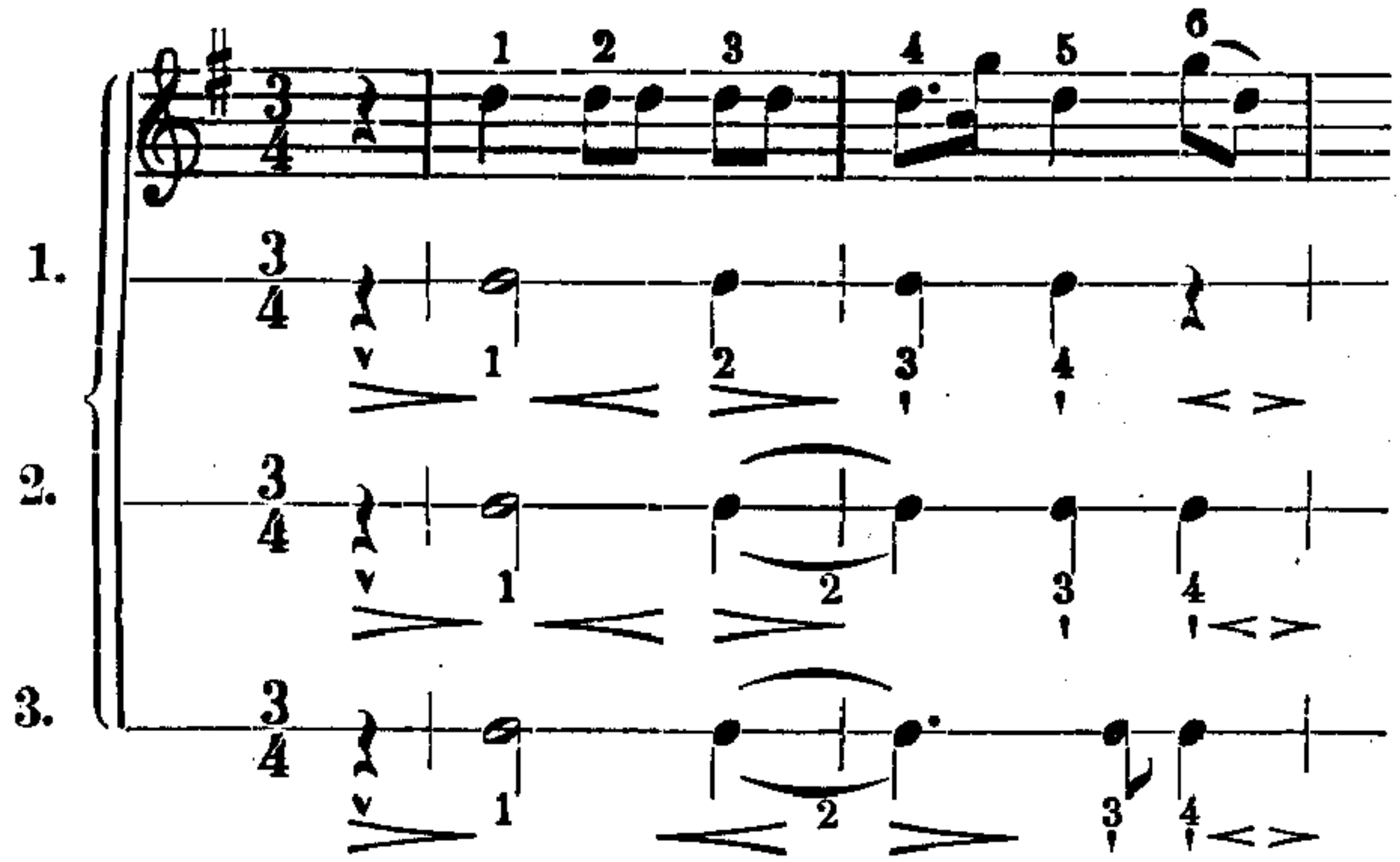

1. ist die einfachste und gewöhnliche Kadenz. Ihre Einförmigkeit macht sie minder empfehlenswert.

2. ist durch die Synkope schon mannigfaltiger. Nach dieser Art sind die nachstehenden einzelnen Menuettpas normiert worden.

3. ist die vollkommenste und künstlichste Kadenz durch die Mannigfaltigkeit ihrer fein und frei darzustellenden Kontraste: große und kleine Schritte, langsame und geschwinde, gehobene und gebogene Bewegungen.

168. Wie ist die Ausführung des Menuettpas rechts?

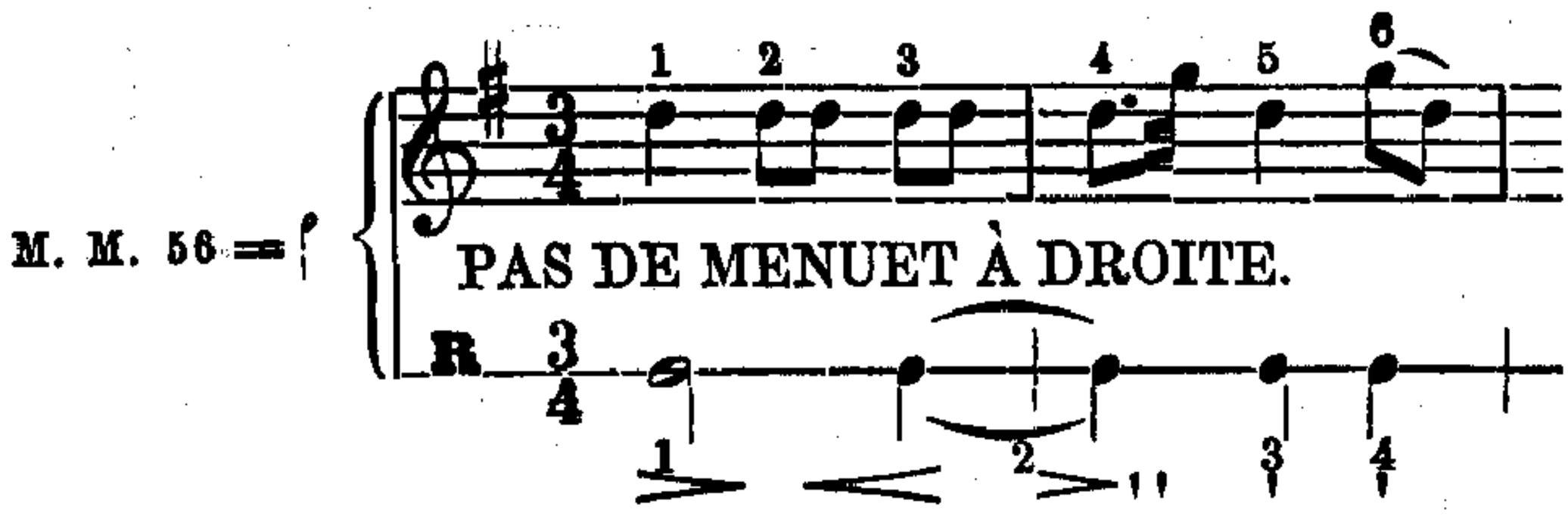

a) Menuettpas rechts. Vorbereitung: 5. Position, der rechte Fuß vorn.

Der rechte Fuß, durch demi-coupé gelüftet, (1) beschreibt mit der Fußspitze die Linie bis zur 2. Position, und der Oberkörper degagiert auf den rechten Fuß, (2) der linke

Fuß wird mit der Fußspitze bis zur 1. Position dem rechten Fuße nach- (beide Knie begleiten diese und die folgende Bewegung durch Biegen und Strecken im sanftesten Übergange) und ohne Unterbrechung hinter denselben in die 5. Position gezogen (3). Im Erheben und Niederlassen (4) folgen nun auf die zwei letzten Tempi zwei gleichmäßige Schritte auf den Spitzen, der erste vom rechten Fuß in die 2. Position, der zweite vom linken Fuß in die 5. Position hinter den rechten Fuß, zur Endigung.

In dem Menuett kommen zwei solcher pas rechts aufeinanderfolgend zur Anwendung.

169. Ist der Menuettpas links auf gleiche Weise in der Gegenbewegung auszuführen?

Nein. Der Erfinder des Menuetts und seiner pas wollte wahrscheinlich vermeiden, daß der linke Fuß, welcher den Menuettpas rechts beendigt, sofort links denselben wieder anfange (Prosodie: Hiātus), beabsichtigte auch wohl; durch veränderte Gestaltung des Menuettpas links eine größere Mannigfaltigkeit zu erzielen.

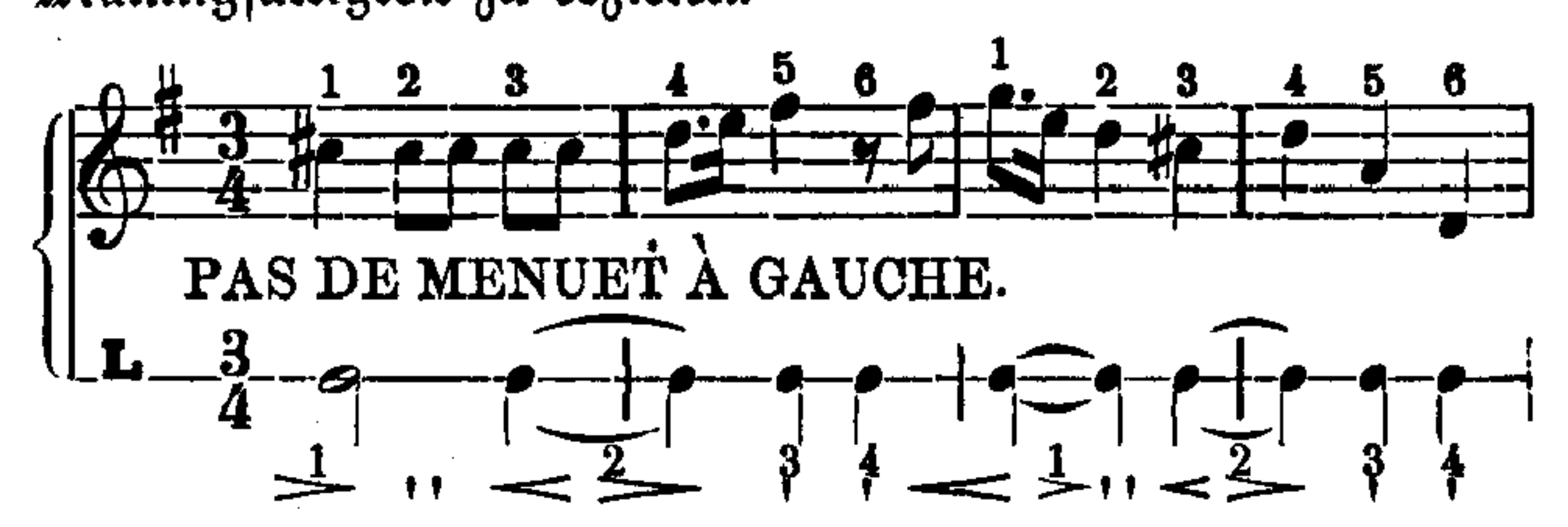

b) Menuettpas links. Vorbereitung: 5. Position, der rechte Fuß vorn.

Erste Hälfte. Der rechte Fuß, unter gleichzeitigem leichten plié rechts durch demi-coupé gelüftet, beschreibt mit der Spitze die Linie bis zur 4. Position vor und degagiert (1), der linke Fuß wird in die 1. Position nachgezogen und, mit gestreckten Knien auf beiden Fußspitzen erhoben (2), im darauffolgenden Biegen: demi-coupé mit dem linken Fuße, der hierauf die Linie bis zur 2. Position beschreibt und

degagiert (3), folgt der rechte Fuß in die 5. Position hinter den linken Fuß nach, und (4) der linke Fuß beschreibt wiederum die Linie bis zur 2. Position und degagiert. Tempo 5 und 6 gleich 3 und 4 wird wiederholt.

Zweite Hälfte. Der in der 2. Position gestreckt verbliebene rechte Fuß wird (1) in die 5. Position hinter den linken Fuß nachgezogen, begleitet durch Biegen beider Knie, dem Heben auf beide Spitzen der in der 5. Position vereinigten Füße folgt, (2) demi-coupé mit dem linken Fuße, der hierauf die Linie bis zur 2. Position beschreibt und degagiert, (3) und (4) ist den zwei letzten Tempi der ersten Hälfte völlig gleich. Es findet mithin der Menuettpas links in der 2. Position auf dem stützenden linken Fuße seine Endigung.

170. **Wie ist der Menuett-Vorpas auszuführen?**

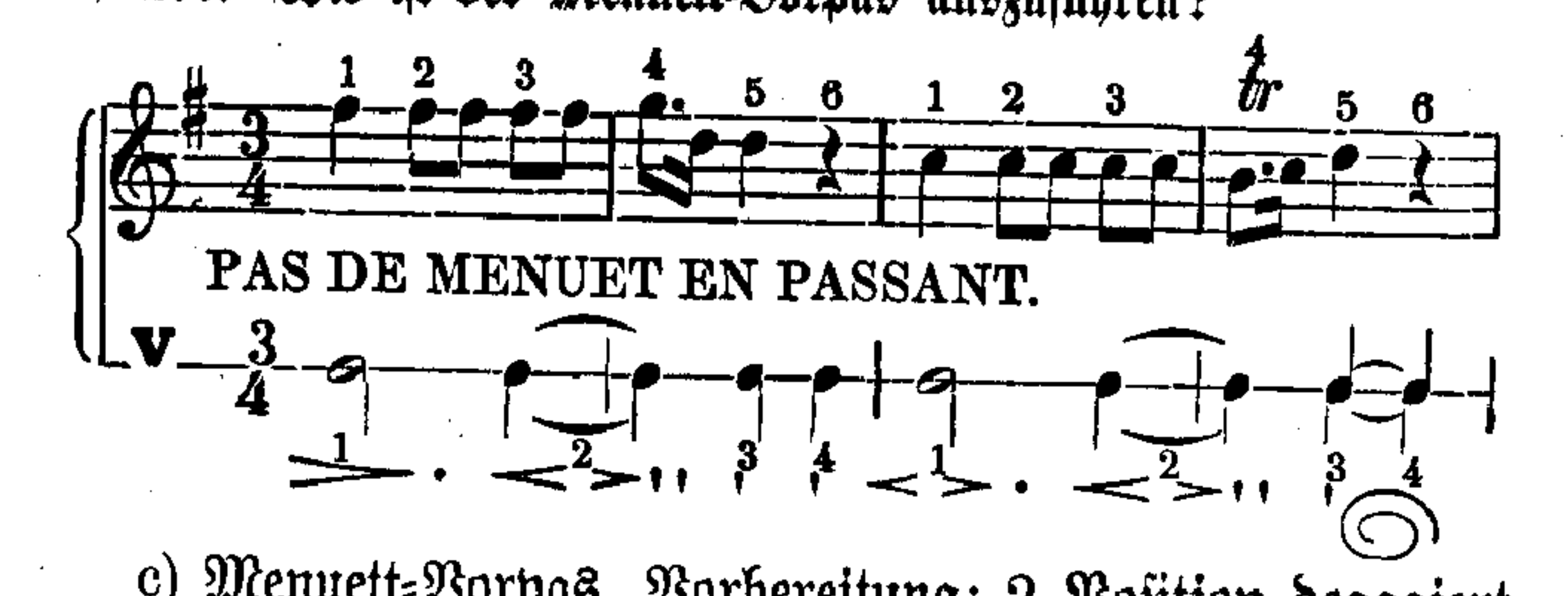

c) Menuett-Vorpas. Vorbereitung: 2. Position, degagiert auf den linken Fuß.

Erste Hälfte. Der rechte Fuß wird aus der 2. Position, an der 1. Position im Biegen (demi-coupé) leicht vorbeistreifend, in die 4. Position vorgeführt, auf denselben degagiert (1); der linke Fuß aber, im Nachziehen die 3. Position hinter dem rechten Fuße leicht andeutend, in die 2. Position bewegt und da gestreckt und schwebend gehalten (2), mit streifender Spitze der 1. Position genähert zum demi-coupé, um die Linie nach vorwärts bis zur 4. Position zu beschreiben und zu degagieren (3). Im Heben macht nun der rechte Fuß einen ganzen Schritt vorwärts in die 4. Position, und (4) der linke Fuß folgt demselben, in der 1. Position auf den Spitzen beschließend, nach.

Zweite Hälfte. Der rechte Fuß beginnt nun aus der 1. Position und führt das (1) und (2) Tempo der ersten Hälfte ganz unverändert aus. (3) Der rechte Fuß wird sehr auswärts über den linken Fuß in etwas überschrittener 5. Position aufgestellt, und beide Füße erheben sich im Strecken auf die Spitzen, um (4) gleichmäßig auf denselben eine halbe Tour linksum zu drehen und in der 5. Position, der linke Fuß vorn, den Menuett-Vorpas zu beendigen. Mit dieser halben Tour wird die durch die Figur des Menuetts bedingte Frontveränderung erreicht.

171. Was wird unter Menuett-Balancé verstanden, und wie ist dasselbe auszuführen?

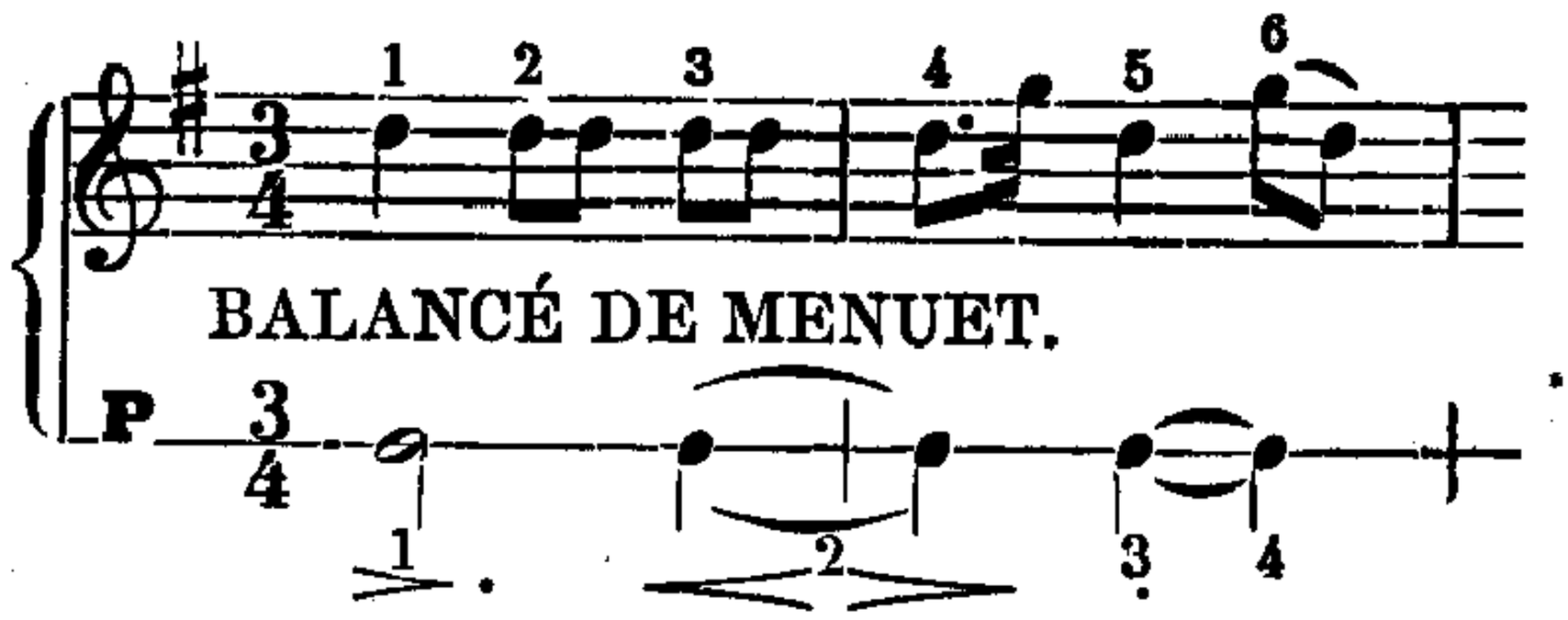

b) Menuett-Balancé. Mit dem Ausdruck Balancé ist jederzeit der Begriff des Verharrens am Orte verbunden. Das Menuett-Balancé besteht aus einem Schritte vor- und einem Schritte rückwärts und kommt in dem Menuett mit gleichzeitigem Erheben des Armes und der Hand (zuerst der rechten, dann der linken, endlich auch beider Hände, die im weiteren Verlaufe die Tanzenden einander sich reichen) zur Anwendung.

Vorbereitung: 2. Position, degagiert auf den linken Fuß.

Der rechte Fuß wird schon im Auftakt aus der 2. Position an der 1. Position (demi-coupé) vorbei- und (1) in die 4. Position vorgezogen, auf denselben degagiert, und der linke Fuß deutet im Nachziehen die 3. Position hinter dem rechten Fuß an und wird zu gestreckter und schwebender Haltung in die 2. Position geführt, beschreibt von da (2) dieselbe Schrittlinie in der Gegenbewegung, an der 1. Po-

sition (demi-coupé) vorbeiziehend, bis in die 4. Position zurück, und nachdem auf den linken Fuß degagiert worden, bezeichnet (3) der rechte Fuß die Übergangslinie von der 4. Position vorn (mit leichter Andeutung der 3. Position vor dem linken Fuße) nach der 4. Position und beendigt (4) darin, gestreckt und schwebend gehalten, das Menuett-Balancé.

X. Pas de Bourrée.

172. Was ist Pas de Bourrée?

Ein Tanzschritt, bestehend aus drei Schrittbewegungen, ein wirklicher Grund- oder Stammpas, der sich in mannigfaltiger Gestaltung*) den verschiedenen Tanzrhythmen der älteren und neueren Zeit anzupassen vermochte.

173. Welches ist seine ursprüngliche Form?

Diejenige, in welcher die Bourrée, ein alter französischer Tanz in $^2/_2$- oder $^2/_4$-Takt, seine Anwendung vor-, rück- und seitwärts verlangte.

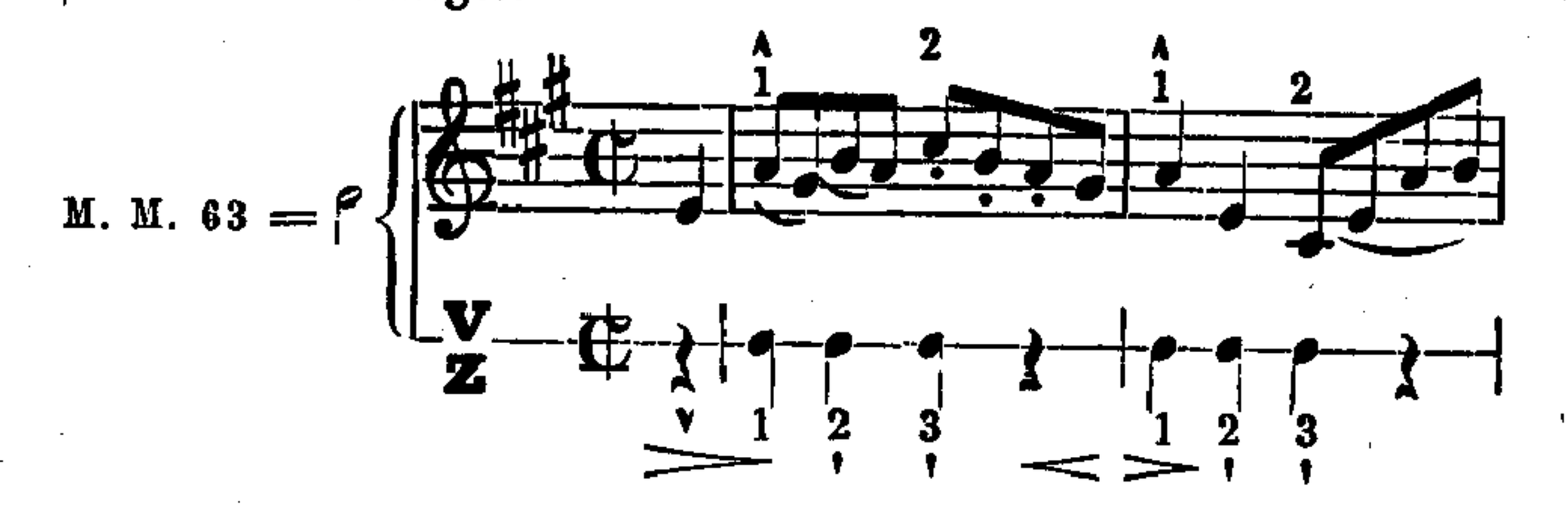

a) Vorwärts. Vorbereitung: 4. Position, auf den linken Fuß gestützt, während der rechte Fuß zurück und schwebend gehalten ist.

Unter leichtem Biegen der Knie wird (1) der rechte Fuß in die 4. Position vorgebracht (ganzer Schritt), (2) der linke

*) Als Beweis, wie vielfacher Umgestaltung diese drei Schrittbewegungen, allerdings unter abwechselnder Beihilfe der verschiedenen Grundbewegungen, fähig sind, sei erwähnt, daß in Feuillets Choreographie nicht weniger als 93 verschiedene Pas de Bourrée verzeichnet sind. Es mag dies mehr als Kunststück gelten und dem musikalischen Versuche, drei auf- oder absteigende Töne auf die mannigfaltigste Weise zu harmonisieren, zu vergleichen sein.

Fuß in die 3. Position hinter den rechten Fuß angeschlossen (halber Schritt) und (3) der rechte Fuß in die 4. Position vorgeführt und degagiert (halber Schritt).

b) Rückwärts. Vorbereitung: 4. Position, auf den rechten Fuß gestützt, während der linke Fuß vorn und schwebend gehalten ist.

Die nämlichen drei Tempi in der Gegenbewegung, mithin geht (1) der linke Fuß in die 4. Position zurück (ganzer Schritt), (2) der rechte Fuß in die 3. Position vor den linken Fuß (halber Schritt) und (3) der linke Fuß in die 4. Position zurück (halber Schritt).

Wenn mehrere solcher Pas de Bourrée vor- und rückwärts aufeinanderfolgend ausgeführt werden, so ist die Abwechselung des Fußes zur ersten ihrer drei Schrittbewegungen eine unabweisliche Notwendigkeit.

Dieser Grund- oder Stammpas, der sich den munteren Taktarten früher beliebter Tänze, namentlich der Anglaise, Allemande und Ecossaise, in der Regel mit einem im Auftakt ihn vorbereitenden Temps levé, anpaßte, ward seinerzeit umgetauft und Pas fleuret genannt, vermutlich weil derselbe im lebhaften Zeitmaße den beim Stoßfechten (Attirieren und Retirieren) üblichen Schritten ähnelte. Auch der Name Pas coulé kam dafür eine Zeitlang in Aufnahme.

Die drei Schrittbewegungen der Polka (s. d.) sind gleichfalls diesem Stammpas entlehnt, und selbst der Pas chassé (s. XIII) kann als synkopierter Pas de Bourrée gelten.

c) Seitwärts. Anders verhielt es sich mit dem Pas de Bourrée seitwärts. Zwar konnten die drei Schrittbewegungen, wie solche vor- und rückwärts beschrieben worden sind, in gleicher Weise auch seitwärts (rechts- und links) ausgeführt werden; allein es ergab sich, daß, wenn der erste Pas de Bourrée aus einer geschlossenen (der 3.) Position begonnen hatte, der zweite aus einer offenen (der 2.) Position, in der Umkehrung, fortgesetzt werden mußte, wollte man damit ein und dieselbe Richtungslinie, z. B. rechts, verfolgen.

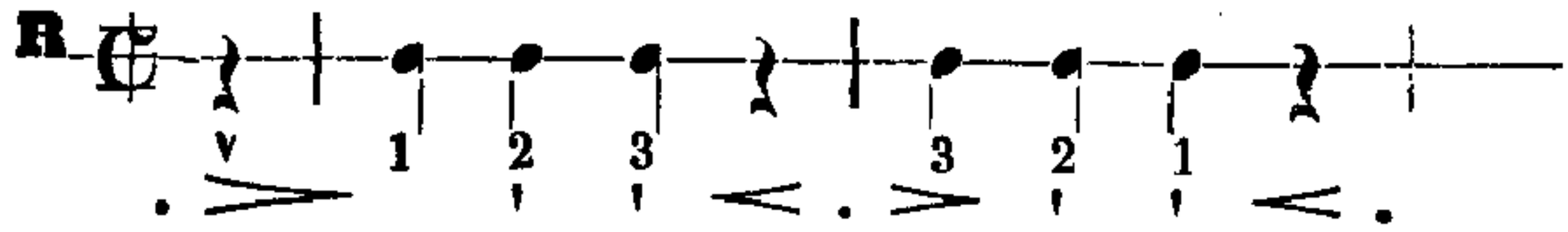

In dieser Form fand der Pas de Bourrée zunächst Aufnahme in das Menuett; namentlich der Menuettpas links (Frage 169) stammt unverkennbar von ihm ab.

Es lag nun sehr nahe, die erwähnte Umkehrung in der Aufeinanderfolge mit wechselndem Fuße, mithin drei Schrittbewegungen rechts und umkehrend die gleiche Zahl links auszuführen, dies beliebig zu wiederholen und sich dabei eigentlich nur am Orte hin und her (links und rechts), mithin auf der Stelle zu bewegen.

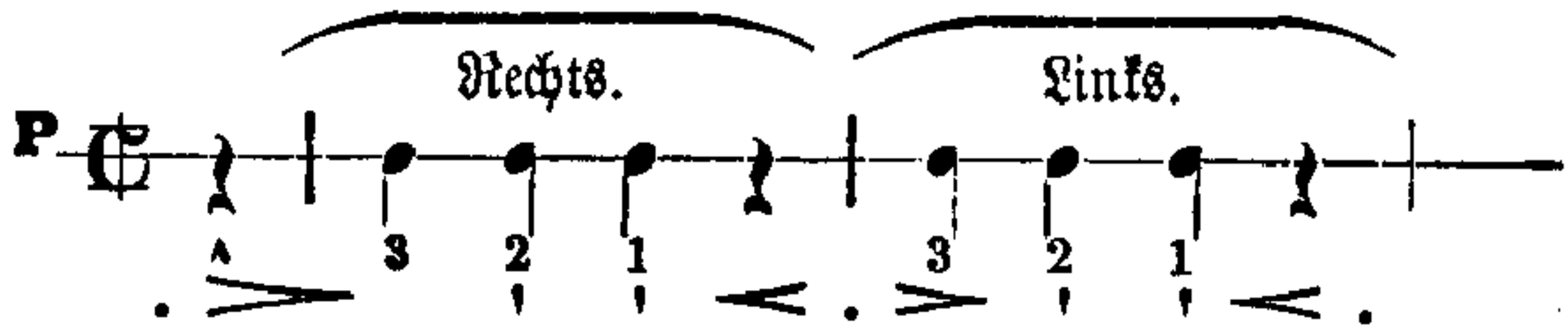

Vorbereitung: 2. Position, auf den rechten Fuß gestützt, der linke seitwärts und schwebend gehalten.

In der Umkehrung fing man also folgerecht, um nach rechts zu gelangen, mit dem bereitgehaltenen linken Fuße an, ließ (3) denselben hinter den rechten Fuß in die 3. Position einfallen, ging (2) mit dem rechten Fuß in die 2. Position und setzte (1) den linken Fuß in die 3. Position hinter den rechten Fuß nach, degagierte auf den ersteren, während der letztere in die 2. Position geführt und in derselben schwebend und zum Beginne des nächstfolgenden Pas de Bourrée bereitgehalten wurde.

174. In welcher Art hat sich der Pas de Bourrée den neueren Gesellschaftstänzen angepaßt?

Als ein Tanzschritt von drei Schrittbewegungen, die terre-à-terre auszuführen sind, jedoch auf ein Musiktempo ihre Endigungen finden.

175. **Wie ist das möglich, daß drei Schrittbewegungen auf nur ein Tempo eintreffen können?**

Dadurch, daß die erste und zweite im Auftakt beginnt und die dritte mit dem vollen Takte zusammentrifft. Folgerecht liegt mithin auf der dritten*) Schrittbewegung der Akzent.

176. **Auf welcher Richtungslinie und wie ist der Pas de Bourrée ausführbar?**

Ebensowohl auf der Stelle und auf solcher auch im Umdrehen (en tournant) als mit einem vorherzugehenden Pas Jeté begonnen, nach allen Richtungen:

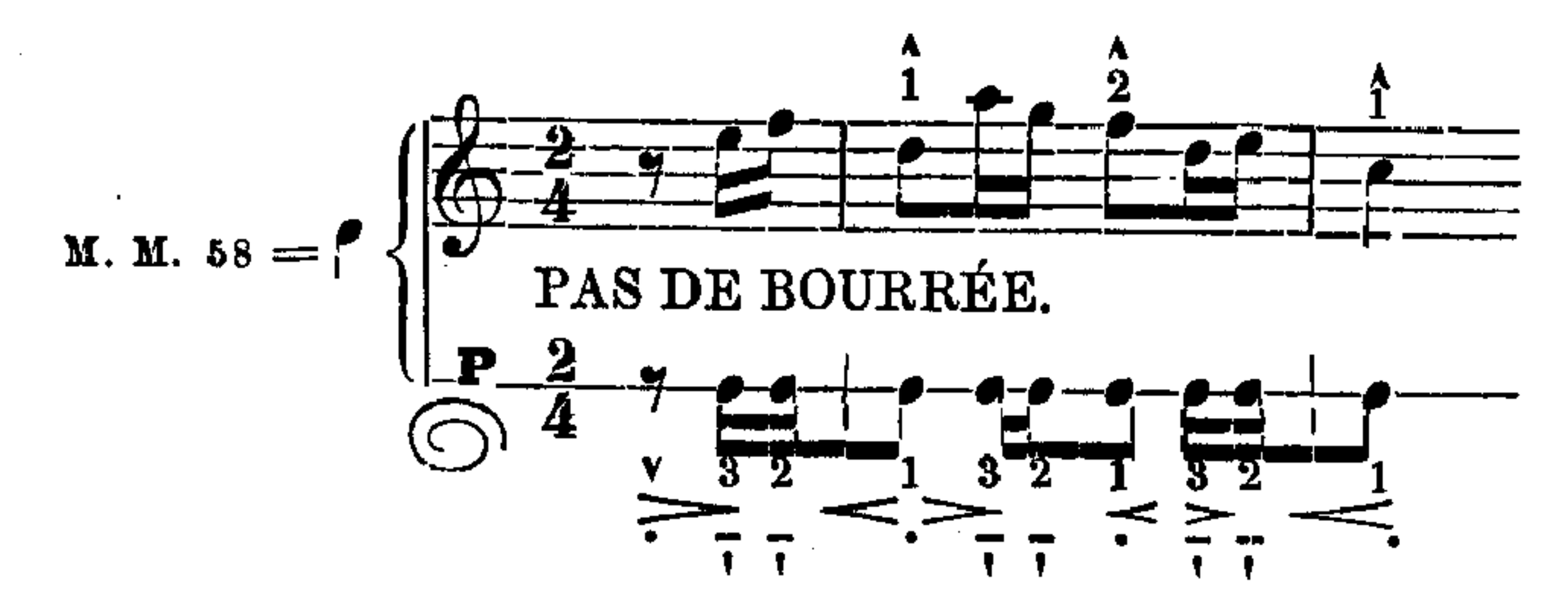

a) Auf der Stelle. Vorbereitung: 2. Position, der linke Fuß gestreckt und schwebend gehalten.

Nach vorherigem Biegen mit dem rechten Beine (3) fällt der linke Fuß hinter (dessous) den rechten Fuß in die 5. Position ein, (2) der rechte Fuß schreitet unter Strecken beider Füße in die sehr verminderte 2. Position, und (1) der linke Fuß folgt in die 5. Position hinter (dessous) dem rechten Fuß nach, nimmt den Schwerpunkt des Körpers auf, in dessen Folge der rechte Fuß sehr lebhaft und gestreckt die 2. Position schwebend annimmt. Somit ist ein Pas de Bourrée dessous beendet, und es kann sofort ein zweiter, mit dem rechten Fuße begonnen, in der Gegenbewegung darauf folgen.

---

*) Man vergesse nicht, daß dieselbe in der Umkehrung erfolgt, im rhythmischen Beispiele mithin mit 1 bezeichnet werden mußte.

Daß diese drei Schrittbewegungen, sofern dieselben mit dem linken Fuße begonnen, eine Veränderung der Richtungslinie nach rechts, wenn aber vom rechten Fuß begonnen, eine solche nach links veranlassen, sei beiläufig bemerkt; ebenso, daß sie nicht nur dessous (hinter), sondern auch dessus (vor), nicht minder auch dessous et dessus ausführbar sind.

177. Wie ist also der Pas de Bourrée dessous et dessus zu machen?

Der schwebend gehaltene linke Fuß (3) fällt hinter (dessous) dem rechten Fuß in die 3. Position ein, (2) der rechte Fuß schreitend in die sehr verminderte 2. Position, und (1) der linke Fuß folgt in die 3. Position vor (dessus) dem rechten Fuße nach, in dessen Folge der rechte Fuß die 2. Position schwebend annimmt.

178. Wie ist die Ausführung des Pas de Bourrée en tournant?

Mit derselben Vorbereitung und denselben Schritten, am geeignetsten dessous et dessus, wodurch gleichzeitig die Richtung im Umdrehen (tour) bestimmt wird.

Vier Pas de Bourée dessous et dessus dürften zu einer einmaligen Umdrehung (ganzen Tour) genügen.

b) Seitwärts (rechts und links).

Stets mit einem vorherzugehenden Pas Jeté begonnen, dessen Richtung zugleich die des darauffolgenden Pas de Bourrée bestimmt.

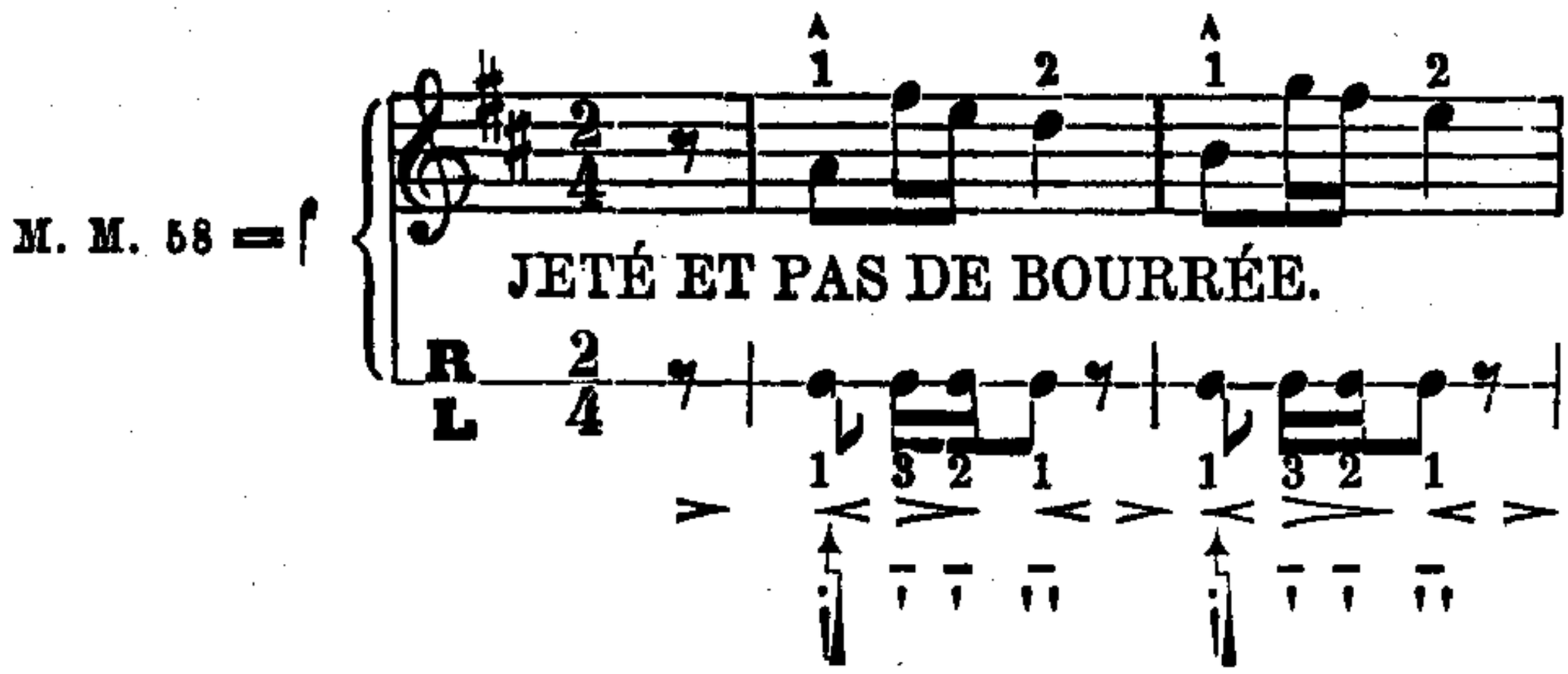

Rechts. Vorbereitung: 5. Position, der rechte Fuß vorn.

Der rechte Fuß streift lebhaft zur Seite aus, (1) fällt mit Jeté in die 2. Position, nimmt unter Kniebiegen die Schwerkraft des Körpers auf, und fast gleichzeitig nimmt der kräftig gestrecktgehaltene linke Fuß die 2. Position schwebend an, und es folgt nun (3) (2) und (1): Pas de Bourrée dessous oder dessus et dessous in eben beschriebener Weise terre-à-terre auf den Fußspitzen.

Es können mehrere solcher mit Jeté begonnener Pas de Bourrée nach rechts sowie in der Gegenbewegung nach links aneinandergereiht werden.

Auch ist noch des Pas de Bourrée dessous vorwärts, begonnen mit Jeté in die 4. Position vor, sowie des Pas de Bourée dessus rückwärts, begonnen mit Jeté in die 4. Position zurück, zu gedenken.

XI. Pas de Basque.

179. Was ist Pas de Basque?

Die Aufeinanderfolge von einem Jeté, einem zweiten Schritte nach vorn und einem im Nachziehen schließenden Schritte. Diese Zusammensetzung kann auf verschiedene Art akzentuiert werden; sie muß jedoch stets im $^2/_4$-Takt mit zwei Musiktempi zusammentreffen.

180. Auf welchem dieser drei Schritte liegt der Akzent?

Wenn der Pas de Basque mit dem vollen Takte (Thesis) beginnt, so liegt der Akzent auf dem ersten Schritt und ersten Musiktempo (s. das 1. und 3. rhythmische Beispiel); wird jedoch derselbe Pas im Auftakt (Arsis) angefangen, so liegt der Akzent auf dem zweiten Schritt und ersten Musiktempo (s. das 2. rhythmische Beispiel).

181. Auf welcher Richtungslinie ist derselbe und auf welche Weise auszuführen?

Nach allen Richtungen sowie auf der Stelle und im Umdrehen (en tournant).

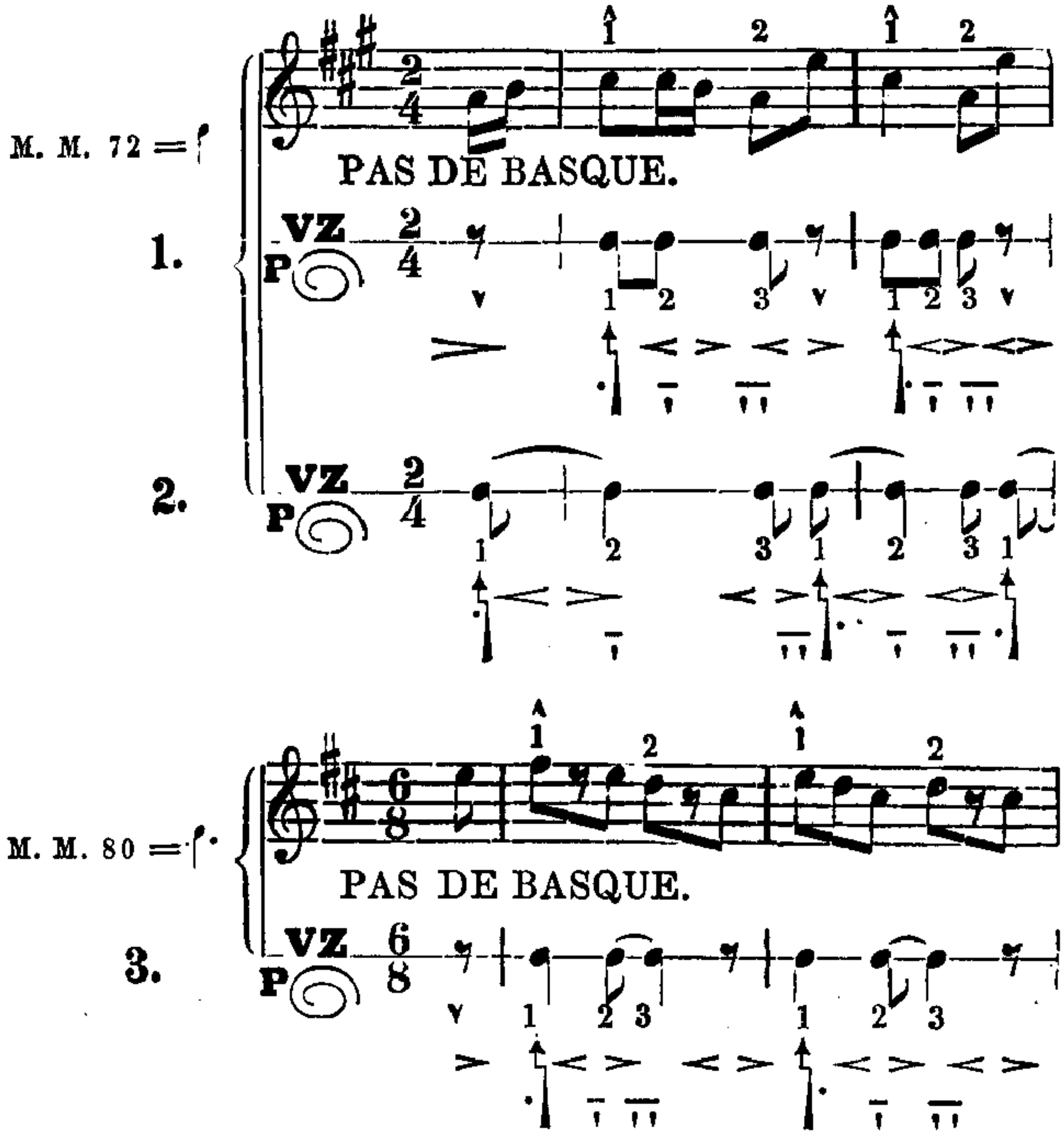

a) Vorwärts. Vorbereitung: 5. Position, der rechte Fuß vorn.

Nach im Auftakt vorbereitetem Beugen: (1) Aufschwingen zum Jeté vorwärts mit dem rechten Fuß und Zurückfall desselben in die 4. Position, (2) der linke Fuß gleitet, mit der Fußspitze die Linie eines ganzen Schrittes unter allmählichem Strecken beider Knie beschreibend, zierlich und leicht in die 4. Position vor, degagiert, der rechte Fuß wird (3) in die 5. Position nach- und hinter den linken Fuß gezogen und zur Beendigung auf denselben ebenso degagiert.

Der folgende Pas de Basque ist nun in derselben Weise, jedoch mit dem linken Fuße zu beginnen.

b) Rückwärts. Dieselbe Vorbereitung und dieselben Schritte in der Gegenbewegung: (1) Mit dem in der 5. Position hintenstehenden linken Fuße Jeté in die 4. Position zurück, (2) der rechte Fuß gleitet mit locker geführtem Knie in die 4. Position zurück, degagiert, und (3) der linke Fuß wird in die 5. Position vor den rechten Fuß gezogen; mit Degagement auf denselben beendet.

c) Seitwärts. Auf dieselbe Weise wie a) vorwärts, mit dem Unterschiede, daß mit der ersten Schrittbewegung (Jeté) die Richtungslinie mehr seitlich, vom rechten Fuße nach rechts, vom linken Fuße nach links, zu bezeichnen ist. Die zwei anderen Schritte folgen dann in der beschriebenen Weise, klein und sauber ausgeführt, nach. Bei der Aufeinanderfolge mehrerer solcher Pas de Basque ist des Übergangs von der Endigung des einen zum Beginne des anderen durch ein dem Jeté vorauszugehendes Rond de jambe en dehors (Frage 132) zu gedenken. Dasselbe vermittelt die wechselnde Veränderung der Richtungslinie von rechts nach links sowie von links nach rechts und verlangt im ersten Falle die Tätigkeit des linken, im andern die des rechten Fußes.

d) Im Umdrehen (en tournant), in der Regel mit der Richtungslinie nach rückwärts. Aus der 5. Position (1) beginnt der vornstehende rechte Fuß, begleitet von einer allmählichen Viertelwendung ($^1/_4$-Tour) des Körpers nach rechts, die durch den Drehpunkt auf der Spitze des linken Fußes unterstützt wird, ein durch Rond de jambe en dehors vorbereitetes Jeté in die 4. Position halb seit-, halb rückwärts; (2) der linke Fuß überschlägt den rechten Fuß, die Linie eines ganzen Schrittes mit der Spitze sehr auswärts beschreibend; beide Füße stehen somit in der verminderten 4. Position, in welcher wiederum eine allmähliche Viertelwendung ($^1/_4$-Tour) des Körpers nach rechts stattfindet, und (3) beide in der verminderten 4. Position fest verharrenden Füße beschließen, auf den Spitzen schraubenartig drehend, mit einer halben Wendung (halben Tour) den pas. Es ist somit auf die Ausführung eines Pas de Basque en tournant,

der in der verminderten 4. Position mit vornstehendem rechten Fuß endigt, ein einmaliges Wenden des ganzen Körpers (eine ganze Tour) nach und nach verteilt.

XII. Glissade (Pas glissé).

182. Was ist Glissade?

Ein Tanzschritt, zusammengesetzt aus zwei gleitenden Schritthewegungen, deren erste meist im Auftakt beginnt, daher die zweite in der Regel zu akzentuieren ist.

183. Auf welcher Richtungslinie und wie ist ihre Ausführung?

Nach allen Richtungen, am üblichsten seitwärts (rechts und links).

Rechts. Vorbereitung: 5. Position, der rechte Fuß vorn.

Der rechte Fuß, während des zum Aufschwung erforderlichen Biegens beider Knie gelüftet, (1) streift in die 2. Position leicht und schwebend aus, fällt mit der äußersten Spitze in derselben Position auf und degagiert unter sanftem Niederlassen seiner Ferse, (2) der linke Fuß gleitet aus der 2. Position in die 5. Position, die Linie zwischen beiden bestreifend, entweder hinter (Glissade dessous) oder vor (Glissade dessus) den rechten Fuß.

Mehrere Glissades dessous sowie mehrere dessus aufeinanderfolgend oder dieselben abwechselnd dessous et dessus auszuführen, erfordert viel elastische Tätigkeit der Knie, Fußbiegen und Zehen.

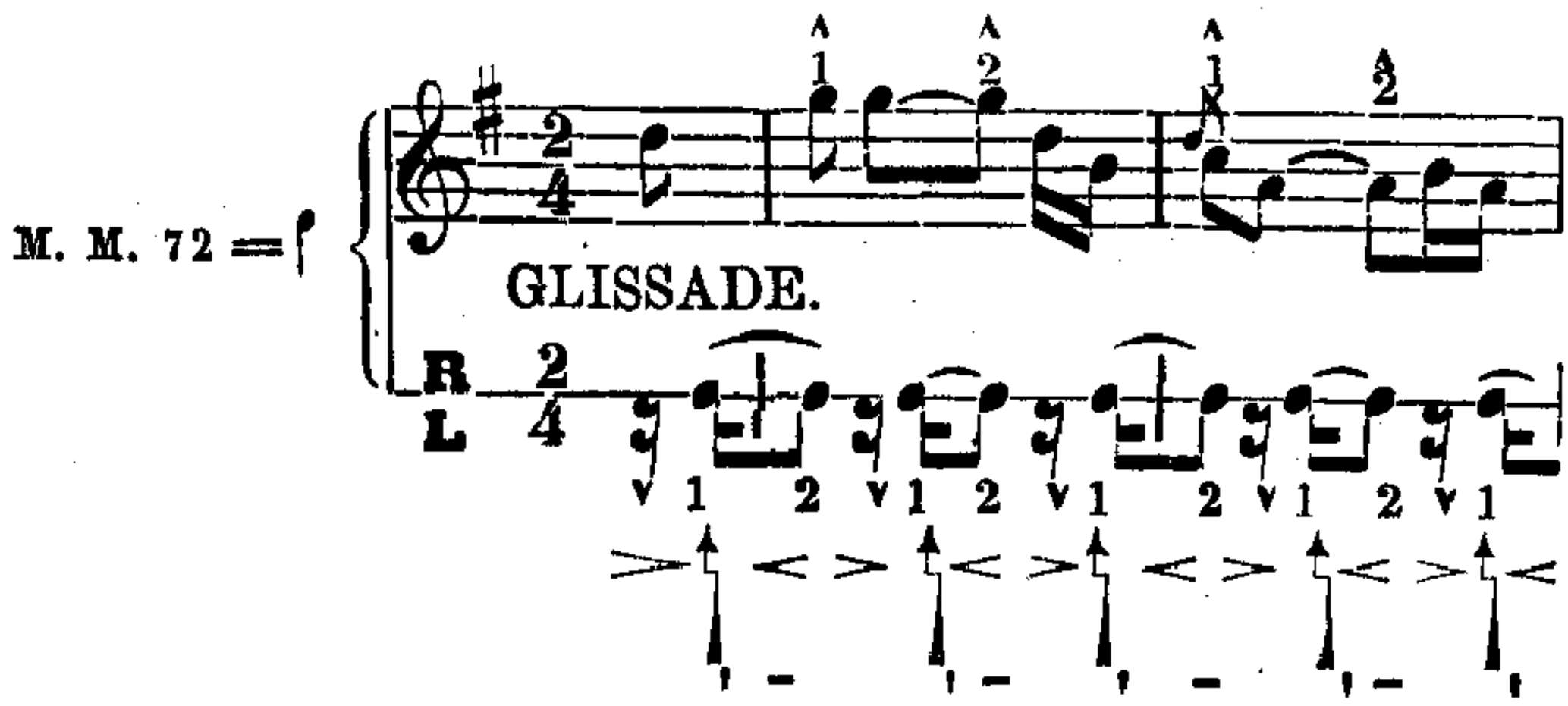

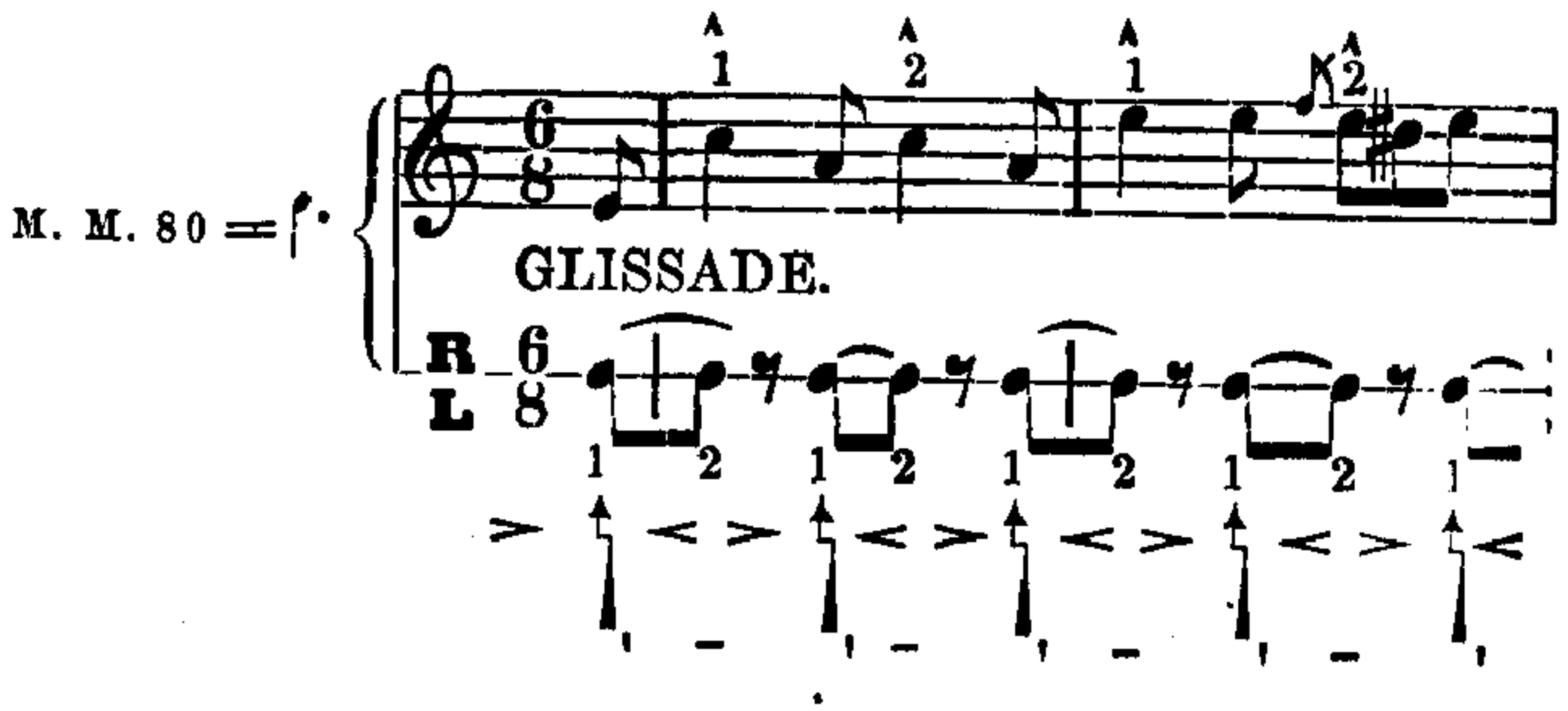

Darauf dürfte eine Übung nach folgender Zusammensetzung (periodische Verkettung), die in ihrem ganzen Zusammenhange seitwärts (sowohl rechts als links), Échappé, zwei Changements, Échappé et assemblé aber auf der Stelle verharrend auszuführen ist, besonders günstig hinwirken:

Vier Glissades; Échappé, zwei Changements, Échappé et assemblé (vgl. VII).

Prosodisches Bild.

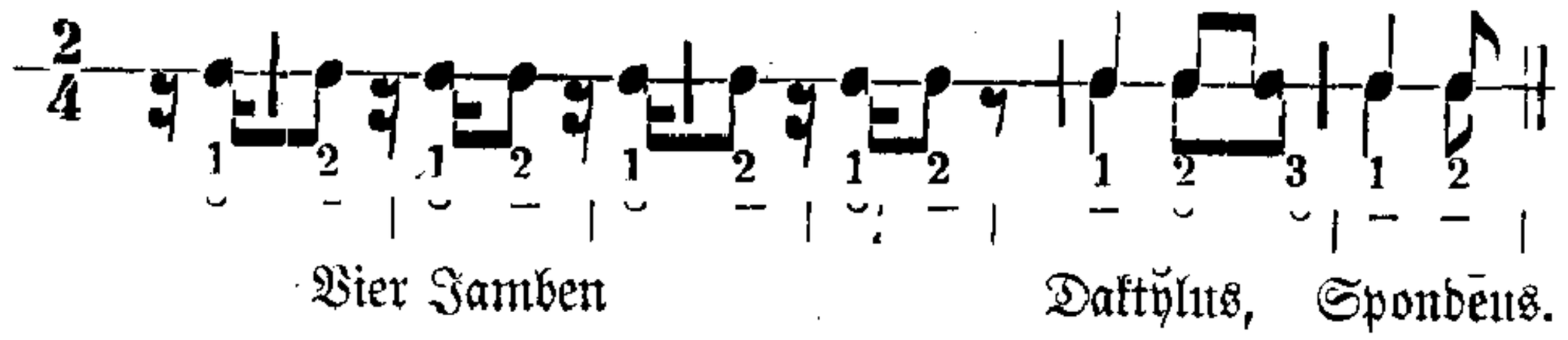

XIII. Pas chassé.

184. Was ist Pas chassé?

Das Verjagen eines Fußes, der in einer offenen Position steht, durch den andern in wieder eine offene Position, ein ganzer und zwei halbe (durchschnittene) Schritte (Frage 147), auf zwei Musiktempi*).

*) Dieselbe Schrittbewegung findet nach militärischer Art im Marschieren bei Schrittwechsel Anwendung.

185. Auf welcher Richtungslinie und wie ist seine Ausführung? Nach allen Richtungen.

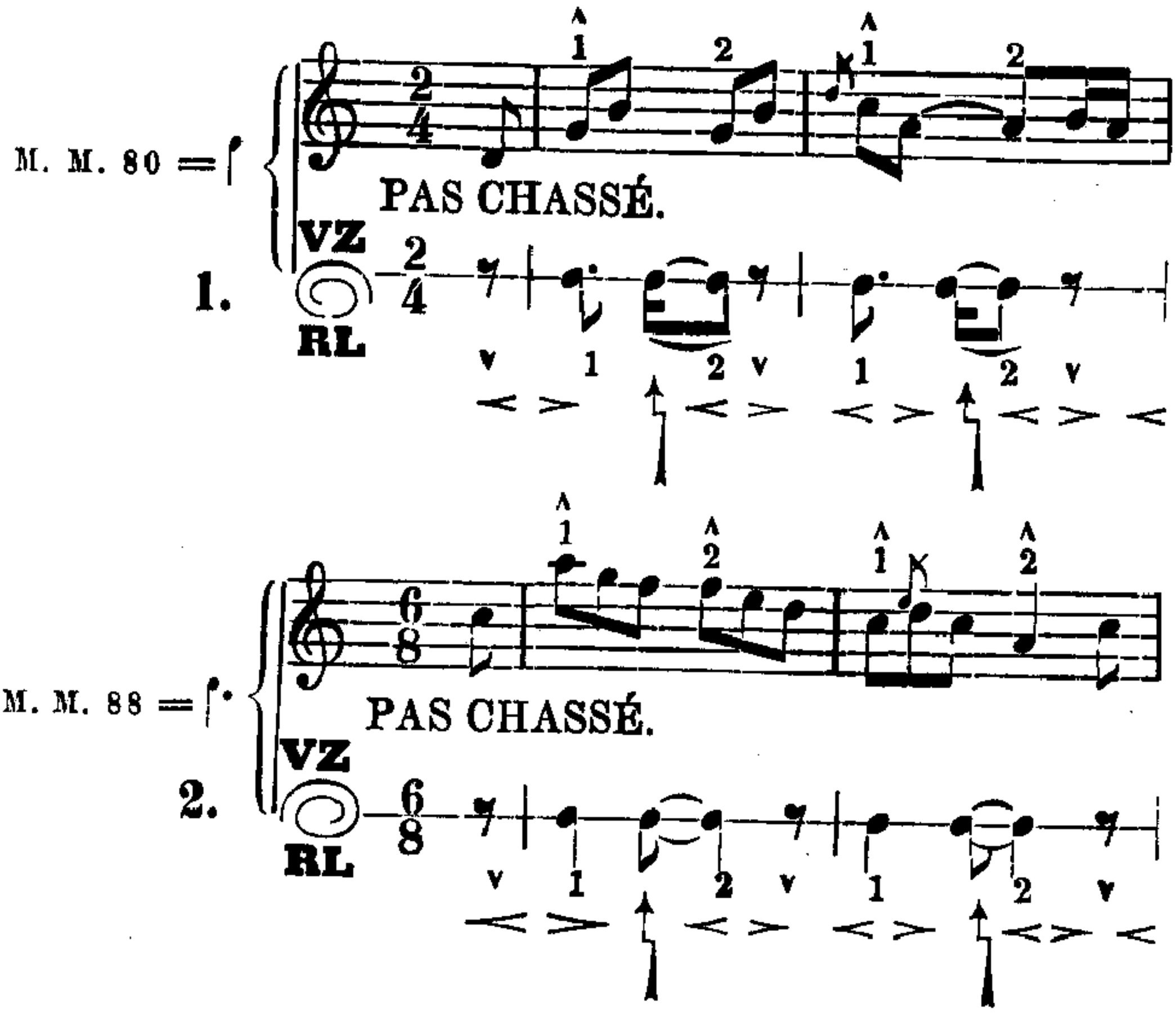

a) Vorwärts. Vorbereitung: 4. Position, auf den linken Fuß gestützt.

(1) Der rechte Fuß wird mit der Spitze in die 4. Position vorgestellt, auf denselben degagiert und, nach sanftem Biegen und darauffolgendem leichten Aufschwingen, durch den linken Fuß, der dabei die 3. Position hinter dem rechten bezeichnet, von seinem bisherigen Standpunkte verjagt, dieser aber vom linken Fuß eingenommen, während (2) der rechte Fuß in die 4. Position geschmeidig vorgleitet und degagiert.

Die Aufeinanderfolge mehrerer Pas chassés bedingt selbstverständlich einen jedesmaligen Fußwechsel beim ersten Tempo.

b) Rückwärts. Vorbereitung: 4. Position, auf den rechten Fuß gestützt.

(1) Der linke Fuß wird in die 4. Position zurückgestellt, auf denselben degagiert und, nach sanftem Biegen und darauffolgendem leichten Aufschwingen, durch den rechten Fuß, der dabei die 3. Position vor dem linken bezeichnet, von seinem bisherigen Standpunkte verjagt, dieser aber vom rechten Fuß eingenommen, während (2) der linke Fuß in die 4. Position geschmeidig zurückgleitet und degagiert.

c) Seitwärs (rechts und links) mit derselben Vorbereitung, in gleicher Weise, jedoch aus der 3. Position in die 2. Position auszuführen.

d) Im Wenden (en tournant). Ganz in derselben Art wie a) und b), jedoch in der Regel mit Frontveränderungen des ganzen Körpers begleitet.

XIV. Ballotté.

186. Was ist Ballotté?

Ein durch schaukelndes und abwechselndes Aus- und Einwerfen der Füße entstehender Tanzschritt, streng genommen aus Coupé dessus et dessous zusammengesetzt, in zwei, auch drei gleichmäßig zu akzentuierenden Tempi.

187. Auf welcher Richtungslinie und wie ausführbar?

Auf der Stelle sowie auf derselben en tournant.

Vorbereitung: 5. Position, der rechte Fuß vorn.

Der rechte Fuß geht, nach vorbereitetem Beugen des linken Knies im Auftakt, in die 4. Position schwebend vor und (1) fällt in die 3. Position zurückkehrend vor den linken Fuß ein, der infolgedessen in die 4. Position zurückgeschnellt wird und dieselbe schwebend bezeichnet; (2) der linke Fuß schlägt in die 3. Position hinter den rechten Fuß ein, infolgedessen wird der rechte Fuß in die 4. Position vorgeschnellt und bezeichnet wiederum dieselbe in der Schwebe.

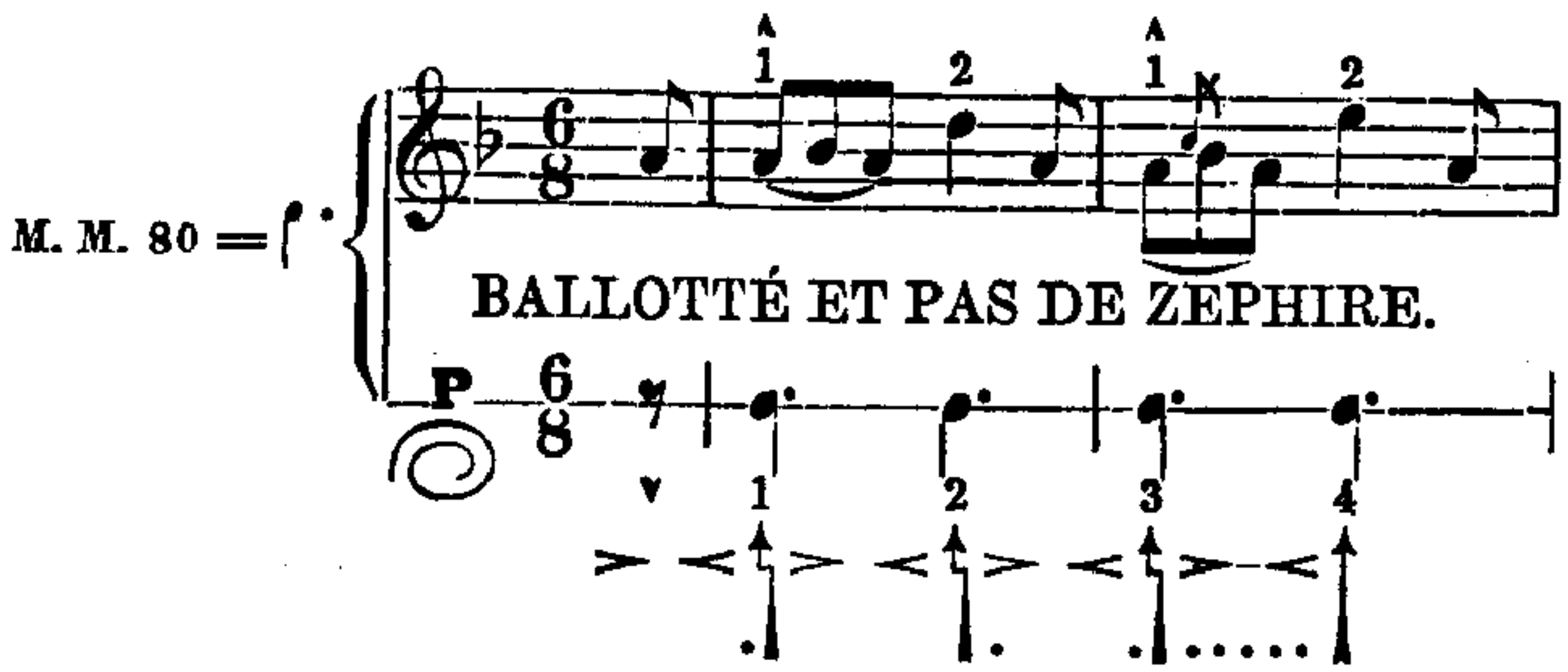

Diese schaukelnde Bewegung (ballotter), unter tätiger Mitwirkung elastischer Knie und Fußbiegen beliebig wiederholt, ist ebenso natürlich als angenehm in der Ausführung. Sie wird jedoch mannigfaltiger und zur Verwendung geschickter durch die Verbindung mit einem Pas de Zéphire (s. XV), denn es ist dann möglich, das Ballotté in der Wiederholung mit abwechselndem Fuß anzufangen.

Das rhythmische Beispiel zeigt daher im 1. und 2. Tempo Ballotté, im 3. und 4. Tempo Pas de Zéphire.

XV. Pas de Zéphire.

188. Was ist Pas de Zéphire?

Ein mit wogenden, auf- und abschwebenden Bewegungen begleiteter Tanzschritt in zwei Tempi von gleichmäßigem Akzente.

189. Auf welcher Richtungslinie und wie ist derselbe auszuführen?

Sowohl auf der Stelle und auf solcher auch im Umdrehen (en tournant) als auch nach allen Richtungen.

a) Auf der Stelle. Vorbereitung: 1. Position, auf den Fußspitzen.

Der rechte Fuß wird, unter vorbereitendem Beugen des linken Beines im Auftakt ausholend, in die 4. Position schwebend vorgeführt, macht (1) Coupé dessus, fällt allein in die 1. Position zurück, degagiert, und sofort gleitet der linke

Fuß in die 4. Position zur Schwebehaltung hinter; (2) leichtes Aufschwingen des rechten Fußes, fast allein durch die elastische Tätigkeit seiner Fußbiege und Zehen bewirkt, während der linke Fuß mit lockerem und geschmeidigem Knie, aus der 4. Position hinten, unterwegs die Zwischenlinie am Fußboden streifend, in die 4. Position nach vorn getragen wird*).

Die Endigung zeigt gleichzeitig den linken Fuß zum Beginne des folgenden Pas de Zéphire bereit.

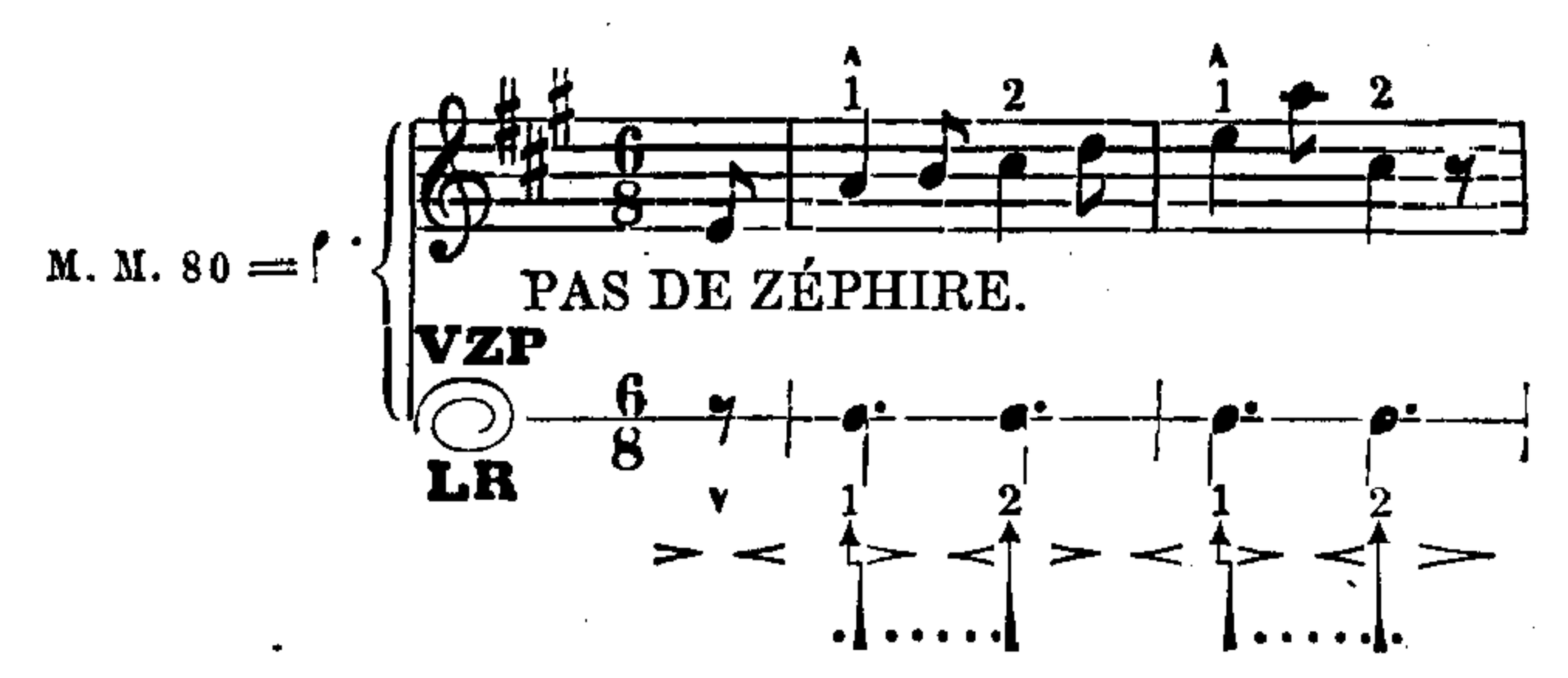

b) Vor-, rückwärts und zur Seite (rechts und links).

Ganz in derselben Weise auszuführen. Durch das 1. Tempo Coupé wird stets die Richtungslinie bestimmt. Mithin muß vorwärts der im Ausholen beginnende Fuß von 4. Position vorn; rückwärts von 4. Position hinten; zur Seite (rechts und links), beziehentlich der rechte oder linke Fuß von 2. Position, zuerst auffallen.

c) Im Umdrehen (en tournant).

Das Tempo (1) ist dem bei a) beschriebenen 1. Tempo völlig gleich; mit (2) ist jedoch die einmalige Umdrehung (ganze Tour) auf dem stützenden Fuße verbunden; der andere schwebende Fuß begleitet dieses 2. Tempo durch eine kreisförmige Bewegung nach außen in der Schwebe (Rond de jambe en dehors, en l'air) und befördert damit wesentlich die drehende Rumpfwendung.

*) Auch mit Battieren wird dieser Schritt verschiedentlich zur Ausführung gebracht (vgl. Vierzehnten Abschnitt).

Endlich sei noch bemerkt, daß dem Pas de Zéphire durch Einschieben des Temps de cuisse (s. XIX) auf das 2. Tempo eine sehr elegante Schattierung verliehen werden kann.

XVI. Temps de sissonne simple.

190. Was ist Temps de sissonne simple?

Ein Biegen beider Knie, dem ein Aufhüpfen mit Zurückfall auf nur einen Fuß folgt, während der andere Fuß zur Seite in der Schwebe gehalten ist, in zwei Tempi, von denen das erste akzentuiert ist.

191. Auf welcher Richtungslinie und wie wird das ausgeführt?

Sowohl auf der Stelle als auch auf derselben im Umdrehen (en tournant).

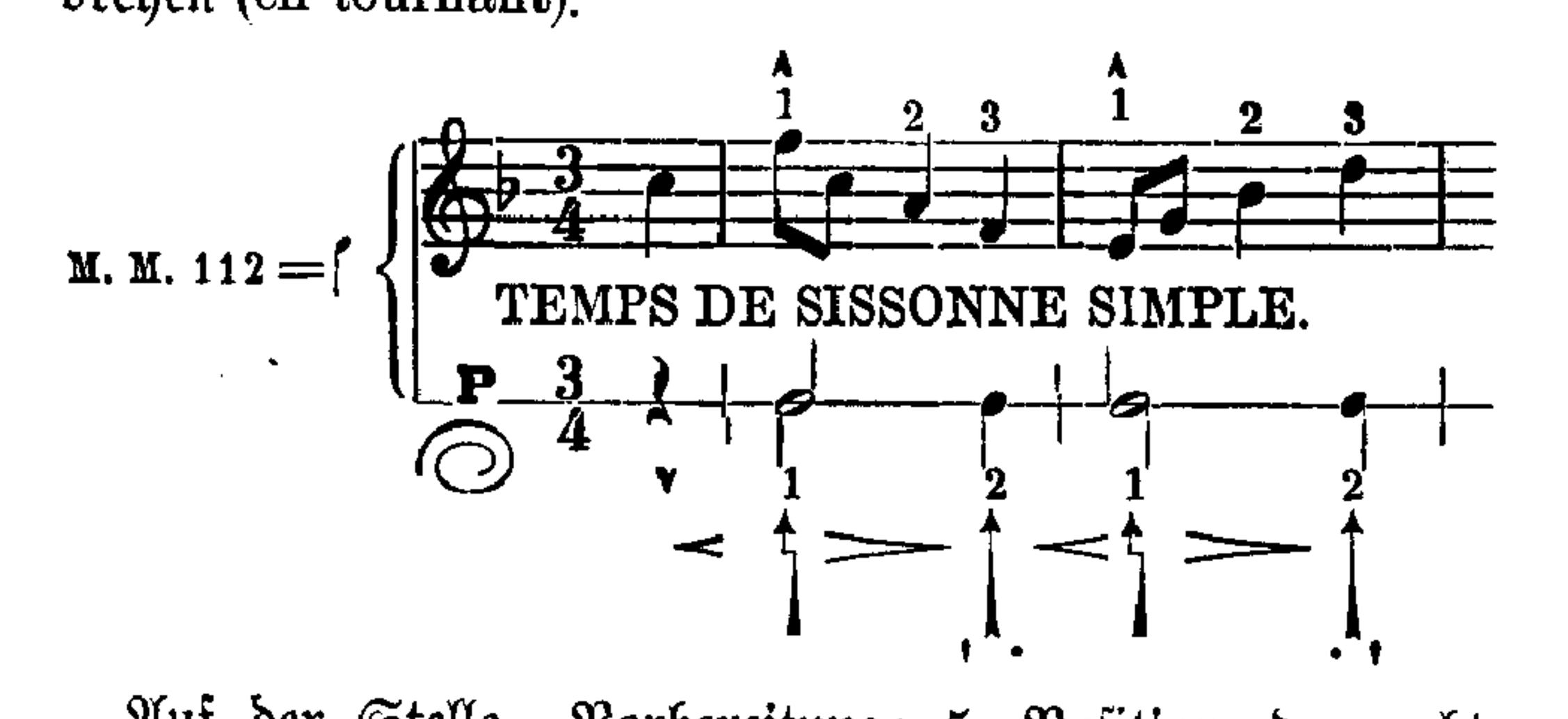

Auf der Stelle. Vorbereitung: 5. Position, der rechte Fuß vorn.

Der Auftakt ist durch Strecken beider Knie sowie durch Erheben auf die Fußspitzen vorbereitend zu bezeichnen, damit mit dem vollen Takte (1) beide Knie biegen und bei (2) ein Aufschwung erfolge, der jedoch mit dem Zurückfall auf nur einen Fuß endigt, während der andere Fuß in die Schwebe der 2. Position lebhaft ausgestoßen wird und gestreckt daselbst verbleibt. Die Wiederholung des Temps de sissonne bedingt, daß der in der 2. Position schwebend gehaltene Fuß, beim 1. Tempo in die 5. Position eilig zurückkehrend, mit dem andern Fuße zu gemeinsamem Biegen sich wieder ver-

einige. Sissonne simple kann entweder dessous oder dessus ausgeführt werden, je nachdem bei der Aufeinanderfolge mehrere solcher Temps der in der 2. Position ausgeschlagene Fuß in die 5. Position hinter oder vor den andern Fuß zurückkehrend sich einfügt.

Bei Pas de sissonne erfolgt das Ausstoßen in die 2. Position mit abwechselndem Fuße.

Endlich ist dasselbe in gleicher Weise auch auf der Stelle en tournant ausführbar. Mit vier Temps oder Pas de sissonne dürfte eine einmalige Umdrehung (ganze Tour) zu beenden sein. In allen diesen Fällen kann bei der Wiederholung des Temps de sissonne simple das 1. Tempo einen lebhafteren Akzent dadurch erlangen, wenn der in der 2. Position schwebend gehaltene Fuß mit dem andern Fuße durch gemeinsamen Ausfall in der 5. Position (Assemblé) sich vereinigt.

XVII. Temps de sissonne relevé.

192. Was ist Temps de sissonne relevé?

Eine dem Temps de sissonne simple nahe verwandte Bewegungsfolge, in der Gegenbewegung auf ein Tempo dargestellt.

193. Auf welcher Richtungslinie und wie ist seine Ausführung?

Sowohl auf der Stelle, als auch auf derselben en tournant.

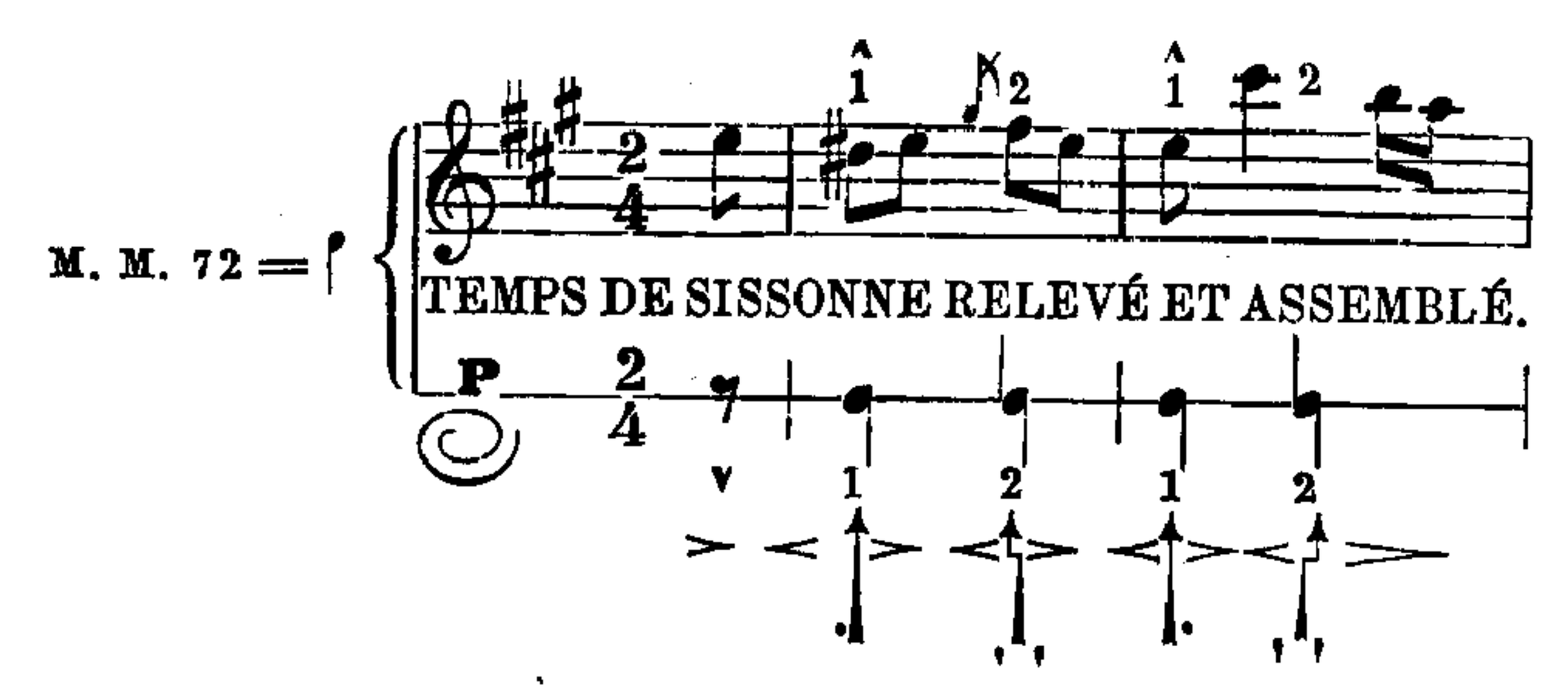

Auf der Stelle. Vorbereitung: 5. Position, der rechte Fuß vorn.

Der Auftakt ist durch Beugen beider Knie und mit gleichzeitig von beiden Füßen zu erfolgendem Aufschwunge zu bezeichnen, mit welchem die Füße (wie zum Changement) in die 2. Position entweichen, jedoch im Nu die anfängliche 5. Position wieder annehmen und dazu vorbereitet sind, daß (1) mit dem vollen Takte der Zurückfall auf den rechten Fuß allein akzentuiert erfolge, während der linke Fuß ein Rond de jambe en dedans (Frage 132) schwebend hinter dem rechten Fuße bis in die 2. Position ausführt.

Die Endigung des Sissonne relevé wird in der Regel durch ein zweites Tempo (Assemblé) bewirkt. Mithin vereinigt sich (2) der in der 2. Position schwebend gehaltene linke Fuß nach vorausgegangenem Aufschwunge vor dem rechten Fuße zu gemeinsamem Auffalle.

Sissonne relevé en tournant ist in der Regel mit einer halben Umdrehung (halber Tour) verbunden.

XVIII. Temps de sissonne double*).

194. Was ist Temps de sissonne double?

Dem Temps de sissonne simple ebenfalls nahe verwandte Bewegungsfolge von drei Bewegungen auf drei Tempi, deren erstes und drittes zu akzentuieren ist.

195. Auf welcher Richtungslinie und wie ist dieselbe auszuführen?

Auf der Stelle. Vorbereitung: 5. Position, der rechte Fuß vorn.

---

*) Auch Pas de Rigaudon genannt wegen seiner Anwendung in dem muntern und früher beliebten gleichnamigen Tanze.

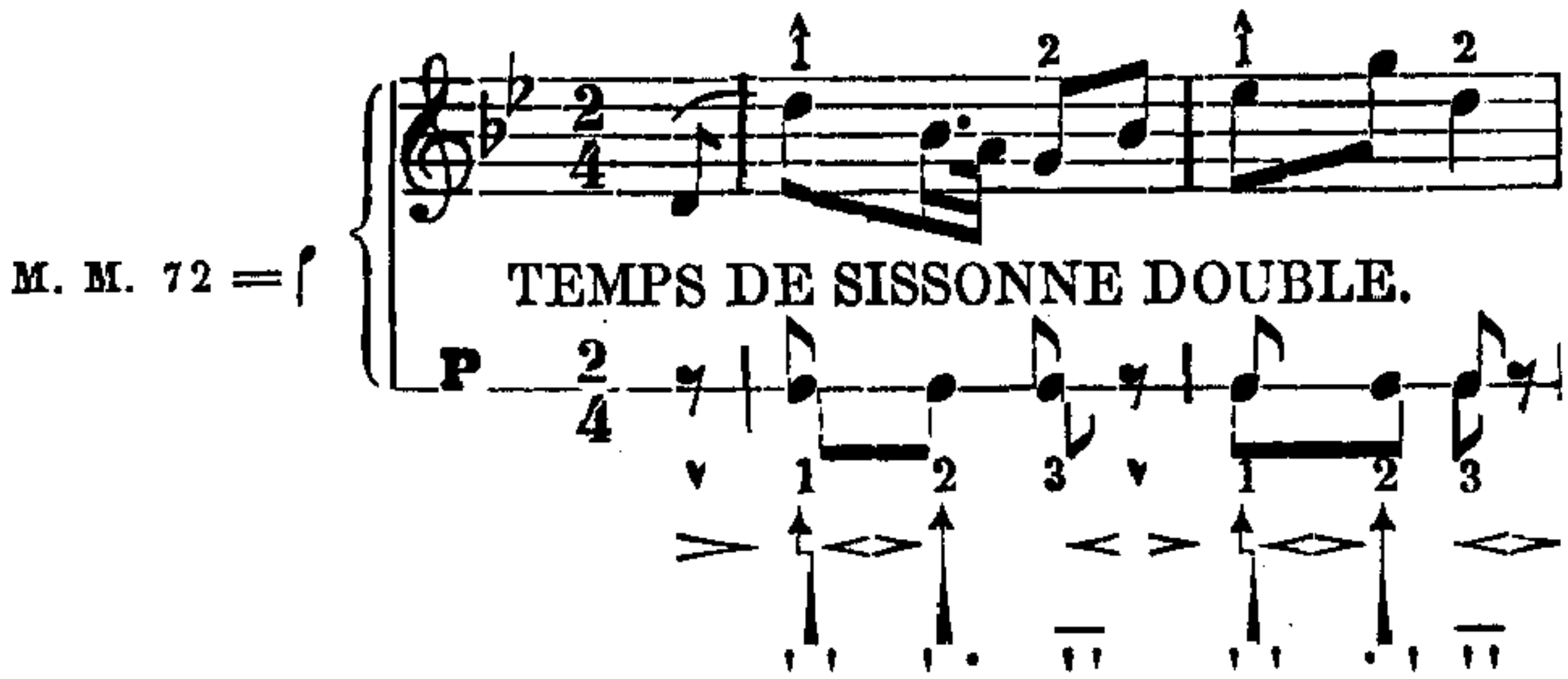

Der Auftakt ist durch Beugen beider Knie zu bezeichnen, damit mit dem vollen Takte (1) beide Füße sich aufschwingen und in die 5. Position auf die Spitzen gleichmäßig zurückfallen. (2) Hierauf folgt ein zweiter hüpfender Aufschwung mit dem Zurückfall auf den linken Fuß allein, während der rechte Fuß in die 2. Position ausgestoßen wird und darin gestreckt und schwebend verweilt, um (3) in die 5. Position hinter (dessous) oder vor (dessus) dem linken Fuße schlüpfend zu gelangen.

XIX. Temps (Pas) de cuisse.

196. Was ist Temps de cuisse?

Eine dem Pas de Bourrée entstammte Bewegungsfolge, in welcher die in der Umkehrung nachgewiesenen drei Schrittbewegungen des erstgenannten Pas synkopiert dargestellt sind. Temps de cuisse besteht daher aus nur zwei Tempi, die auf ein Musiktempo endigen, und verlangt die tätigste Mithilfe des Schenkels (cuisse).

197. Wie wird es ermöglicht, daß zwei Schrittempi auf nur ein Musiktempo ihre Endigung finden können?

Dadurch, daß das erste schon im Auftakt begonnen wird, infolgedessen das zweite mit dem vollen Takt zusammentrifft. Der Akzent liegt mithin stets auf dem zweiten Tempo, das durch Umkehrung als erstes in nachstehendem rhythmischen Beispiel erscheint.

198. Auf welcher Richtungslinie und wie ist Temps de cuisse ausführbar?

Sowohl auf der Stelle als nach allen Richtungen (mit einem vorauszugehenden Jeté) sowie auch im Umdrehen (en tournant).

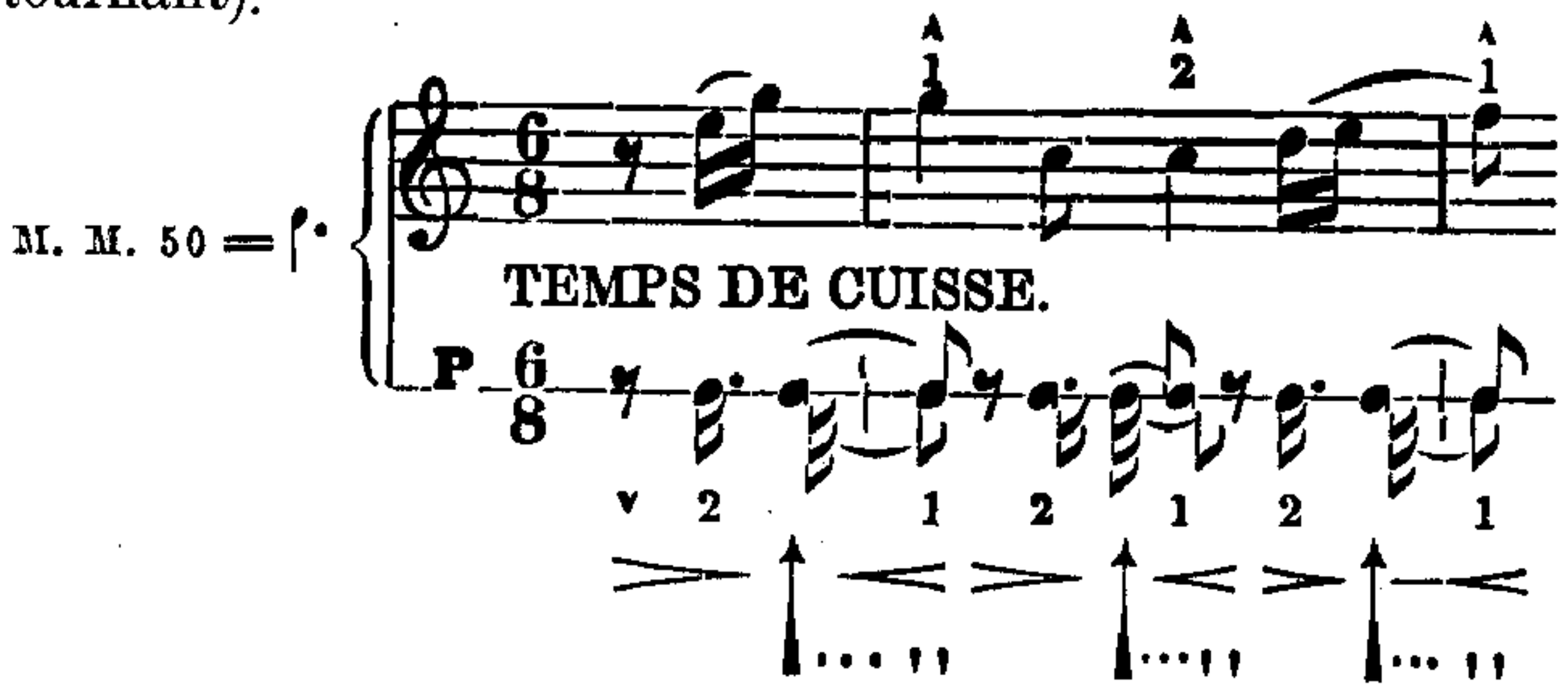

a) Auf der Stelle. Vorbereitung: 2. Position, auf den rechten Fuß degagiert, der linke Fuß gestreckt und schwebend gehalten.

Der vom Schenkel aus markig zu führende linke Fuß schlägt, (2) unter gelindem Beugen des rechten Beines, kräftig mit der Spitze in die 2. Position auf, erhebt sich aber sofort, elastisch vom Boden abschnellend, wieder zur früheren schwebenden Haltung, indes der rechte Fuß ganz kurz, leicht und flach nach rechts hüpft (Temps levé), immer den Schwerpunkt des Körpers behält und (1) den in die 5. Position entweder vor (dessus) oder hinter (dessous) schlüpfenden Fuß aufnimmt.

Sobald ein zweites Temps de cuisse mit dem rechten Fuß in der Gegenbewegung folgen soll, so ist zunächst Degagieren auf den linken Fuß, während der rechte in der Schwebe der 2. Position gestreckt gehalten ist, als Voraussnahme notwendig. Die im rhythmischen Musikbeispiele vorhandene Pause (𝄾) deutet den rechtzeitigen Moment dazu an.

b) Seitwärts (rechts und links).

Stets mit einem vorausgehenden Pas Jeté, dessen Richtungslinie zugleich die des unmittelbar darauffolgenden Temps de cuisse bestimmt.

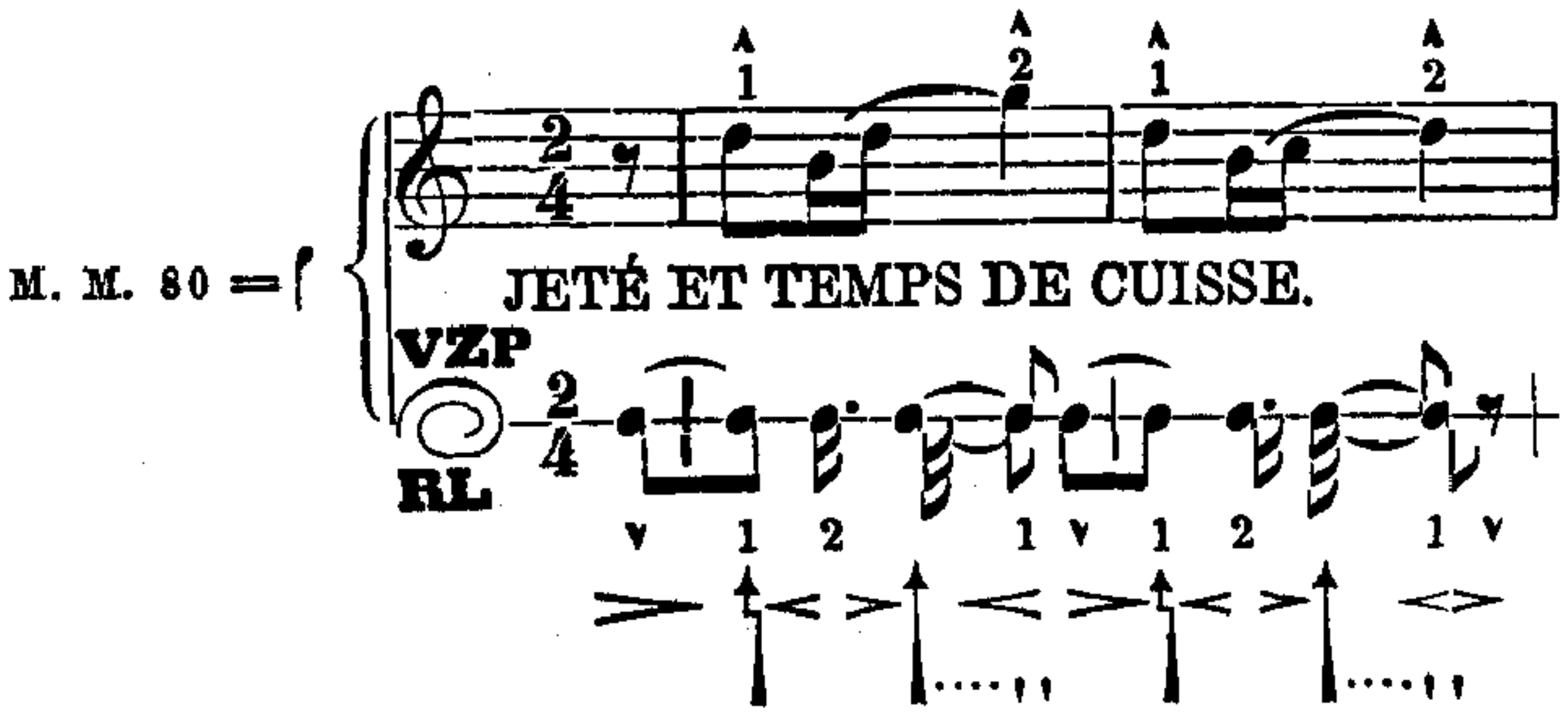

Rechts. Vorbereitung: 5. Position, der rechte Fuß vorn.

Der rechte Fuß gleitet mit lebhaftem Aufschwingen ab und führt ein Jeté (1) in die 2. Position aus. Fast gleichzeitig nimmt der markig gestreckte linke Fuß die 2. Position schwebend an, und nun folgt (2) und(1) Temps de cuisse in oben beschriebener Weise.

Dies kann in beliebiger Wiederholung nach rechts oder links, ebenso, mit vorausgehendem Jeté in die 4. Position, vor- oder rückwärts ausgeführt werden.

c) Im Umdrehen (en tournant).

Auf dieselbe Weise sowohl in halber als auch in ganzer Tour, in der Regel mit der Wendung: linksum-rückwärts ausführbar. In beiden Fällen ist Temps de cuisse durch ein Rond de jambe en dehors mit dem in der Endigung des vorausgehenden Jeté schwebend gehaltenen Fuße zu begleiten.

Vierzehnter Abschnitt*).

Battieren (Le Battement).

199. Was heißt Battieren?

Battieren (v. franz. battre) ist das rührige Ein- und Ausschlagen eines oder beider Füße in der Schwebe. Man unterscheidet:

*) Der Gegenstand dieses Abschnittes streift eigentlich schon in das Gebiet des theatralischen Tanzes. Seine Behandlung dürfte jedoch für Künstler und Kunstliebhaber nicht ohne Interesse sein.

Abb. 25. (Changement de jambes.) Abb. 26. (Entrechat à trois ouvert.)

Le battement (I).

a) Battieren mit einem Fuße. Die Grundlage dazu bilden die im 11. Abschnitt erklärend beschriebenen kleinen Battements in sauberer, zierlicher und äußerst schneller Ausführung (in der Musik tremolo, zitternde Bebung);

b) Battieren mit beiden Füßen. Durch nach vorherigem Biegen der Knie zu geschehendes kräftiges Aufschwingen beider Füße, die in der Luft kreuzend sich umeinanderschlagen, darzustellen (in der Musik trillo, Triller).

200. Was wird durch Battieren bezweckt?

Eine Ausschmückung oder Verzierung, die hauptsächlich bei solchen Pas und Temps, mit denen ein Aufschwingen verbunden ist, zur Anwendung kommt. Dieselbe wird in der Regel ihrem Hauptakzent oder dem Schlußfall, selbstverständlich nur auf ein Tempo, zuteil.

Daraus folgt, daß Battieren an sich den Tanzschritten nicht beizuzählen ist.

201. Was ist zu jeder Art des Battierens hauptsächlich erforderlich?

Gleichmäßig ausgebildete Füße und vollkommene Unabhängigkeit derselben vom Oberkörper, ausgearbeitete Hüften. Schenkel, Knie, Fußbiegen und Fersengelenke, kurz: Kraft und Sicherheit (Aplomb), Gewandtheit und Elastizität.

202. Welche Hauptmomente kommen im Battieren mit beiden Füßen zur Erscheinung?

Jederzeit drei zusammenhängende, fast zusammenfallende:

1. Vorbereitung: Biegen der Knie in einer der fünf Positionen;

2. Darstellung: die Trillerschläge (Battements) im Aufschwingen und,

3. Endigung: Zurückfall auf die Fußspitzen in eine der fünf Positionen*).

---

*) Mithin kann jeder battierte Tanzschritt im Zurückfall nicht nur auf beiden Füßen, sondern auch auf nur einem Fuße, während der andere eine der offenen Positionen schwebend bezeichnet, seine Endigung finden.

203. Können sich die Trillerschläge (Battements) auch auf die Endigung verteilen?

Die reißende Schnelligkeit des Battierens läßt in dieser Beziehung keine ganz genaue Beweisführung zu; jedoch verdient die Annahme, daß der Moment des Battierens mit dem des höchsten Aufschwungs zusammentreffe, Beachtung und Glauben.

204. Ist eine Grundform des Battierens vorhanden?

Ja. Eine solche zeigt sich im Changement de jambes (de pieds, s. Frage 154) und ist durch Abb. 25 deshalb veranschaulicht, um daraus sowohl die Mannigfaltigkeit der Trillerschläge im Battieren, als auch deren Zahlenverhältnis verständlich zu entwickeln. Im Changement, dem einmaligen gleichmäßig kreuzenden Wechsel beider Beine (Füße) in der Schwebe auf ein Tempo, sind, streng genommen, zwei Battements enthalten, nämlich das erste durch Ausschlagen von der geschlossenen in eine offene Position, das zweite durch Einschlagen von der offenen in eine geschlossene Position*).

205. Mithin kann wohl die Ausführung des Changement schon als Battieren gelten?

Keineswegs. Sobald aber dem Changement nur ein Trillerschlag (Battement) mehr zugeteilt wird, so ist dies dem Battieren beizuzählen.

A. Entrechat.

206. Was wird unter Entrechat**) **verstanden?**

Diejenige Art des Battierens, zu welcher die gleichmäßige Tätigkeit beider Füße erforderlich ist. Dies wird noch ge-

---

*) Die Schläge (Battements) sind in gleichen Abbildungen von den Fersen ausgehend gedacht, in gleicher Weise auch der Zurückfall (Endigung), und dieser durch punktierte senkrechte Linien angegeben.

**) Dieser Ausdruck ist nicht, wie zuweilen behauptet worden, eine Zusammenziehung von entrer chaque temps, sondern aus dem Italienischen in die französische Sprache übergegangen. In der älteren italienischen Tanzschule wurde das Aufschwingen beider Füße in Verbindung mit zitternden battements

Abb. 27. (Entrechat à trois.)

Abb. 28. (Entrechat à trois, Royal.)

Le battement (II).

Abb. 29. (Entrechat à quatre.)

Abb. 30. (Demi-contretemps.)

Le battement (III).

nauer bezeichnet durch die erklärend hinzugefügte Zahl der geraden oder ungeraden Trillerschläge (Battements).

207. Wie ist das zu verstehen: Entrechat mit geraden oder ungeraden Trillerschlägen?

Die Abb. 26 bis 29 erledigen diese Frage vollständig durch klare und deutliche Veranschaulichung.

Abb. 26: Entrechat à trois ouvert (aus geschlossener Position begonnen und in offener beendigt);

Abb. 27: Entrechat à trois (aus offener Position begonnen und in geschlossener beendigt);

Abb. 28: Entrechat à trois, Royal (aus geschlossener Position begonnen und in geschlossener beendigt);

Abb. 29: Entrechat à quatre.

Die nur im theatralischen Tanze vorkommenden Entrechats à cinq, six, sept und huit sind vom Entrechat à quatre aus durch entsprechende Vermehrung der Schlaglinien sehr faßlich zu erklären.

208. Auf welcher Richtungslinie ist Entrechat ausführbar?

In der Regel auf der Stelle und auf solcher auch im Umdrehen, en tournant.

209. Kann man sich die Ausführung des Entrechat en tournant irgendwie erleichtern?

Ja. Vorausgesetzt, man wolle zwei Entrechats à quatre en tournant auf eine ganze tour verteilen, so wird dies aus der 5. Position (der rechte Fuß vorn) mit der Wendung linksum leichter zu ermöglichen sein als in entgegengesetzter Weise.

(ital. battute) eines Fußes oder beider, ohne kreuzendes Umeinanderschlagen, capriola, Kapriole, genannt. Beiläufig sei bemerkt, daß diese Art des Battierens auch jetzt im theatralischen Tanze noch häufig angewendet wird, und daß die französische Tanzschule in bezug auf deren Ausführung den technischen Ausdruck friser la cabriole adoptiert hat. Zum Unterschiede nannte man das später (etwa 1730, durch die damals hochgefeierte Tanzkünstlerin Camargo) aufgekommene kreuzende Umeinanderschlagen beider Füße capriola intrecciata, ineinandergeschlungene oder verflochtene Kapriole, und davon stammt das Wort entrechat ab.

B. Demi-contretemps.

210. Was ist Demi-contretemps?

Ein im Fortrücken auseinandergezogenes, somit verzögertes Entrechat à trois, aus einer offenen Position begonnen und entweder in einer geschlossenen oder in einer offenen Position auf ein Tempo beendet (in der Musik Doppelschlag:).

211.] Auf welcher Richtungslinie ist solches und wie ausführbar?

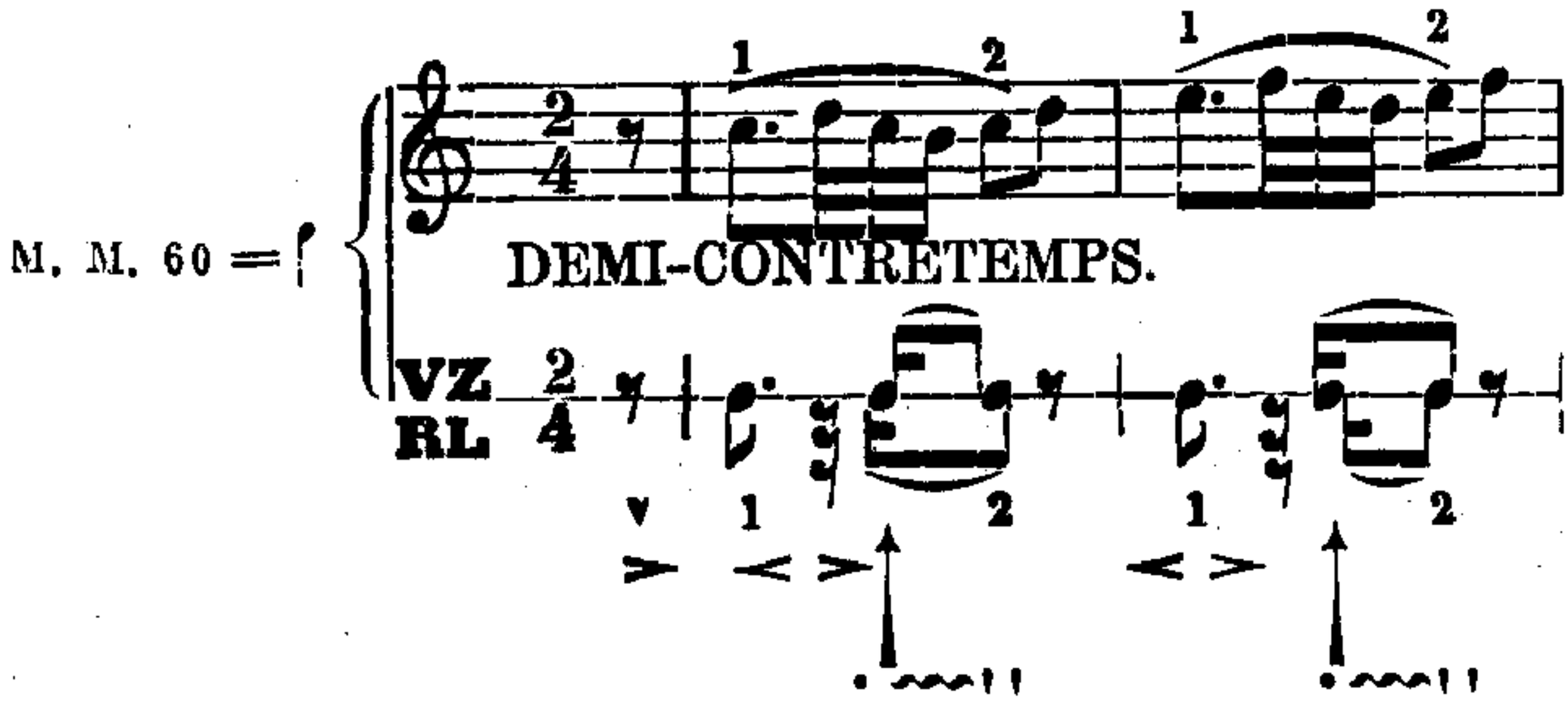

Nach allen Richtungen. Mit einem Temps levé im Auftakt vorbereitet, wird (1) durch einen nach der Richtungslinie sanft hingleitenden Schritte bezeichnet; diesem folgt Demi-contretemps mit (2) präzisem Schlußfall auf beide Füße (Abb. 30).

C. Brisé.

212. Was ist Brisé?

Ein Battieren, das im Beginnen die Spitze des Trillers gleichsam abgebrochen und seine Trillerschläge fast arpeggierend erscheinen läßt (in der Musik Mordent: oder in der Umkehrung Pralltriller: , auch wohl Arpeggio, harfenmäßig rasches Nacheinanderschlagen der

Abb. 31. Le battement (IV). Abb. 32.

Töne eines Akkords, gleichviel ob von oben nach unten: oder in der Umkehrung:).

213. Auf welcher Richtungslinie ist **Brisé** ausführbar?

Sowohl auf der Stelle als auch unter Fortrücken nach jeder Richtung hin.

214. Welcher Unterschied findet zwischen **Brisé** und **Entrechat** statt?

Im Entrechat ist die Tätigkeit beider Füße gleichmäßig; im Brisé dagegen ist ein Fuß hauptsächlich tätig, der andere hilfreich mitwirkend.

215. Wie ist die Ausführung des **Brisé**?

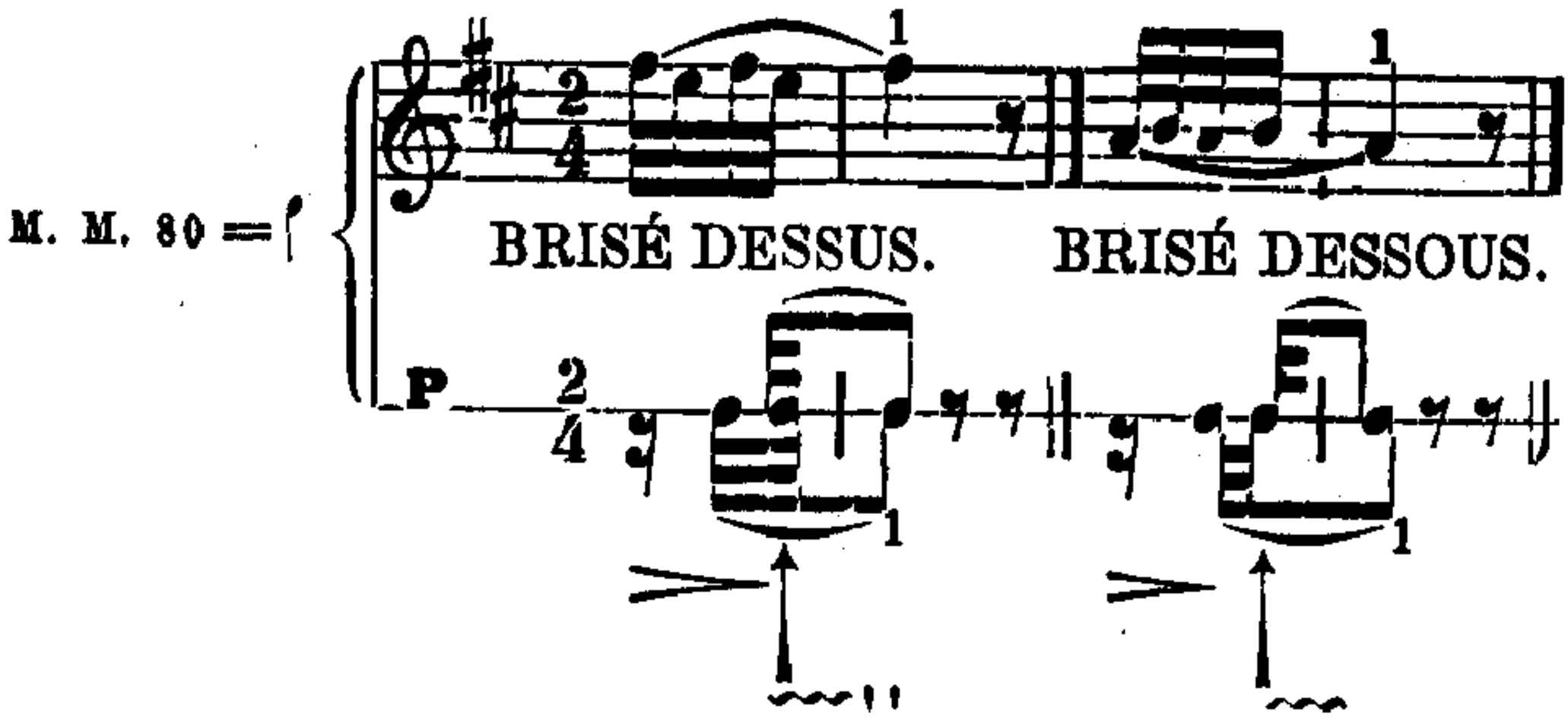

Stets aus einer offenen Position, in welcher ein Fuß schwebend und zum Battieren bereit gehalten ist, während der andere den Schwerpunkt des Körpers stützt, beim Battieren hilfreich mitwirkt und gleichzeitig in beziehentlicher Richtung fortzurücken übernimmt.

216. Gibt es mehrere Arten des **Brisé**?

Ja. Man unterscheidet Brisé dessus (Abb. 31) und Brisé dessous (Abb. 32), je nachdem der in offener Position schwebend und bereit gehaltene Fuß zuerst vor oder zuerst hinter den stützenden Fuß einschlägt.

217. Kann Brisé auf verschiedene Weise beendigt werden?

Ja. Der Schlußfall kann stattfinden:

1. auf einem, dem im Battieren hauptsächlich tätig gewesenen Fuße;

2. auf einem, dem stützend und beim Battieren hilfreich gewesenen Fuße, und

3. auf beiden Füßen.

D. Pistolets (Ailes de pigeon).

218. Was sind Pistolets (oder Ailes de pigeon)?

Die Aufeinanderfolge oder das unmittelbare Aneinanderreihen mehrerer Brisés dessous, deren jedes aus der 2. Position beginnt und auf dem beim Battieren tätig gewesenen Fuß endigt, während der stützend und mitwirkend gewesene andere Fuß aufs behendeste in die 2. Position ausfliegt und daselbst, in der Vorausnahme bereit zum nächstfolgenden Brisé dessous, schwebend verweilt (in der Musik Pralltrillerkette, auch wohl Arpeggio in der Wiederholung von unten nach oben).

219. Auf welcher Richtungslinie ist dies ausführbar, und was ist sonst zur Ausführung wesentlich nötig?

Auf der Stelle und auf solcher auch im Umdrehen (en tournant).

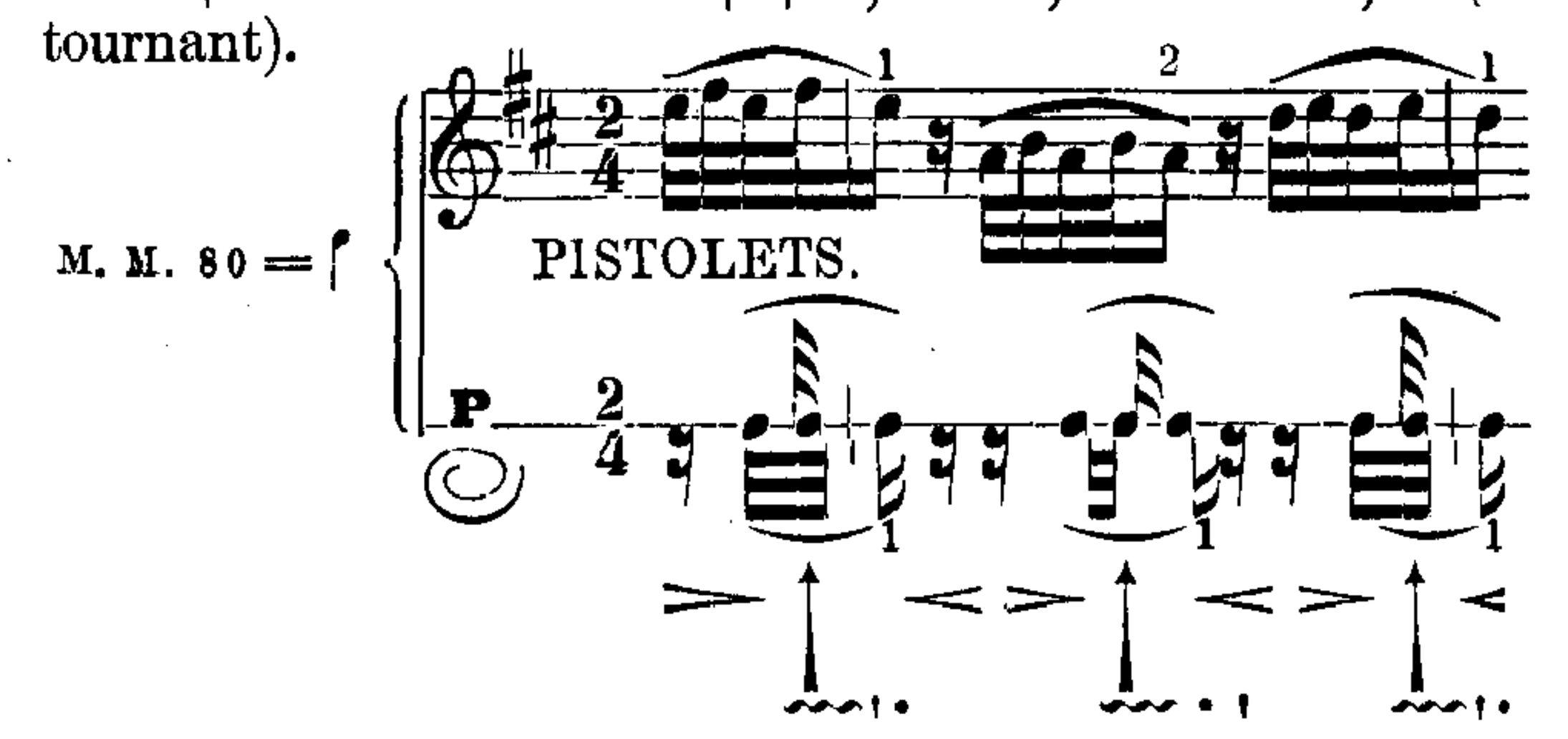

Das Gleichgewicht des Oberkörpers zu bewahren, trägt zum Gelingen der Pistolets das meiste bei. Der Schwerpunkt fällt (1) in der zu akzentuierenden Endigung jedes

Abb. 33.

Le battement (V).

einzelnen Brisé dessous nur auf einen Fuß und wird bei Wiederholung desselben auf den andern Fuß, bei fortgesetztem Wiederholen aber immer abwechselnd von einem auf den andern Fuß übertragen (Abb. 33). Alles kommt darauf an, den Schwerpunkt rechtzeitig dem stützenden Fuße zu erteilen, damit die Tätigkeit des andern Fußes auf keine Weise gehemmt sei.

Fünfzehnter Abschnitt.

Tanzschritte und -tempi in periodischer Verkettung (Enchainements de pas et temps).

220. Was ist unter periodischer Verkettung zu verstehen?

Das Aneinanderreihen mehrerer, wenn auch unter sich verschiedener Tanzschritte zu gleichsam wie durch die sprachliche Interpunktion geordneten Sätzen mit ihren Einschnitten und die Verbindung dieser zu einem schön gegliederten, nach dem Schlußfalle hinstrebenden Ganzen.

221. Wozu dienen solche Verkettungen und deren Ausführung?

Teils als nützliche Übungen zur Erlangung größerer Fußfertigkeit, teils zu wirklicher Verwendung in den Gesellschaftstänzen.

Ist eine solche Verkettung in ihrer Anordnung geschmackvoll und fließend, so kann dieselbe, gleichwie eine aus guten Motiven zusammengesetzte Melodie dem Musiker, so dem Tänzer zum Vorbilde dienen und dessen Erfindungsgabe zu neuen Formungen anregen.

222. Auf welcher Figur sind solche periodische Verkettungen am geeignetsten auszuführen?

Die zweite Figur des Kontertanzes, L'Été (vgl. Siebzehnter Abschnitt 3), ist als Typus zu bezeichnen. Nachstehend folgen einige solcher Perioden, die sich durch zweckmäßige Anordnung besonders empfehlen dürften.

I.

Vorwärts (en avant).

[2 Takte.]

1. 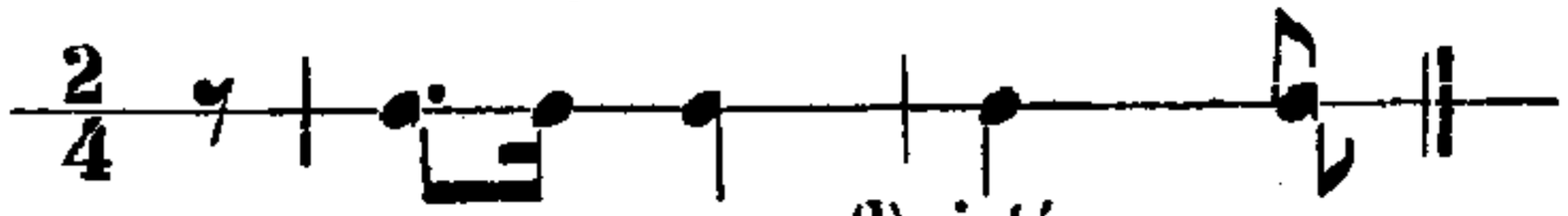

V (r) *pas chassé,* (l) *jeté dessus* *et* (r) *assemblé.*

2.

V (r) *pas chassé,* (l) *jeté dessus* *et* (r) *assemblé.*

3. 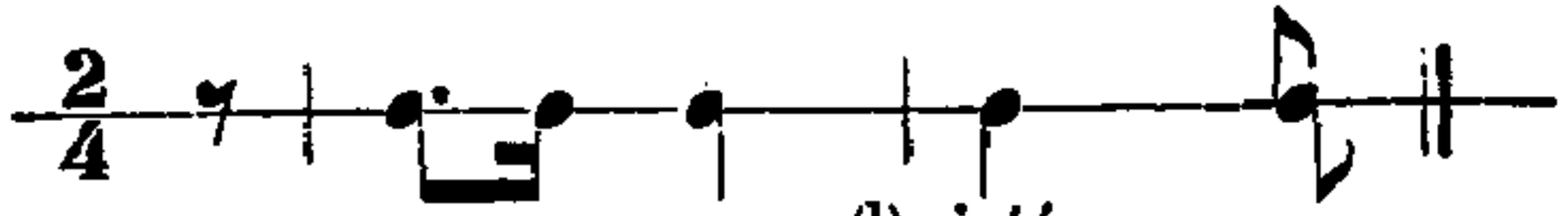

V (r) *pas chassé,* (l) *jeté dessus* *et* (r) *assemblé.*

4. 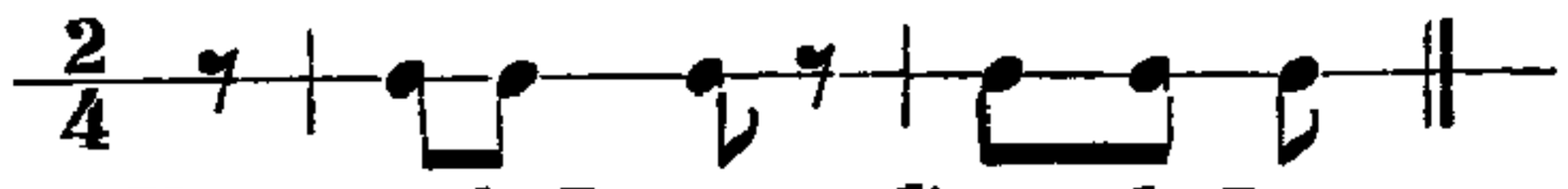

V (r) *pas de Basque,* (l) *pas de Basque.*

5. 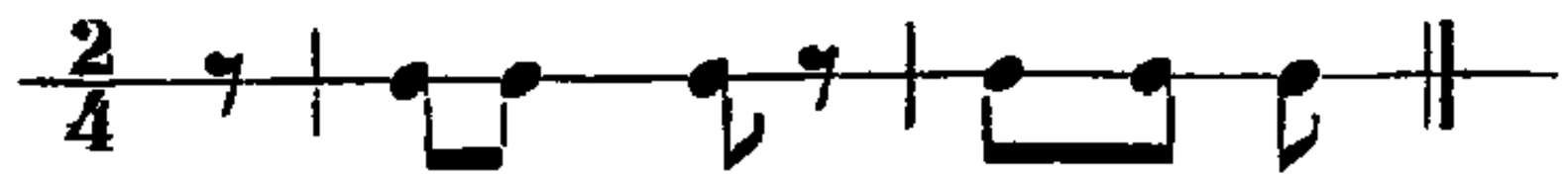

V (r) *pas de Basque,* (l) *pas de Basque.*

Rückwärts (en arrière).

[2 Takte.]

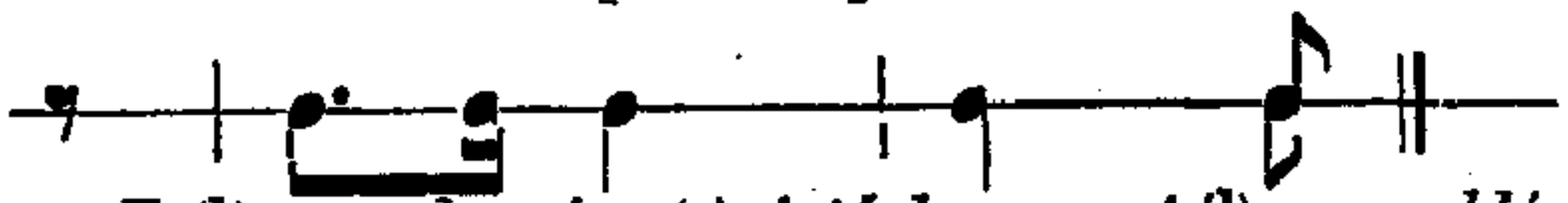

Z (l) *pas chassé,* (r) *jeté dessous et* (l) *assemblé.*

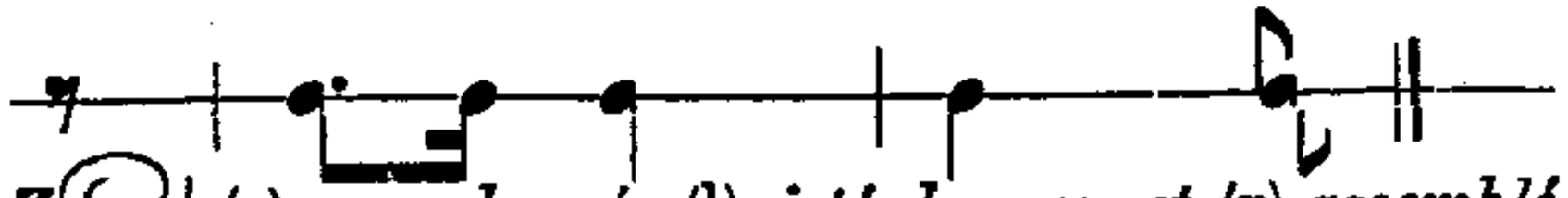

Z (r) *pas chassé,* (l) *jeté dessous et* (r) *assemblé — en tournant —.*

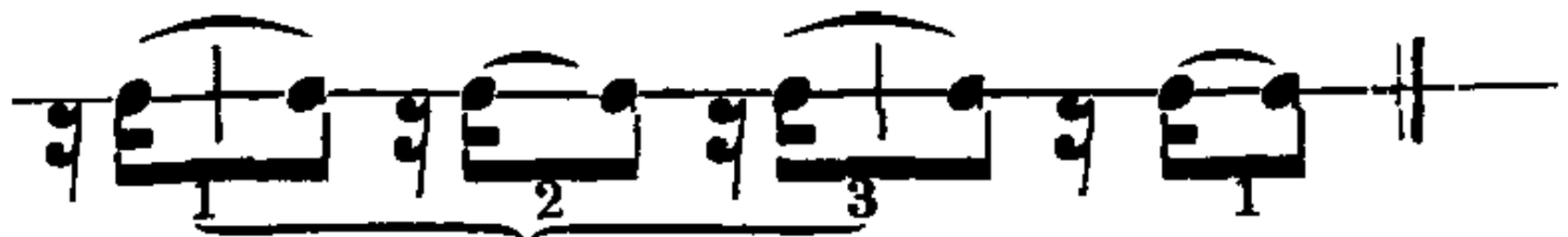

LZ (l) *trois glissades dessous et glissade dessus.*

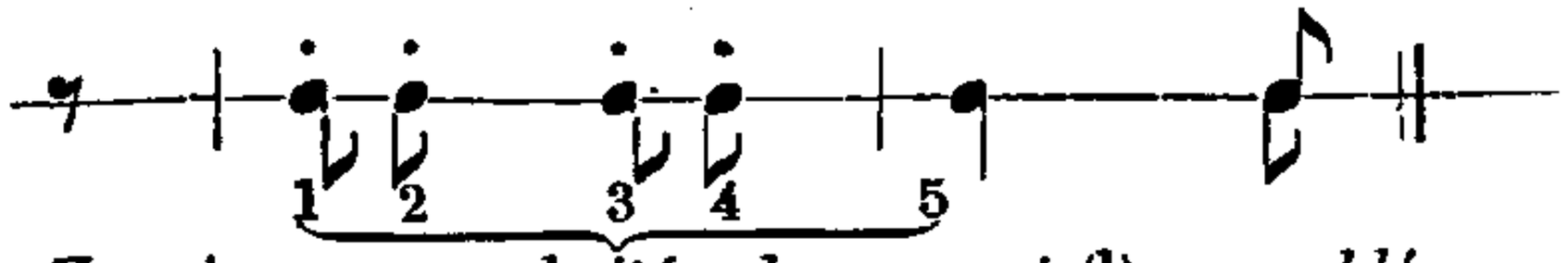

Z *cinq pas emboités dessous et* (l) *assemblé.*

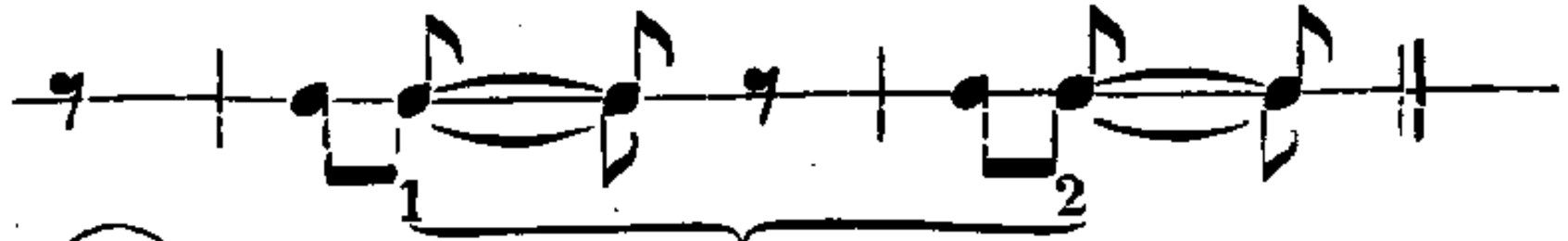

Z (r) *deux pas de Basque — en tournant —.*

Abb. 34.

La Pirouette, à la seconde (I).

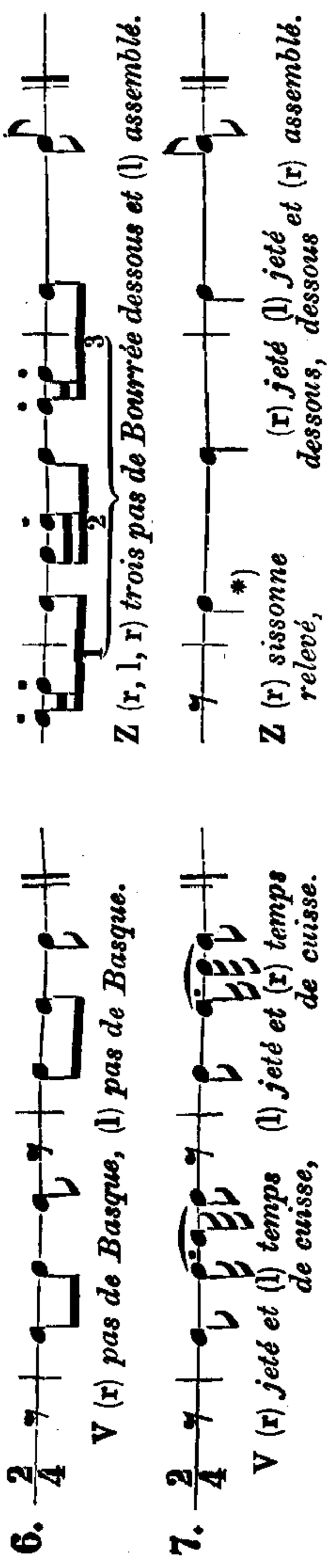

II.

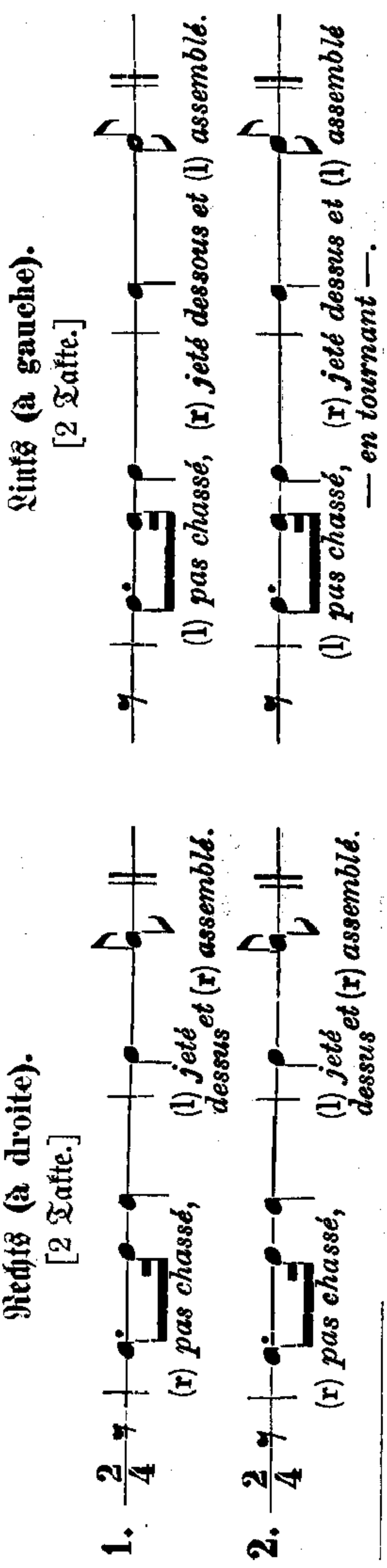

*) Man wird zuweilen die Bezeichnung des rechten oder linken Fußes durch den bestehentlich rechts oder links angestellten Notenkopf im Widerspruche finden mit der Angabe des Fußes durch den dem pas vorangestellten Buchstaben. In solchem Falle wolle man festhalten, daß in der Note stets der tätige Fuß aber im Buchstaben zu erkennen ist.

3. (r) *pas chassé,* (l) *jeté dessus* *et* (r) *assemblé.*

(l) *quatre glissades dessous et glissade dessus.*

4. (r) *jeté et* (l) *pas de Bourrée dessous,* (r) *jeté et* (l) *pas de Zéphire.*

(l) *jeté et* (r) *pas de Bourrée dessous,* (l) *jeté et* (r) *pas de Zéphire.*

5. (r) *jeté et* (l) *pas de Bourrée dessous,* (r) *jeté et* (l) *pas de Bourrée dessous.*

(r) *pas de Bourrée dessous,* (l) *jeté,* (r) *pas de Bourrée dessous* *et* (l) *assemblé.*

6. (r) *ballotté,* (r) *jeté et* (l) *pas de Zéphire.*

(l) *ballotté,* (l) *jeté et* (r) *pas de Zéphire.*

7. (r) *demi-contretemps,* (r) *glissade dessous* *et* (r) *assemblé.*

(l) *demi-contretemps,* (l) *glissade dessous* *et* (l) *assemblé.*

Abb. 35.

La Pirouette, en Attitude (II).

III.

Traversieren (traversé).

[4 Takte.]

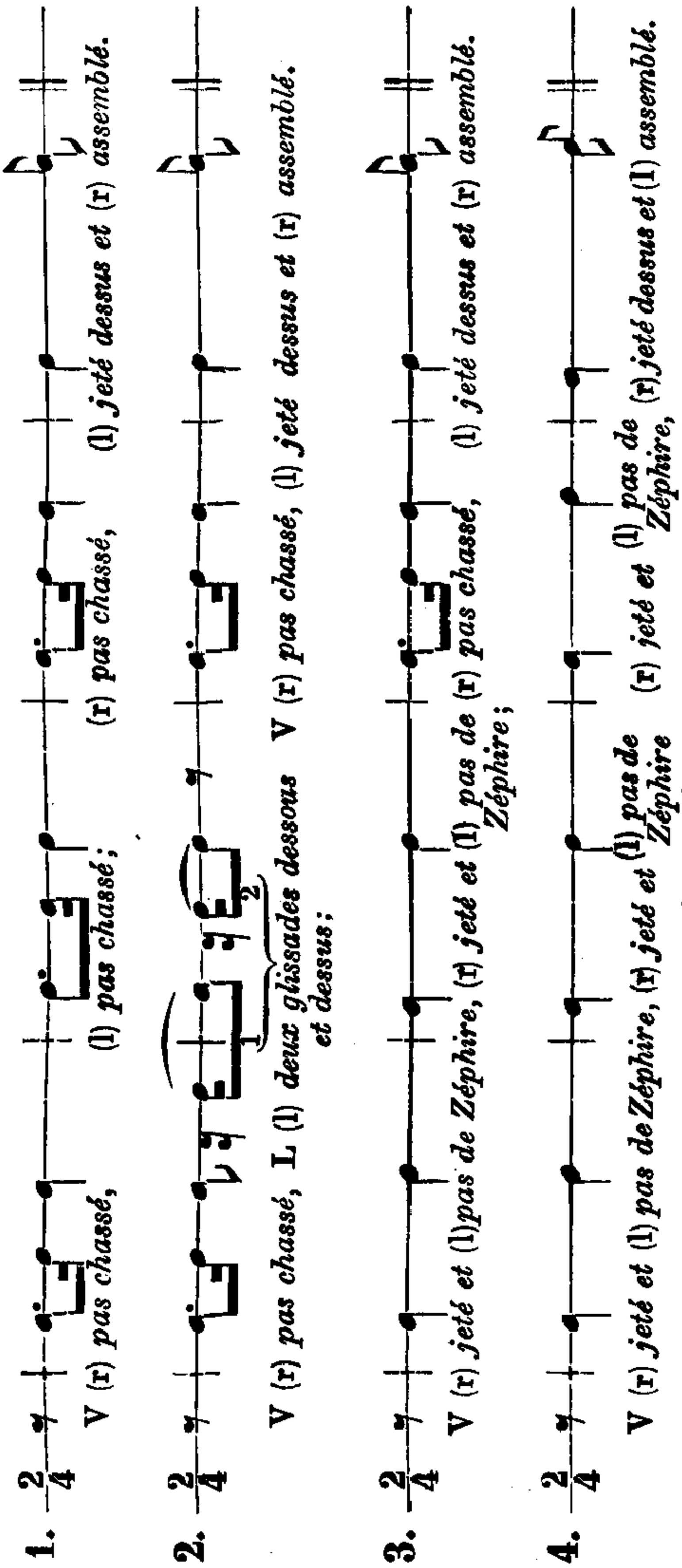

IV.

Balanciren (Balancé).

[4 Takte.]

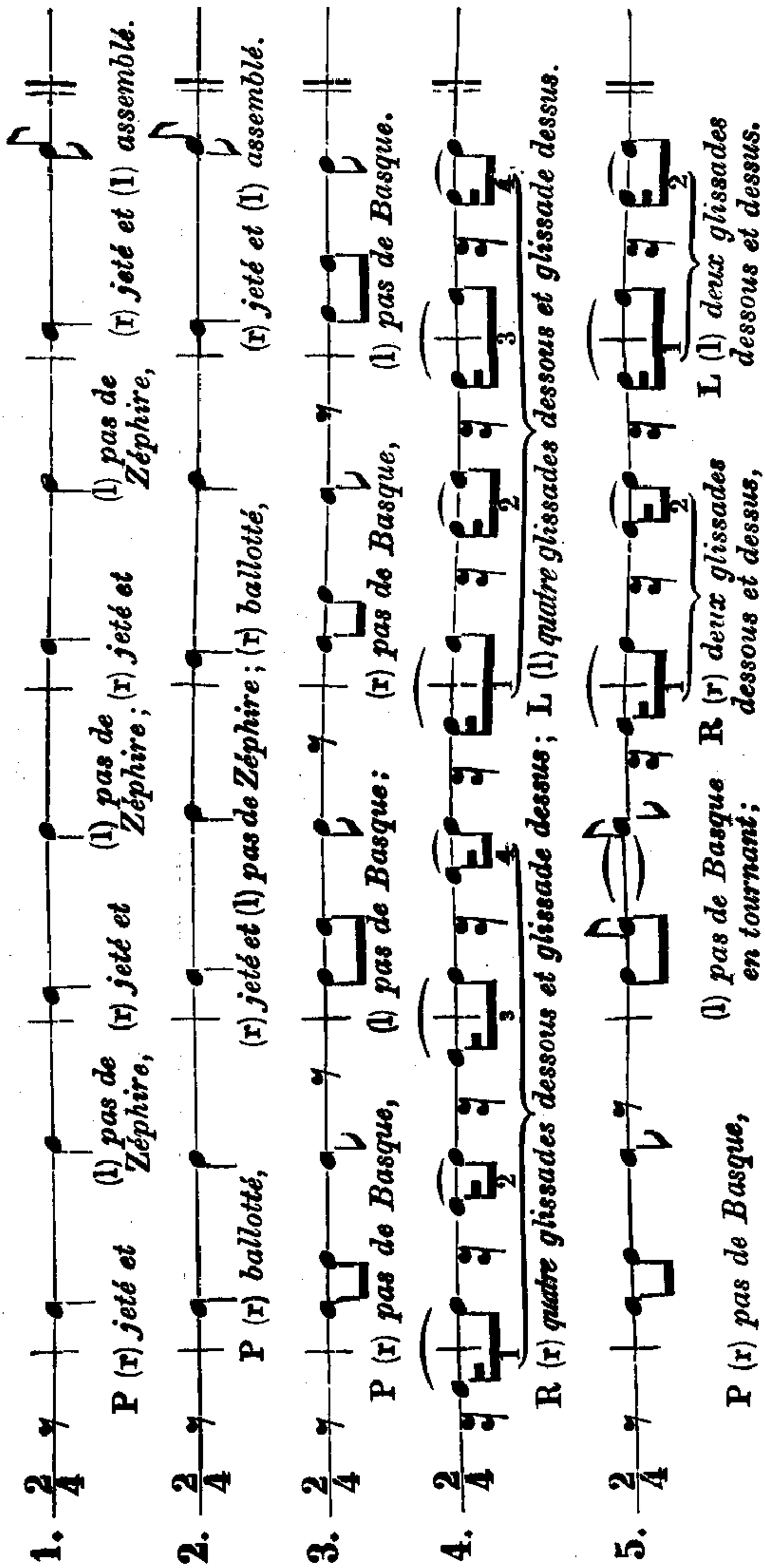

Abb. 36. La Pirouette, sur le cou de pied.

Abb. 37. La Pirouette (Ansatz).

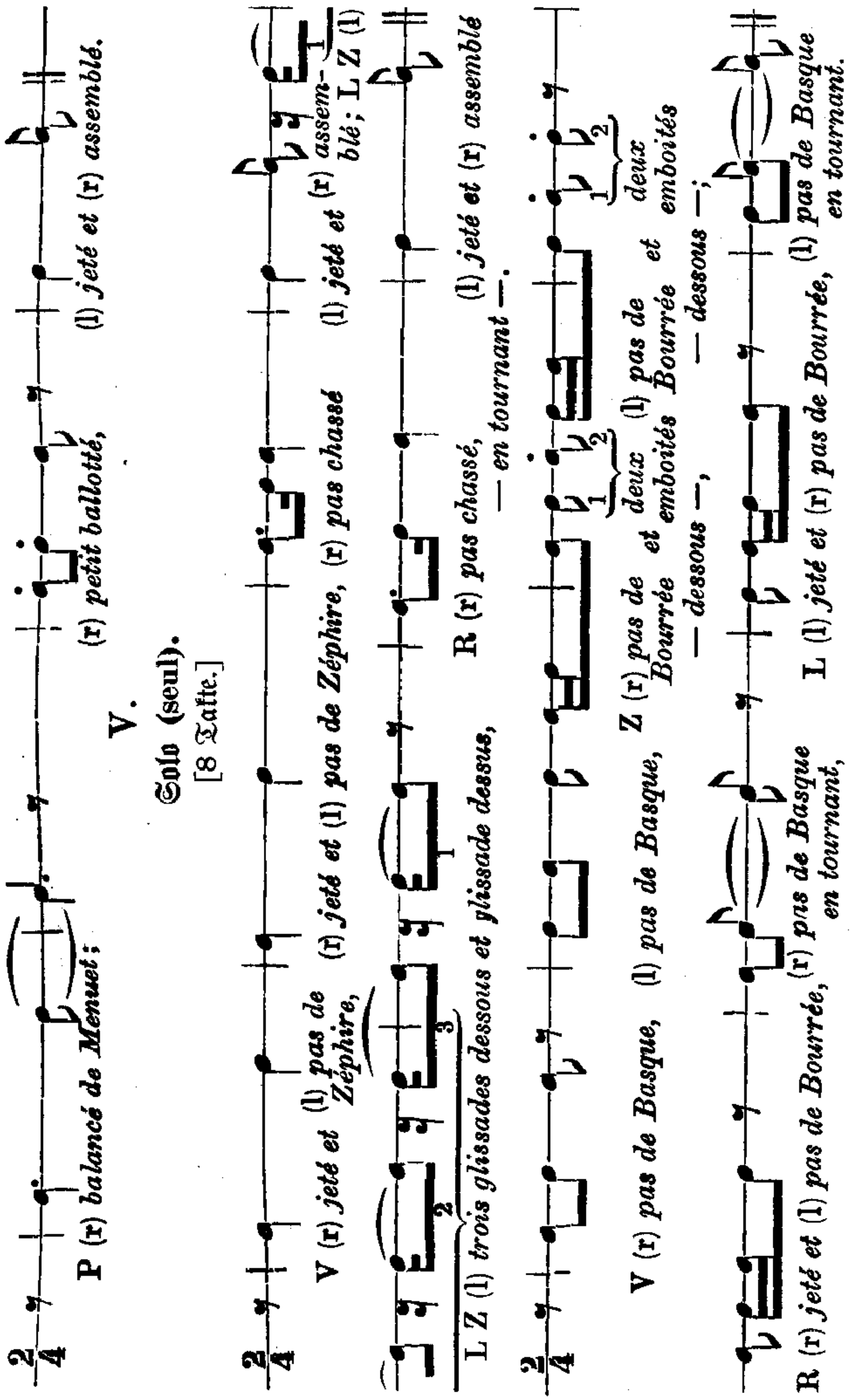
6. 2/4
P (r) balancé de Menuet;
(r) petit ballotté,
(l) jeté et (r) assemblé.
V.
Solo (seul).
[8 Takte.]
1. 2/4
V (r) jeté et (l) pas de Zéphire,
(r) jeté et (l) pas chassé
(l) jeté et (r) assemblé; L Z (l)
Z (l) trois glissades dessous et glissade dessus,
R (r) pas chassé,
(l) jeté et (r) assemblé
— en tournant —.
2. 2/4
V (r) pas de Basque,
(l) pas de Basque,
Z (r) pas de Bourrée et
deux emboités
(l) pas de Bourrée
— dessous —,
— dessous —;
R (r) jeté et (l) pas de Bourrée,
L (l) jeté et (r) pas de Bourrée,
(r) pas de Basque
en tournant,
(l) pas de Basque
en tournant.

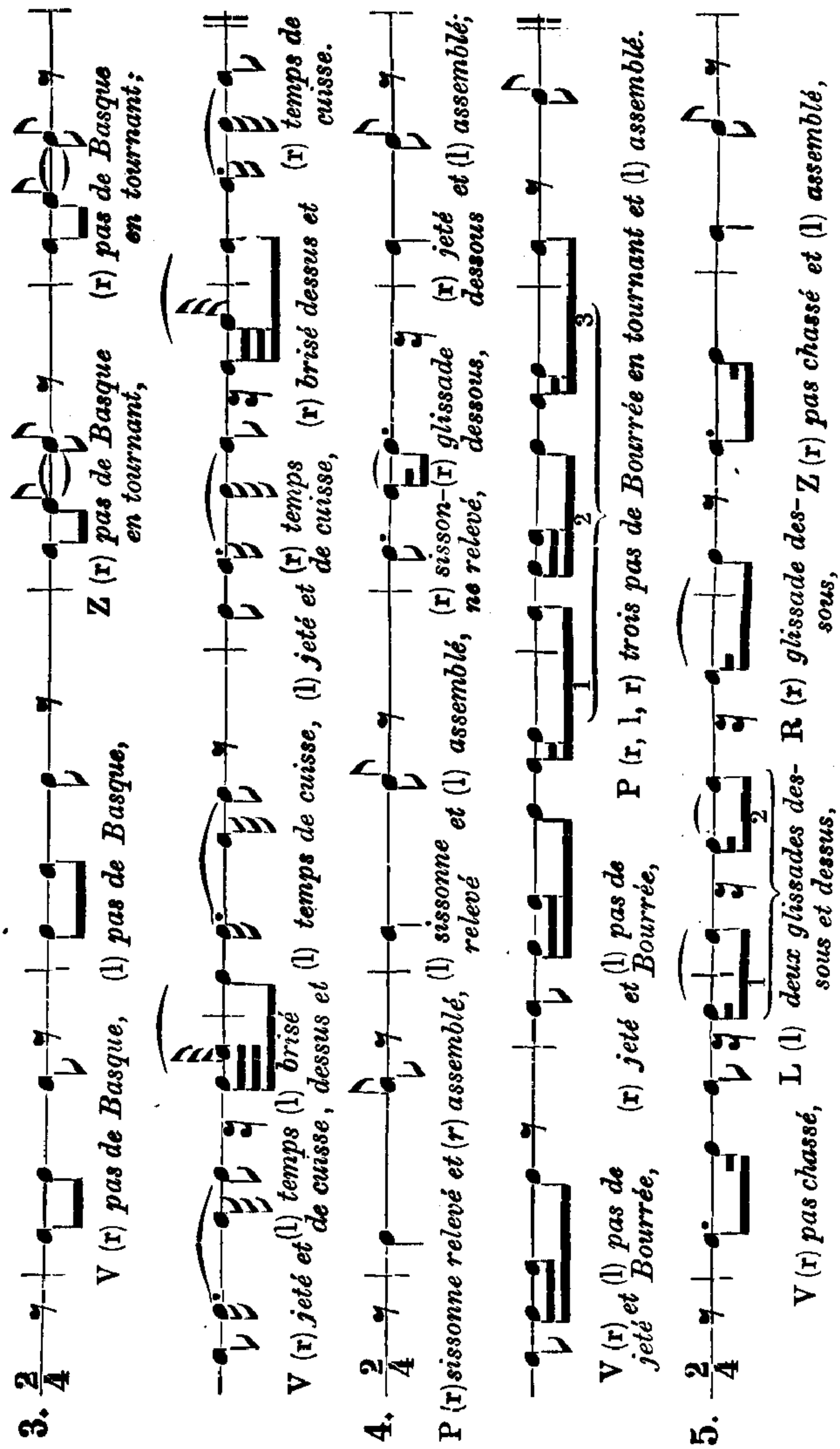
3.
V (r) pas de Basque, (l) pas de Basque,
Z (r) pas de Basque en tournant, (r) pas de Basque en tournant;
V (r) jeté et (l) temps de cuisse, (l) jeté et (r) temps de cuisse,
(l) temps de cuisse, (l) jeté et (r) temps de cuisse,
(l) brisé dessus et (r) temps de cuisse.
4.
P (r) sissonne relevé et (r) assemblé, (l) sissonne relevé et (l) assemblé,
(r) glissade dessous, (r) jeté dessous et (l) assemblé;
V (r) jeté et (l) pas de Bourrée, (r) jeté et (l) pas de Bourrée,
P (r, l, r) trois pas de Bourrée en tournant et (l) assemblé.
5.
V (r) pas chassé, L (l) deux glissades des-sous et dessus, R (r) glissade des-sous, Z (r) pas chassé et (l) assemblé,

Abb. 38. La Pirouette (IV). Abb. 39.

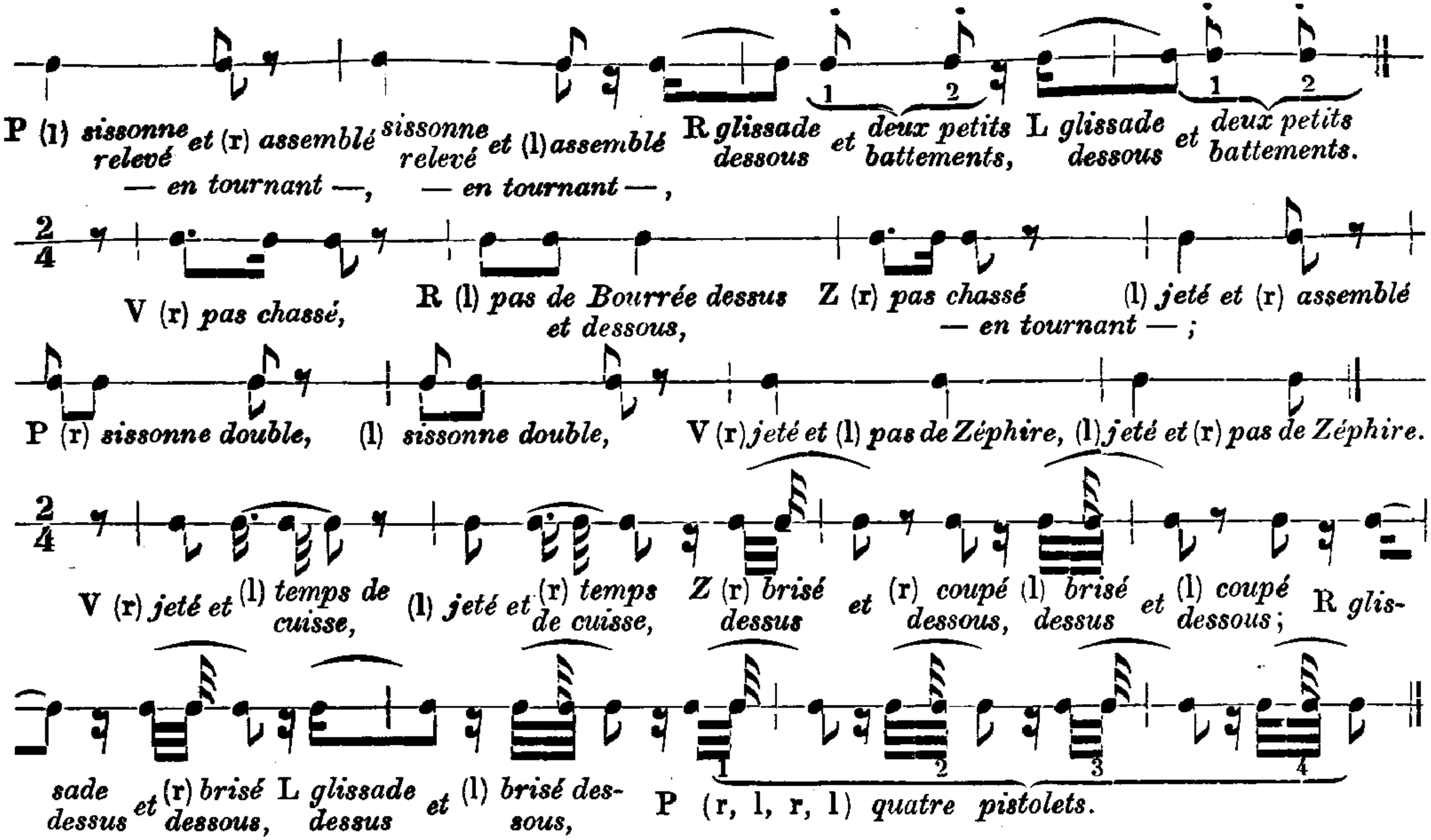
P (l) sissonne relevé et (r) assemblé — en tournant —, sissonne relevé et (l) assemblé — en tournant —, R glissade dessous et deux petits battements, L glissade dessous et deux petits battements.
6.
V (r) pas chassé, R (l) pas de Bourrée dessus et dessous, Z (r) pas chassé — en tournant —; (l) jeté et (r) assemblé
P (r) sissonne double, (l) sissonne double, V (r) jeté et (l) pas de Zéphire, (l) jeté et (r) pas de Zéphire.
7.
V (r) jeté et (l) temps de cuisse, (l) jeté et (r) temps de cuisse, Z (r) brisé dessus et (r) coupé dessous, (l) brisé dessus et (l) coupé dessous; R glissade dessus et (r) brisé dessous, L glissade dessus et (l) brisé dessous, P (r, l, r, l) quatre pistolets.

Abb. 40 Abb. 41

Sechzehnter Abschnitt.

Die Pirouette (La Pirouette).

223. Was bezeichnet der Ausdruck Pirouette?

Der Ausdruck allein, zusammengesetzt aus pied (Fuß) und rouette (Drehrädchen), gibt schon einige Aufklärung.

Es wird damit das oftmalige, stetig zusammenhängende kreiselartige Umschwingen des Körpers, der dabei einzig und allein auf die am Boden verharrende Spitze eines Fußes gestützt ist, bezeichnet.

224. Kommt die Pirouette auch im gesellschaftlichen Tanze*) zur Ausführung?

Ja, jedoch nur in einfachster Form (1. Tour). Sonst gehört dieselbe ausschließlich dem theatralischen (Kunst-) Tanz an.

225. Gibt es mehrere Arten von Pirouetten?

Ja. Es sind entweder einfache oder zusammengesetzte. Alle lassen sich aber auf drei Grundformen zurückführen, die, wiederum gemischt und mit kleinen Zutaten versehen, unendlich Mannigfaltiges erscheinen lassen (Pirouettes composées).

226. Welche drei Grundformen der Pirouette sind das?

1. In der 2. Position (Abb. 34), à la seconde;
2. in der Attitüde (Abb. 35), en Attitude;
3. auf der Fußbiege (Abb. 36), sur le cou de pied.

227. Nach welcher Richtung erfolgen ihre drehenden Umschwingungen?

Es sind nur zwei Richtungen möglich, nämlich:

1. nach außen (en dehors) rückwärts, und
2. nach innen (en dedans) vorwärts.

---

*) Die Beschreibung der Kunstform ist deshalb beigefügt, um den für das Ballett sich Interessierenden eine hoffentlich willkommene Aufklärung über dieselbe zu verschaffen.

Abb. 40. La Pirouette (V). Abb. 41.

Abb. 37 läßt in der vorbereitenden Stellung die Richtung nach außen erkennen, um die Pirouette auf dem linken Fuß in Ansatz zu nehmen.

Abb. 38 kündigt die Richtung nach innen an, um die Pirouette auf dem rechten Fuß in Ansatz zu nehmen.

228. Welche Hauptmomente kommen bei ihrer Ausführung in Betracht?

Stets nur drei. Nämlich:

1. die vorbereitende Stellung (den Ansatz) zu nehmen (Abb. 37 bis 39), préparer ou prendre;

2. die Umschwingungen abzuspinnen, faire ou filer;

3. solche anzuhalten und zu endigen (Abb. 40 bis 42), arrêter et terminer.

229. Wieviel Umschwingungen (tours) gehören zu einer Pirouette?

Für theatralischen (Kunst-) Tanz mindestens drei. Eine Pirouette à quatre tours in vollster Reinheit, d. h. eine solche auf der Fußspitze allein, ohne Beihilfe der abwechselnd aufgestellten Ferse abgesponnen (filée), bezeugt schon erstaunliche Kunstfertigkeit des Ausführenden.

Weitere Umschwingungen kommen fast stets nur mittels mehr oder weniger geschickt verhehlten Aufstellens der Ferse, auch wohl durch unmerkliches Aufhüpfen der Spitze zustande.

230. Welche Anforderung stellt die Pirouette bei wahrhaft kunstgemäßer Ausführung?

Sie verlangt vollendetes Gleichgewicht (équilibre), unfehlbare Sicherheit (aplomb), ausgiebige Kraft und elegante Ruhe, kurz: die vollständige Herrschaft über den ganzen Körper.

Der Pirouetteur muß alle Zehen des stützenden Fußes in der Weise gebrauchen, als wären dieselben ebensoviel auf dem Erdreich ausgebreitete Wurzeln eines Baumes; er muß sie gewissermaßen in den Boden einbeißen lassen und sich solchergestalt anklammernd eine feste und sichere Basis

schaffen. Tritt dagegen ein gewisses Schaukeln von der kleinen nach der großen Zehe und umgekehrt (veranlaßt durch die gewölbte Form, die der Endpunkt des stützenden Fußes annimmt) ein, und kommen dazu die Fußknöchel ins Wanken, so ist seine Standfestigkeit verloren und die Pirouette eine mißlungene.

Aber auch die Arme müssen bereit sein, den Körper zu seinem Umschwingen mit der nötigen Kraft zu unterstützen: denn sobald sie die vorbereitende Position (Abb. 37 bis 39) angenommen haben, dienen sie sofort dem Pirouetteur als Schwingkolben (Balancier).

231. Welche Mischungen und Zutaten sind bei den Pirouettes composées zulässig?

Dieselben müssen recht eigentlich der Willkür oder besser dem Geschmacke des Ausführenden anheimgestellt werden.

Die nachstehenden Pirouettes composées sind die üblichsten:

1. Pirouette à la seconde (Abb. 34), übergehend in pirouette sur le cou de pied (Abb. 36).

2. Pirouette à la seconde (Abb. 34), übergehend in pirouette en attitude (Arabesque, Abb. 43).

3. Pirouette à petits battements sur le cou de pied (Abb. 21 und 36).

4. Pirouette à rond de jambe (vgl. Abb. 24).

5. Pirouette avec fouetté (mit einem kräftig zu akzentuierenden peitschenden Auf- und Abbewegen des freischwebenden Beines endigend).

6. Entrechat à cinq ouvert à la seconde (vgl. Abb. 26), im Biegen endigend und unverweilt im allmählichen Strecken sich daranschließende Pirouette sur le cou de pied en tirebouchon (Pfropfenzieher).

232. Wann kommt die Pirouette hauptsächlich zur Verwendung?

In der Regel mit der Bestimmung, eine Verkettung von Tanzschritten (Enchainement de pas) effektvoll und brillant abzuschließen.

Abb. 42. La Pirouette.

Abb. 43. La Pirouette (Arabesque).

Sie kann jedoch auch nach ihrem Abschlusse mit dem freischwebenden Fuße sofort in einen andern sich daranschließenden Pas übergehen, dann aber ohne einen aufs neue genommenen Ansatz nicht wieder beginnen.

233. Kommt durch die Pirouette etwas zu besonderem Ausdruck, und liegt in ihr eine gewisse Bedeutung?

Nein. Im allgemeinen versinnbildlicht sie wirbelnde Lust und übermütig aufrauschende Freudigkeit.

Die Ansicht, daß insbesondere Tänzerinnen sich ihrer als eines gestaltgebenden Mittels bedienen, um sich selbst und das sie leichtumfließende Gewand zu verlockender Erscheinung zu bringen, sei hier zwar erwähnt, jedoch als prüde und ungerechtfertigt bezeichnet.

Die Kunstfertigkeit der Beine steht auf ziemlich gleicher Linie mit der Kehlfertigkeit der Stimme. Jene glänzt, das Auge mit magischer Gewalt verwirrend, in der Pirouette, diese, das Ohr mit schmeichelnder Gewalt betörend, in der Volate, Roulade und Fioritur.

Siebzehnter Abschnitt.

Gesellschafts- oder Salontänze.

234. Ist eine Einteilung der Gesellschaftstänze überhaupt möglich, und was entscheidet dabei?

Zunächst ihre Figur, dann die Zahl der zu ihrer Darstellung erforderlichen Personen.

235. Kommt in allen Tänzen eine Figur zur Darstellung?

Streng genommen, ja. Jede Figur, als solche, gehört einmal dem Raum an, und ihr Gebrauch ist demnach ein beschränkter; ferner aber auch der Zeit.

Obschon nun die Figur in bezug auf letztere stets durch Musikrhythmen geregelt wird, so ist gleichwohl ihre Darstellung nicht immer auf die musikalischen Perioden eingeschränkt, vielmehr erscheint sie nur in einigen Tänzen streng

an dieselbe gebunden (gebundene Weise, periodische Tanzfigur), in andern dagegen weniger streng an dieselbe gebunden (ungebundene Weise, freie Tanzfigur). Vgl. die Fragen 116, 117, 118.

236. Wie findet demzufolge die Einteilung der Gesellschaftstänze statt?

Man unterscheidet zwei Arten*) derselben, und zwar:

1. mit periodischer Figur:
   a) durch ein Paar (Menuette [Menuet à la reine**), Menuet de la cour], Imperiale, Varsovienne, Sizilienne),
   b) durch mehrere Paare (in gerader Zahl: Kontertanz [Française] Quadrille [Quadrille à la cour], Gavotte der Kaiserin**) [Gavotte Quadrille], Hohenzollern-Walzer**),
2. mit freier Figur:
   a) durch ein Paar (Walzer, Boston, Redowa, Galopp, Redowaczka, Two Step, Polka, Tirolienne, Esmeralda, Polka-Masurka, Krakowiak, Rheinländerpolka, Marschpolka, Kreuzpolka, Barn door**) [Barn-danse, Pas de quatre], Menuettwalzer**), Gavottewalzer**), Cecilwalzer**), Steirischer Walzer**), Eiswalzer**),
   b) durch mehrere Paare (in gerader oder ungerader Zahl: Polonäse, Masurka, Kotillon, Großvatertanz).

Die meisten von den vorgenannten Tänzen finden, wenn schon in etwas veränderter Aufeinanderfolge, nachstehend genaue Beschreibung.

---

*) Üblicher, obschon weniger richtig, ist die Einteilung in 1. Figuren- (Reihen-, Kolonnen- und Karreetänze) und 2. Rund- (Kreis-) tänze.

**) Die mit **) versehenen Tänze sind zum Teil in kurzer Beschreibung gegeben. (Ausführliche Beschreibungen derselben siehe bei Ed. Bloch, Theaterverlag Berlin.)

1.

Die Polonäse (La Polonaise).

237. Was ist die Polonäse und wessen Ursprungs?

Ein festlicher Reigen (gemeinsamer Umzug) durch eine beliebige Anzahl von Paaren, mit mannigfaltigen Abwechselungen (Touren) und in der Regel als Einleitung bei Tanzfesten dargestellt. Der Ursprung kennzeichnet sich durch den Namen.

238. Was prägt sich darin aus?

Etwas Pathetisch-Feierliches, verbunden mit ritterlicher und feiner Galanterie.

239. Welche Taktart hat die Musik der Polonäse?

Den $^3/_4$-Takt (M. M. 88 = ♩) mit dem Akzent auf dem ersten Taktteil.

240. Auf welche Weise wird sie ausgeführt, und was ist hauptsächlich dabei zu beobachten?

Alle daran teilnehmenden Paare stellen sich hintereinander, zuweilen auch im Kreise nebeneinander auf. Der letzteren Art der Aufstellung dürfte der Vorzug zu geben sein, weil dadurch dem vortanzenden Paare Gelegenheit geboten ist, im Vorbeigehen an den übrigen Paaren dieselben zur Nachfolge einzuladen. Die Hauptrolle (Führung) ist dem vortanzenden Paare zugeteilt.

Der Vortänzer, auf seine rechte Hand die linke seiner Dame empfangend, ladet dieselbe durch eine Verbeugung, die huldvoll zu erwidern ist, zum Beginne des festlichen Umzuges ein. Das erste Paar setzt sich hierauf mit gemessenen Schritten vorwärts und somit den ganzen Zug (Queue) der ihm nachfolgenden Paare, denen der Reihe nach gleichfalls Verbeugung und Einladung obliegt, allmählich in Bewegung und hat auf gutes und stetes Zusammenhalten des festlichen Zuges gebührende Rücksicht zu nehmen, weil davon das Gelingen der Touren großenteils abhängt.

241. Kommen dabei künstliche Schritte (Pas) in Anwendung?

Nein. Es genügt ein anmutiges Schreiten, welches, sofern es den Rhythmus der Musik bezeichnet, schon dadurch etwas Losgebundenes und Mannigfaltiges erhält, daß abwechselnd der rechte und der linke Fuß den ersten Taktteil akzentuiert.

242. Was ist in bezug auf Touren bemerkenswert, und wie lassen sich solche darstellen?

Man unterscheidet sie nach Art und Gelegenheit ihrer Anwendung: a) im Vorwärtsschreiten, b) im Seitwärtsschreiten.

Für die Art ihrer Ausführung ist ebensowohl die Räumlichkeit als die Anzahl der Paare maßgebend.

a) Touren*) im Vorwärtsschreiten.

1. Die zwei Kolonnen.

Das vortanzende Paar nehme den Augenblick wahr, der ihm eine Langseite des Saales zur freien Verfügung stellt. Es trenne sich, jedoch am Orte verweilend, und gestatte dem zweiten Paare den Durchgang gleichfalls zum Verharren, ebenso dem dritten und allen folgenden Paaren. In dessen Folge werden sich allmählich zwei Kolonnen, einerseits Herren, anderseits Damen, alleenartig bilden, die von allen Paaren durchschritten werden. Unmittelbar dem letzten Paare folgend, beginnt nun auch das vortanzende Paar mit dem Durchzug, und dadurch spinnt sich diese Tour in derselben Weise, wie sie angesponnen wurde, wieder ab.

2. Die Fontäne.

Diese Tour wird durch den in der Mitte des Saales auszuführenden Aufmarsch, je zwei Paare nebeneinander, vorbereitet. Sofern diese zwei Paare, an dem einen Ende des Saales angekommen, sich voneinander trennen und beziehent-

*) Man erwarte hier sowie bei den übrigen Gesellschaftstänzen nicht eine Beschreibung aller vorkommenden Touren. Der Umfang dieses Werkchens läßt eine solche nur im beschränktesten Maße zu. Es können daher für jeden Gesellschaftstanz nur einige gewählte Touren Platz finden.

lich nach links und nach rechts sich abteilen, so entstehen daraus zwei Züge, die auf gleicher Richtungslinie die Langseiten des Saales hinschreiten und am andern Ende desselben wieder zueinandertreffen. Ihren Weg immer weiter verfolgend, durchbrechen die Züge einander (Abb. 44), so daß die Damen zwischen den entgegenkommenden Paaren hindurch, die Herren links ausweichend, alle hintereinander entgegenkommenden Damen, an rechter Hand vorbeischreitend, vorüberlassen.

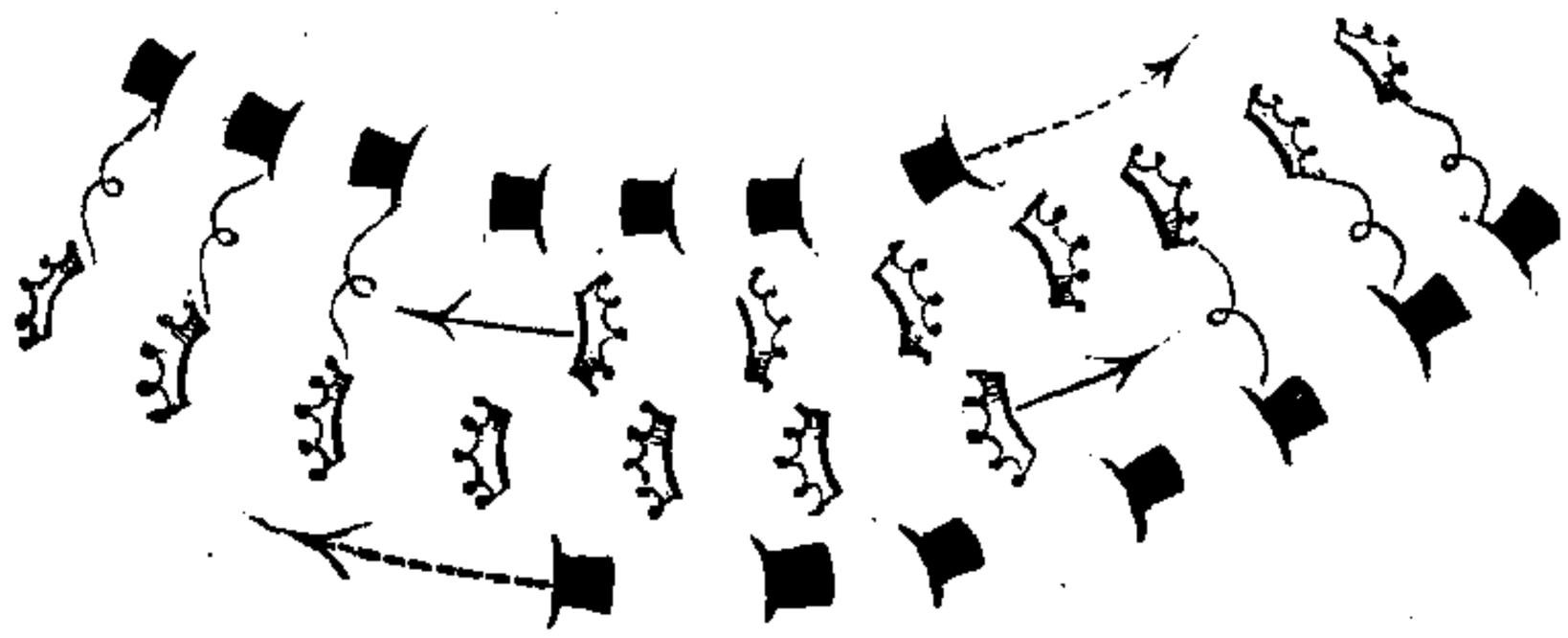

Abb. 44.

Auch kann eine Abteilung der anderen entgegenkommenden, unter den gehobenen, geschlossen gehaltenen Händen (Brücken- oder Tunnelgang) die Damen veranlassen, in gebückter Haltung den Durchzug zu bewirken.

3. Die kleinen Kreise.

Dieselbe Vorbereitung im Aufzuge zu je zwei Paaren, die, in zwei Züge rechts und links abgeteilt, beim Zueinandertreffen sich zu kleinen Kreisen (ronds à quatre) vereinigen und sich in dieser Figur auf derselben Linie, die der Aufzug bezeichnete, kreisend in der Rundtanzbahn bewegen.

Diese kleinen Kreise lösen sich, sobald sie von allen Paaren gebildet sind, wieder auf, und es können aus denselben die Reihen zum Seitwärtsschreiten vorbereitet werden, bei welchem die Dame den Vorantritt bekommt; der Vortänzer aber schreite alsdann seiner Tänzerin noch voraus.

Zum Schluß lasse er seine Tänzerin wieder zu seiner rechten Hand gelangen.

b) Touren im Seitwärtsschreiten.

Der umsichtigen Führung des vortanzenden Paares ist es anheimgegeben, dabei die Figur auf den mannigfaltigsten Linien zu bezeichnen, sie zwar zu verwickeln, aber nicht zu verwirren und stets die Lösung (den Ausweg) im Auge zu behalten.

4. Die Labyrinthgänge.

Die Andeutung (Abb. 45) wird genügen.

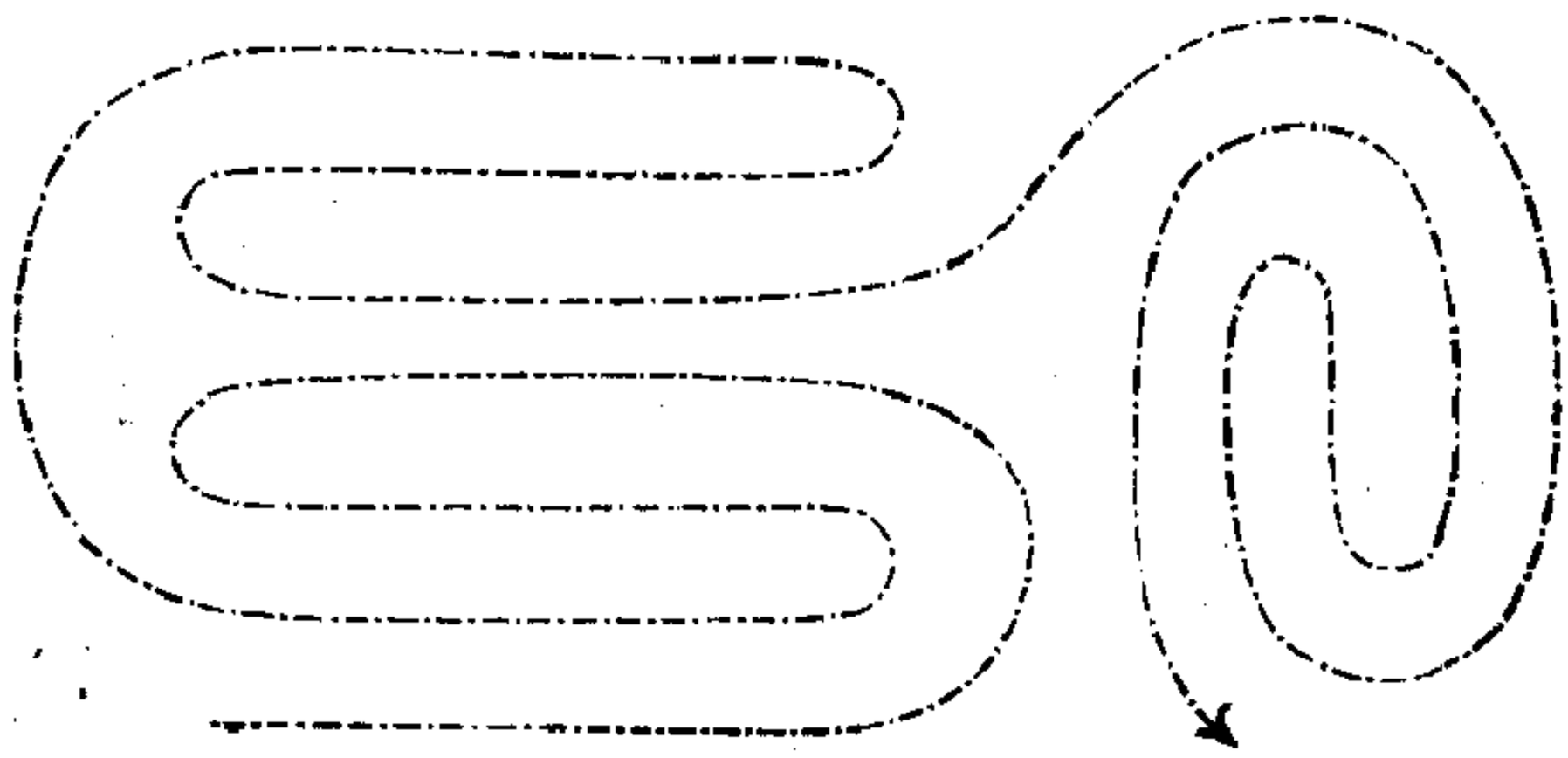

Abb. 45.

5. Die Schlangenlinien.

Vorbereitung: Aufzug in der Mitte des Saales, je zwei Paare nebeneinander. Das erste Doppelpaar, von der Dame des Vortänzers nach rechts geleitet, durchschlingt auf der be-

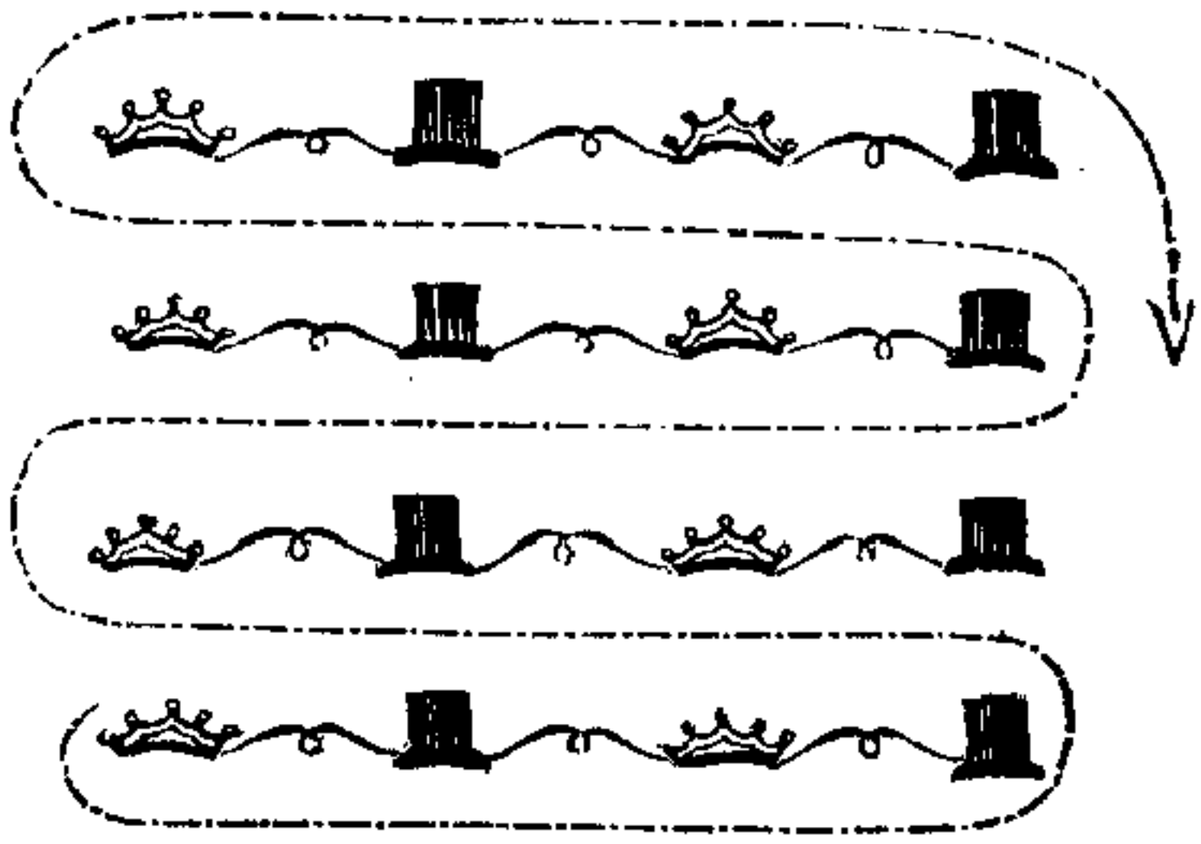

Abb. 46.

zeichneten Linie die übrigen, teils in fester Stellung verharrenden, teils im allmählichen Vorrücken begriffenen Paare (Abb. 46). Das Durchschlingen wird von allen Doppelpaaren nacheinanderfolgend nachgeahmt.

Die Endigung dieser Tour kann auf zweierlei Art geschehen. Entweder schließen sich die Doppelpaare, welche die Schlangenlinien durch alle übrigen Paare beendigt haben, hinter das letzte Doppelpaar wiederum an und rücken allmählich immer weiter vor, bis sie zuletzt auf den Platz gelangen, von dem die Tour begann, oder die im Durchschlingen begriffenen Doppelpaare bilden, im Seitwärtsschreiten mit gegebener Hand sich aneinanderreihend, eine immer mehr sich verlängernde Kette.

6. Die Girlande.

Aufstellung nach Abb. 47. Die Ausführung geschehe auf beliebiger Linie (vgl. Abb. 45).

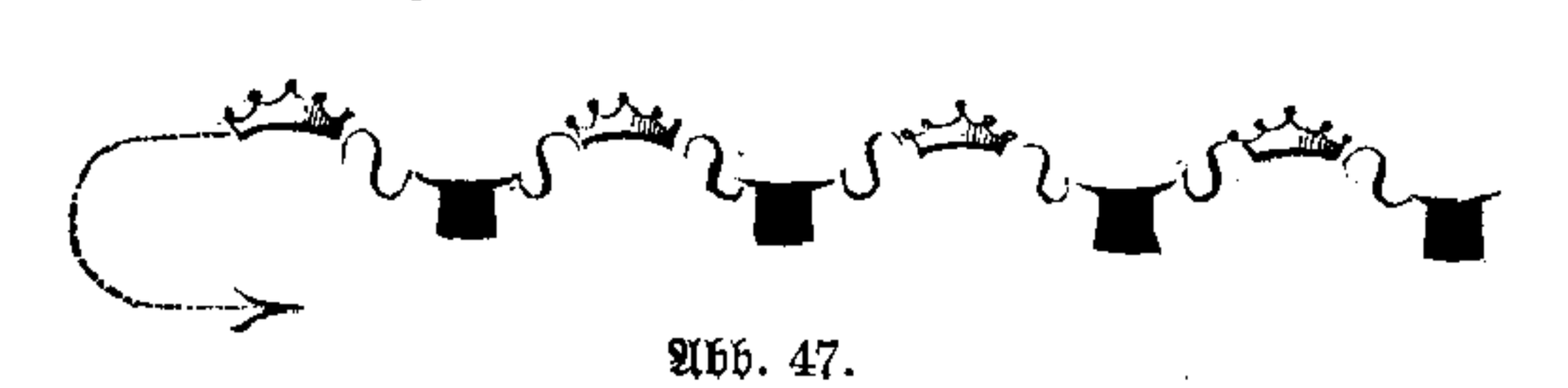

Abb. 47.

2.

Das Menuett nach Hofsitte (Le Menuet de la cour).

243. Was ist das Menuett und wessen Ursprungs?

Ein ernster und langsamer Tanz unter zwei Personen, mit eigens ihm angehörigen, bereits erklärten und beschriebenen Pas, die auf der Figur des Buchstabens Z*) ausgeführt werden. Das Menuett (vom franz. menu, latein. minutus, klein, zierlich) ist französischen Ursprungs (aus der ehemaligen Provinz Poitou, deren Hauptstadt Poitiers, stammend).

244. Welcher Charakter prägt sich darin aus?

Hoheit und Würde, Zierlichkeit und Huld, etwas Selbstgefälligkeit nicht ausgeschlossen.

---

*) Ursprünglich auf der Figur des Buchstabens S. Die Anordnung des Menuetts, welches zuerst am französischen Hof Eingang fand (Menuet de la cour), wird dem seinerzeit berühmten Tänzer Pécour (1674 bis 1729) zugeschrieben. Obschon es aus der Reihe unserer jetzigen Gesellschaftstänze verdrängt ist, so wird es gleichwohl für alle Zeiten ein unentbehrliches und unersetzliches Lehrmittel bleiben.

245. Welche Taktart und welche Form hat die Musik des Menuetts, und wie ist sie vorzutragen?

Den $^3/_4$-Takt (M. M. 56 = ♩). Der Akzent liegt stets auf dem ersten Taktteil; es ist aber auch der dritte Taktteil, wenn nicht in der Tonfigur der Oberstimme, dann jedenfalls durch die Mittel- und Grundstimme hervorzuheben.

Die Musik des Menuet de la cour besteht aus zwei Teilen je zu acht Takten und einem sogenannten Trio, das ebenfalls zwei Teile zu je acht Takten enthält, daher, weil jeder Teil zu wiederholen ist, aus 64 Takten.

In dieser Weise ist die Menuettmusik zweimal durchzuspielen und mit nochmaligem Beginne des ersten Teiles und dessen Wiederholung zu endigen. Mithin sind zu einem vollständigen Menuett 144 Takte erforderlich.

246. In welcher Anordnung ist das Menuet de la cour ausführbar und wie darzustellen?

Die Kenntnis der vier dazu erforderlichen Pas (Menuettpas rechts und links, Vorpas und Balancé) wird vorausgesetzt (vgl. Frage 163 bis 171). Das Menuett zeigt in seinem ganzen Zusammenhange folgende drei Hauptmomente:

1. Einleitung,
2. Darstellung der Hauptfigur Z (vgl. Abb. 52),
3. Endigung.

Der Einleitung gehen zwei Verbeugungen (Begrüßungen) voran, deren erste der anwesenden Gesellschaft gilt, während die zweite als gegenseitige Ehrenerweisung (Höflichkeitsdarbietung) der Ausführenden zu betrachten ist.

Der Endigung folgen dieselben zwei Verbeugungen (Begrüßungen).

Eine erschöpfende Beschreibung des Menuetts geben zu wollen, wäre ein vermessenes Vorhaben, das an der Unmöglichkeit, die ihm eigentümlichen Feinheiten und die mannigfachen Abschattierungen seiner einzelnen Teile, die wiederum in einer unbeschreiblichen Verschmelzung sich zum Ganzen einigen, wiederzugeben, scheitern müßte.

Daher möge als gewagter Versuch angesehen und aufgenommen werden nachstehende

erklärende Beschreibung des Menuetts.

Der Herr führt die Dame, deren linke Hand auf seiner rechten tragend, dem zum Beginne des Tanzes ausersehenen Platze zu, bleibt links ihr zur Seite und gibt ihr ihre Hand frei.

	Takte
Musikvorspiel, vorbereitend zum rechtzeitigen Beginne.	8

3. Position. 1. Position.

Abb. 48.

Beide mit dem rechten Fuß einen Schritt rechts, dem sich der linke Fuß zum Zweck einer Verbeugung des Herrn in die 1. Position, der Dame in die 3. Position beziehentlich an- und vor den rechten Fuß nachzieht. Mit der ersten Schrittbewegung empfängt der Herr die Hand der Dame wieder in obenbezeichneter Weise. Der Herr schreitet mit dem linken Fuße, die Dame mit dem rechten Fuße zurück in die 4. Position,	2
sie degagieren auf den zurückgestellten Fuß, und	1
beide erneuern den Schritt vorwärts mit dem vorn gestreckt stehen gebliebenen und neu aufzuhebenden Fuß und drehen sich auf demselben in einer Viertelwendung, die in der 1. Position beschließt, einander zu:	1

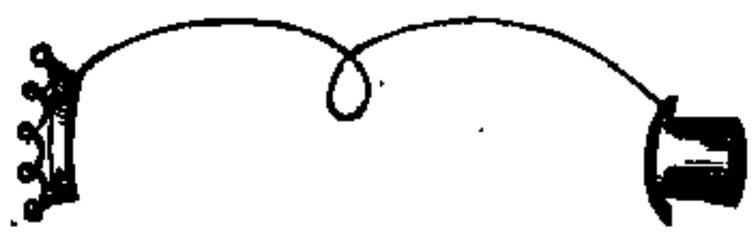

Abb. 49.

Beide, der Herr links, die Dame rechts einen Schritt zur Seite, dem sich der andere Fuß zum Zweck einer zweiten Verbeugung nachzieht. Vor dieser Verbeugung ist die gegebene Hand zu verlassen.	2

Takte

Beide kehren, der Herr rechts, die Dame links, durch einen Pas seitwärts (die Dame macht diesmal ihren Pas links im Gegensatz und ausnahmsweise gleichmäßig mit dem des Herrn) auf den anfangs eingenommenen Platz zurück. Die Hand wird dazu beiderseits wiedergegeben. 2

1. Einleitung.

Das Ausführen der Dame:

Beide mit dem rechten Fuße beginnend, einen Vorpas. 2

Die Dame wiederholt diesen Vorpas; der Herr dagegen macht gleichzeitig einen Pas rechts, und da sie mit diesen beiden Pas, der Herr nach rechts, die Dame vor dem Herrn nach links hinüber sich bewegen, so gelangen sie aus Stellung Abb. 50 2

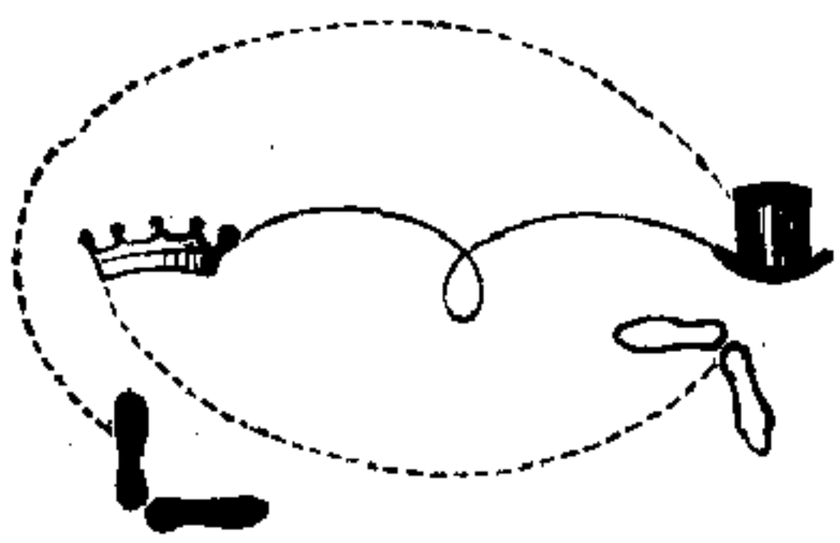

Abb. 50.

in diese,

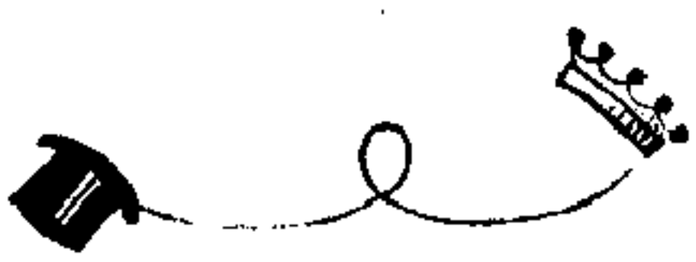

Abb. 51.

in welcher sie, die bisher gegebene Hand freilassend, durch den Pas rechts (diesen zweimal auszuführen) sich trennen, dabei allmählich etwas zurückweichend der zur Hauptfigur erforderlichen Stellung hinstreben und diese vollständig erreichen, während sie 4

den Pas links ausführen. 4

2. Darstellung der Hauptfigur (Abb. 52 und 53).

Dieselbe wird vollständig durch zwei Vorpas en passant (im kürzern und modernen Ausdruck traversé), 12

Abb. 52. Menuet à la cour. Die Hauptfigur.

Takte

den Pas rechts (doppelt) und den Pas links bezeichnet und dies in derselben Aufeinanderfolge zweimal wiederholt. 24

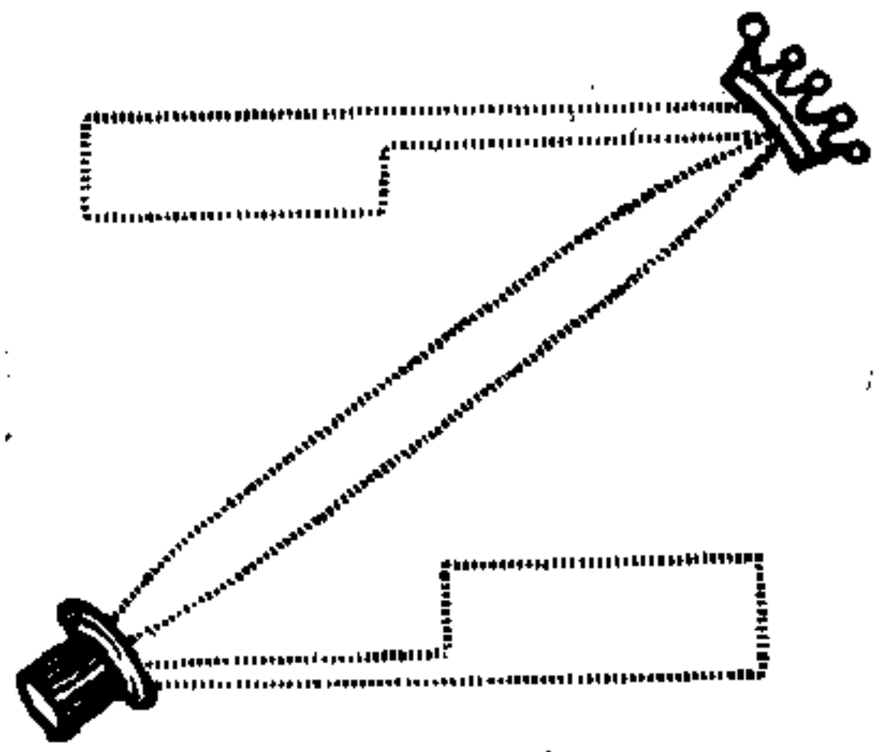

Abb. 53.

Balancé und vorbereitetes Erheben des rechten Arms und der Hand, 2
die sie sich beiderseits geben (tour de main) unter Ausführung von drei Vorpas und hierauf 6
mit den Pas rechts (doppelt) allmählich auf die Hauptfigur zurückweichen. Die rechte Hand kehrt dabei in langsamer Senkung zur anfänglichen Haltung zurück. 4
Balancé und vorbereitetes Erheben des linken Armes und der Hand, die sie sich beiderseits geben (tour de main) unter Ausführung von drei Vorpas und hierauf 2 6
mit den Pas rechts (doppelt) allmählich auf die Hauptfigur zurückweichen. Die linke Hand kehrt dabei in langsamer Senkung zur anfänglichen Haltung zurück. 4
Pas links. 4
Die Hauptfigur, durch zwei Vorpas (traversé), den Pas rechts (doppelt) und den Pas links bezeichnet, in zweimaliger Wiederholung. 12 24

3. Endigung.

Balancé und vorbereitetes Erheben beider Arme und Hände, 2
die sie sich beiderseits geben (tour deux mains) unter Ausführung zweier Vorpas, wodurch beide auf die 4

Takte

durch Abb. 54 bezeichnete Stelle gelangen und von da, der Herr rechts, die Dame links (Abb. 55), durch einen Pas seitwärts (die Dame macht diesmal ihren Pas links im Gegensatz und ausnahmsweise gleichmäßig mit dem des Herrn) auf denselben Platz, wo das Menuett von beiden begonnen wurde, zurückkehren. 2

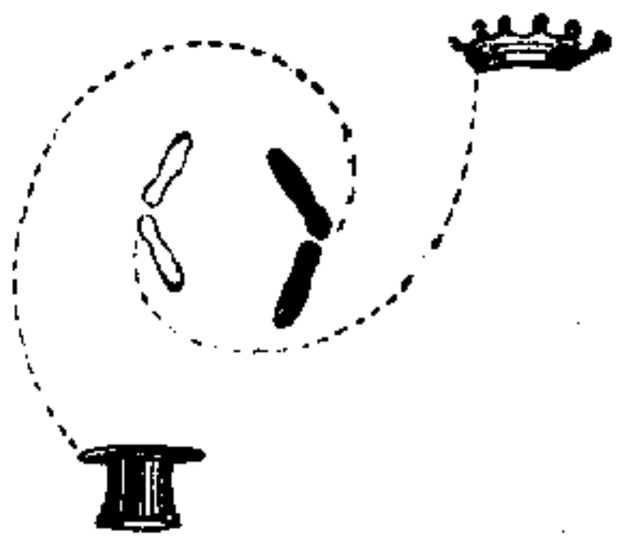

Abb. 54.

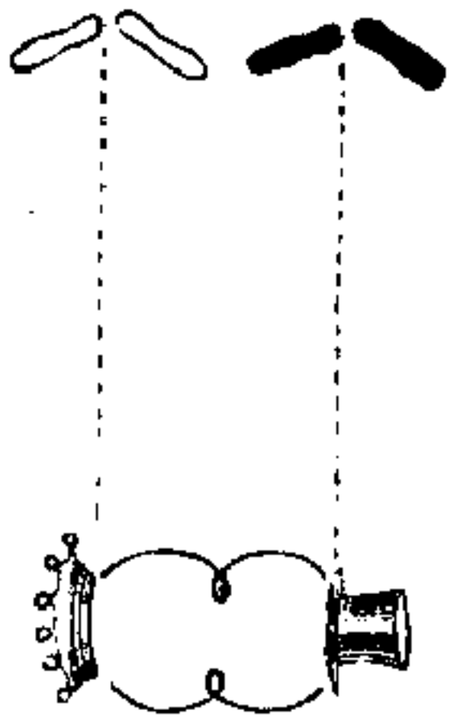

Abb. 55.

Es folgen nun dieselben zwei Verbeugungen wie zu Anfang, mit dem Unterschiede, daß mit dem 7. und 8. Takte kein Zurückkehren auf den Anfangsplatz stattfindet, mit der zweiten Verbeugung vielmehr das Menuett als beendet zu betrachten, der Dame die Hand zu reichen und dieselbe mit Ehrerbietung zu geleiten ist. 8

Dem im vorstehenden über das Menuett Gesagten ist kaum noch etwas hinzuzufügen, denn die Erklärung ist eine durchaus deutliche. Jedoch ist es immerhin wünschenswert, an dieser Stelle der neueren Zeit Rechnung zu tragen und in einer Revue (älterer) gewesener und vergessener Menuette (es waren deren sehr viele) zu gedenken; man hatte ein Menuett simple, à la reine, de la cour, en quatre, en six, en huit, Anglaisenmenuett, Post-, Polnisches, Jäger-, Harfen-, Vexier- und Ochsenmenuett, Windmühlen-, Klimper-, Es- oder S-Menuett, Menuett Bergotino, Dauphin, d'Anjou, à la Vigano, d'Espagne, Potsdamer, Berliner, Holsteiner, Hannoversches, Dreimal-, Pökelfleischmenuett und noch andere, von denen leider bis zur Neuzeit die wenigsten erhalten blieben.

Es sind in einigen Werken von L. Rameau 1734, Mr. Pécour 1712, M. Feuillet, dessen Aufzeichnungen in einem Gottfried-Taubertschen Werke „Der rechtschaffene Tanzmeister" 1717 wiedergegeben sind, Menuette zu finden, die jedoch, als ungepflegt, hinfällig geworden.

Seit 1891 nun sind Menuette wiedererstanden, die auch einander wohl im Titel gleich, aber an Melodie und Taktzahl als auch in der Choreographie einander sehr widersprechend erscheinen.

Es soll und kann hier keine Kritik geübt, sondern nur für jeden, der sich dafür interessiert, auf die von der Genossenschaft deutscher Tanzlehrer geordneten und allgemein angenommenen Menuette à la reine und de la cour sowie die Gavotte der Kaiserin hingewiesen werden.

3.

Der französische Kontertanz (La Contredanse française).

247. Was ist der Kontertanz und wessen Ursprungs?

Ursprünglich ein englischer (Country dance, ländlicher Tanz), etwa seit 1710 in Frankreich eingebürgerter Tanz,

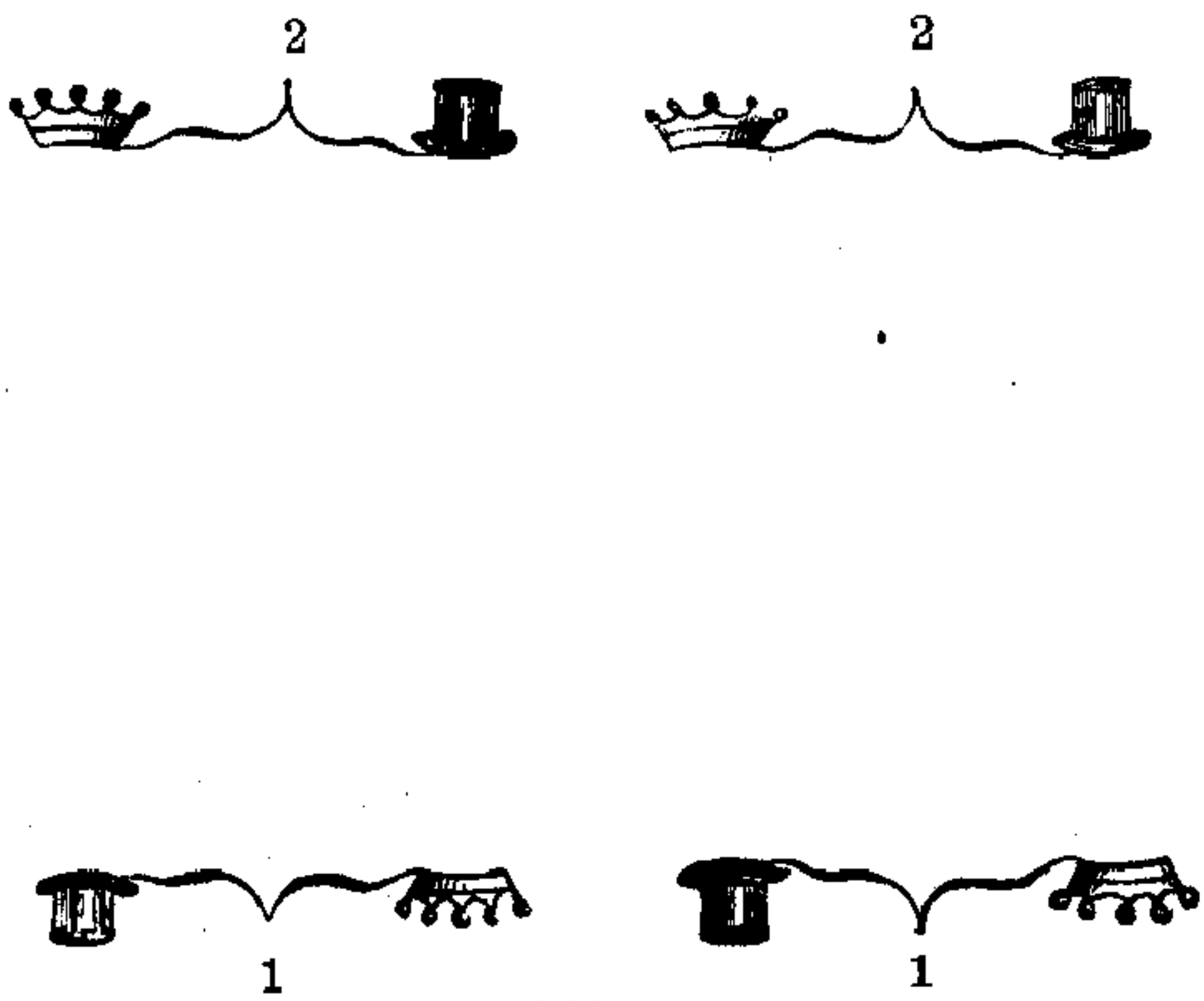

Abb. 56.

aus mehreren Teilen (Hauptfiguren) bestehend, der in der Regel von je zwei sich gegenüber aufgestellten Paaren (Kolonne, Abb. 56), aber auch von vier im Viereck (Karree-Kontertanz-Quadrille, Abb 57) ausgeführt wird.

248. Welcher Charakter prägt sich darin aus?

Gegenseitige Zuvorkommenheit, artiges, glattes Wesen, ein lebendes Bild guter Gesellschaft und ihrer konventionellen Formen.

249. Was ist unter Kontertanzquadrille, Quadrille française, zu verstehen?

Die ganze Form des Kontertanzes zu vier Paaren*), in bestimmter Aufeinanderfolge seiner fünf oder sechs Teile (Hauptfiguren).

250. Wodurch entsteht ein solcher Teil (eine solche Hauptfigur)?

Durch unmittelbares Aneinanderreihen mehrerer periodischer Figuren. Jede derselben ist auf acht Musiktakte berechnet, erscheint aber auch zuweilen in zwei Sätzen, je zu vier Takten, abgeteilt.

251. Wieviel Teile (Hauptfiguren) enthält der übliche Kontertanz, und unter welchen Namen sind dieselben bekannt?

Es gibt deren fünf: Pantalon, Été, Poule, Pastourelle und Finale benannt. Eine sechste Hauptfigur, Trénis benannt, wird zuweilen noch eingeschoben.

252. Gibt es noch außerdem Kontertanzquadrillen mit andern Figuren?

Ja, in beträchtlicher Anzahl und unter den verschiedensten Namen. Die letzteren sind oft weniger den Figuren als der

---

*) Zwar können auch mehr Paare daran teilnehmen, jedoch nur in gerader Zahl, des notwendig gegenseitigen Bezugs (vis-à-vis) wegen.

In diesem Falle haben die im Karree doppelt nebeneinander aufgestellten Paare auch die Ausführung der Abbildungen mit doppelter Personenzahl gemeinschaftlich und gleichzeitig zu unternehmen.

Nur die sechs üblichen Hauptfiguren des Kontertanzes gestatten eine solche doppelte Aufstellung; bei neueren und verwickelteren Figuren ist sie fast immer störend.

Musik oder dem charakteristischen Kostüm der Darstellenden entsprechend gewählt und dürften in den meisten Fällen lediglich als Unterscheidungszeichen zu gelten haben. Ihre periodischen Figuren sind teils wirklich neu erfundene, teils Variationen der üblichen Figuren, zuweilen auch nur anders beliebte Anordnung der letztern.

253. Welche Taktart hat die Musik des Kontertanzes und in welcher Weise ist sie vorzutragen?

Teils den $^6/_8$- (M. M. 88 = ♩.), teils den $^2/_4$-Takt (M. M. 84 = ♩). In der Regel beginnt die erste Hauptfigur im $^6/_8$-Takt, die zweite regelmäßig im $^2/_4$-Takt. Der Wechsel der Taktart bei jeder Hauptfigur verfehlt seine erhebende Wirkung nicht, besonders wenn der $^6/_8$-Takt etwas munter genommen wird.

Was den Musikvortrag betrifft, so ist der Gebrauch zu erwähnen, daß die ersten acht Takte für die Tanzenden nur als Vorspiel gelten, dem sie zum Zweck eines pünktlichen Beginnens der Hauptfigur lauschend zuhören*). Dadurch wird es erklärlich, daß diese ersten acht Musiktakte, nachdem die Musik einer Hauptfigur einmal ganz durchgespielt ist, stets die Schlußklausel derselben bilden.

Ferner ist zu beachten, daß die Musik der ersten Hauptfigur (Pantalon) zweimal, die der übrigen aber viermal durchzuspielen ist.

254. Welche Pas finden dabei Anwendung?

Fast alle, deren erklärende Beschreibung vorausgegangen ist. Geschmack in ihrer Anordnung und Anwendung sowie

*) Die Meinung, das Musikvorspiel der ersten acht Takte sei dazu vorhanden, daß jedes Paar zuerst sich gegenseitig verbeugen und dann die im Karree ihm Zunächststehenden auf gleiche Weise begrüßen könne, ist eine durchaus irrige. Das Vorspiel bezweckt nichts anderes, als die Tanzenden vom Wechsel der Taktart zu unterrichten und ihnen Gelegenheit zu geben, sicher im Tempo einsetzen zu können. Eine zwölfmalige Verbeugung in einer Quadrille ist ebenso unnütz als abgeschmackt. Mit einer Verbeugung beim Beginne der ersten Hauptfigur und zwei Verbeugungen, die in der Coda des Finale nach dem letzten Chassé croisé et rechasé huit das demi-balancé vertreten, ist dem Schicklichen vollständig Genüge geleistet.

passendes Aneinanderreihen (Enchainement) zu anmutiger Mannigfaltigkeit ist dabei wesentliche Bedingung.

255. Man sieht aber in neuerer Zeit künstliche Pas im Kontertanz nur selten, dagegen oft kunstlose und einfache Schritte darin verwendet. Was für einen Grund mag diese Willkür haben?

Die Richtigkeit dieser Beobachtung läßt sich nicht ableugnen. Die willkürliche Verabsäumung künstlicher Tanzschritte mag wohl im allgemeinen in einer gewissen Bequemlichkeitsliebe, bei Damen insbesondere in der Schonung der Toilette begründet sein. Die feine Welt hat freiwillig entsagt, auf Bällen durch Fußfertigkeiten zu glänzen; sie hat aber keineswegs dadurch die Grazie in der mannigfaltigsten Körperbewegung verbannt, dieselbe vielmehr sich zu bewahren gewußt für die Tempi der einfachen, anmutigen Tanzschritte im elastisch hingleitenden und wallenden Gang. Dieses ungezwungene, leichte Fußschlürfen, das, in der Regel mit dem Ausdrucke des Behagens und Sichgenügens begleitet, kunstgemäße Schritte (Pas) nur flüchtig anzudeuten scheint, schließt die zuvor erlangte Kenntnis dieser letzteren keineswegs aus und ist in der Tat nicht gar so leicht, als daß es von solchen, denen gründliche Unterweisung in der Kunst fremd geblieben ist, sofort mit Glück nachgeahmt werden könnte.

Dem herrschenden Geschmacke hierin entschieden entgegenzutreten, dürfte sehr gewagt sein.

Bei der Schreibekunst, auf welche der von Meistern der höhern Tanzkunst oft angewendete lobende Ausdruck danse écrite hinzielt, zeigt sich etwas ganz Ähnliches. Auch sie hat ihre Grundlagen und festgestellten Regeln, deren Beobachtung in bezug auf Grundstriche, Züge, einzelne und verbundene Buchstaben, Wörter und Sätze in enger Linienbegrenzung den Schülern streng anempfohlen wird. Es bilden sich gleichwohl die Handschriften später sehr verschieden aus; dem Kenner entgeht es aber im Betrachten, auch der freiesten und flüchtigsten Schriftzüge, nicht, wenn dieselbe von guter Methode Zeugnis geben.

256. Wie wird die Aufstellung eines Karrees bewirkt und wie die Ausführung einer in ihren Teilen vollständigen Kontertanzquadrille erzielt?

Dies findet Beantwortung durch Abb. 57 und durch die

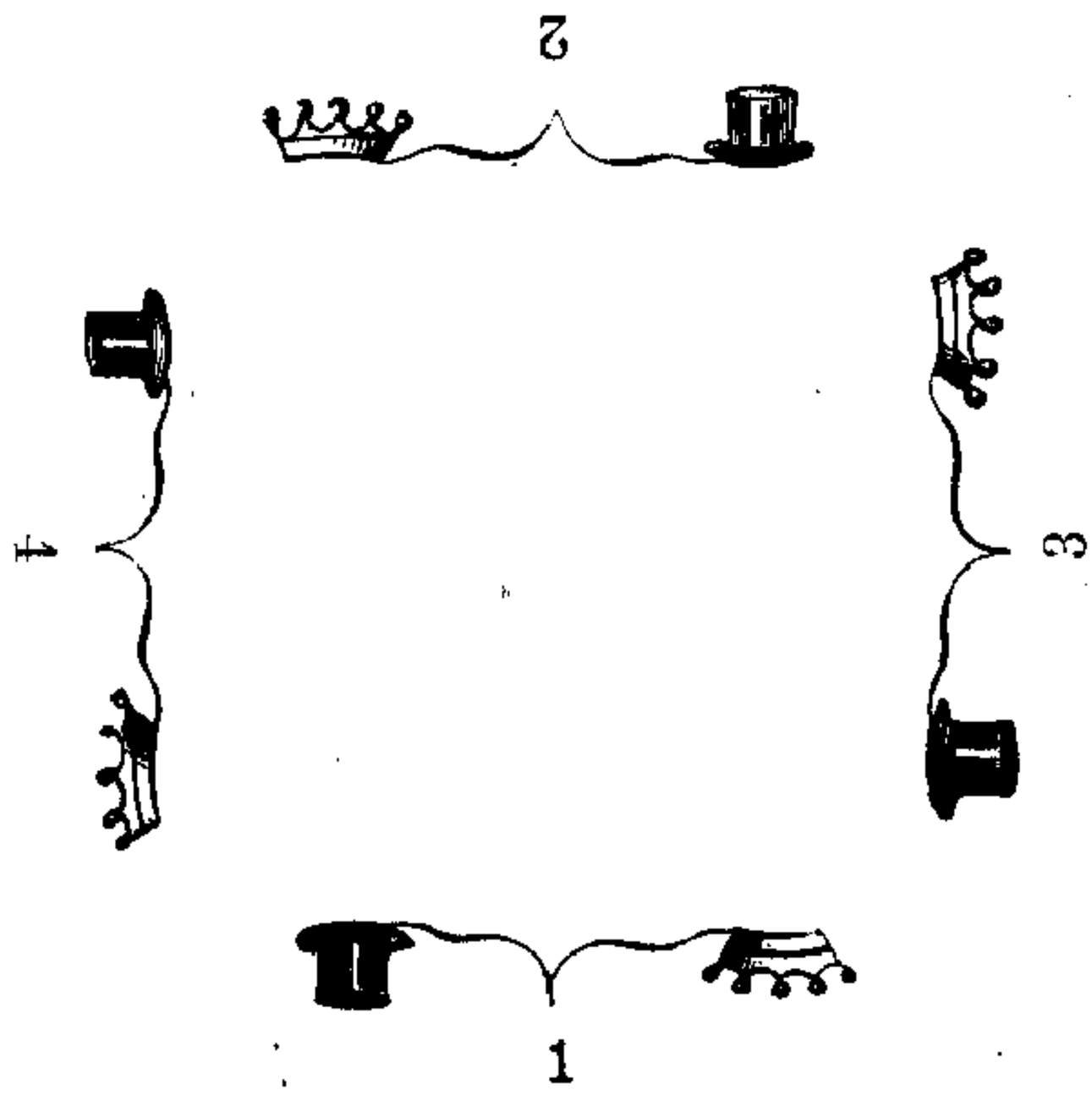

Abb. 57.

erklärende Beschreibung der gebräuchlichsten Hauptfiguren der Kontertanzquadrille.

1. Le Pantalon.

Takte

1. Chaîne anglaise entière. Zwei sich gegenüberstehende Paare (1, 1 und 2, 2) bezwecken ihre Plätze zu vertauschen. Sie bewegen sich daher gleichzeitig vorwärts, geben sich, die Herren den ihnen begegnenden Damen und diese jenen, im Vorüberschreiten die rechte Hand, dann jedes Paar für sich, im Weiterschreiten umeinander die linke Hand, und befinden sich somit durch eine Demi-chaîne anglaise auf den gewünschten Plätzen. 8

Sie wiederholen dasselbe auf gleiche Art und kehren durch die andere Hälfte der Chaîne anglaise auf die früher innegehabten Plätze zurück.

Takte

2. Balancé. Zur Ausführung desselben wendet sich jeder der beiden Herren seiner Dame und diese sich ihm zu und, 4

Tour de main, geben sich die rechte Hand, um eine einmalige tour (im Vorwärtsschreiten) umeinander auf ihren Platz auszuführen. 4

3. Chaîne des Dames. Beide Damen (1, 2) der sich gegenüberstehenden zwei Paare geben sich in der Absicht, ihre Plätze zu wechseln, im Begegnen beiderseits die rechte Hand und sodann die linke Hand den ihnen mit der linken Hand entgegenkommenden Vis-à-vis-Herren (2, 1). Die letzeren haben sich nämlich gleichzeitig mit der Entfernung ihrer Damen seitwärts rechts zu begeben, um die ihnen entgegenkommende Vis-à-vis-Dame mit der linken Hand zu empfangen. 8

Beide Damen wiederholen nun sofort ganz dasselbe, während beide Herren gleichzeitig und in gleicher Weise wie vorher zum Empfang ihrer Damen sich seitwärts rechts begeben.

4. Demi-promenade*). Bei der Endigung der vorigen Figur hielt jeder der beiden Herren seine linke Hand mit der linken seiner Dame vereinigt. Es kann nun noch die rechte Hand, unter der linken kreuzend, beiderseits gegeben werden, und so mit verschlungenen Händen führend, vertauschen beide Paare (1, 1 und 2, 2) ihre Plätze, so zwar, daß in der Begegnung beider Herren linke Schulter der annäherndste Punkt wird und beide Damen auf ihrem Wege die äußere Kreislinie beschreiben, und 4

Demi-chaîne anglaise. Mit dieser kehren beide Paare auf ihre anfänglichen Plätze zurück. 4

[Einmalige Wiederholung durch die zwei andern Paare, gemeinschaftlich begonnen.]

*) Der Ausdruck Demi-queue du chat ist veraltet.

2. L'Été.

	Takte
1. En avant deux (et en arrière). Der Herr (1) und die ihm gegenüberstehende Dame (2) kommen sich vorwärts auf halbem Wege entgegen, entfernen sich jedoch wieder ebensoweit zurück und,	4
A droite et à gauche, weichen seitwärts rechts und links aus.	4
2. Traversé, wechseln, bei der rechten Schulter aneinander vorüberschreitend, auf ihre Plätze und,	4
A droite et à gauche, weichen nochmals seitwärts rechts und links aus.	4
3. Retraversé et balancé, kehren, wiederum in gleicher Weise aneinander vorüberschreitend, auf ihre Plätze zurück, sehen sich von den Zurückgebliebenen [bzw. von seiner Dame (1) und von ihrem Herrn (2)] durch deren gleichzeitig mit dem Retraversé zu beginnendes Balancé empfangen, und,	4
Tour de main, beide Paare (1, 1 und 2, 2), jedes für sich, stellen dadurch ihre Wiedervereinigung dar.	4

[Dreimalige Wiederholung durch die drei andern (vis-à-vis) Paare, nacheinander begonnen.]

3. La Poule*).

1. Traversé. Der Herr (1) wechselt mit der ihm gegenüberstehenden Dame (2) den Platz (bei der rechten Schulter aneinander vorüberschreitend), und,	4
Retraversé par la main gauche, beide kehren auf demselben Weg unter Geben der linken Hand zurück, ohne dieselbe zu verlassen,	4

*) Es ist zuweilen eine andere Anordnung in der Aufeinanderfolge der Hauptfiguren beliebt worden, so zwar, daß als dritte Pastourelle, als vierte Poule, als fünfte Trénis zur Ausführung kommt. Streng genommen sollten die Figuren Pastourelle und Trénis niemals in einer Kontertanzquadrille getanzt werden, sondern nur eine von beiden. Will man aber durchaus beide Figuren in einer Quadrille tanzen, so scheint in diesem Falle die Trennung derselben durch Poule allerdings und deshalb gerechtfertigt, weil Pastourelle und Trénis anfangs in allzu großer Ähnlichkeit sich zeigen.

	Takte
2. Balancé, quatre en ligne, geben vielmehr die rechte Hand den Zurückgebliebenen, und zwar der Herr in die rechte Hand seiner Dame, die Dame in die rechte Hand ihres Herrn (1, 1 und 2, 2) zum gemeinschaftlichen Balancé auf einer Linie, und,	4
Demi-promenade, beide Paare (1, 1 und 2, 2) vertauschen ihre Plätze und übernehmen dabei beide Herren die Führung, bei der linken Schulter aneinander vorüberschreitend.	4
3. En avant deux et en arrière. Derselbe Herr und dieselbe Dame, welche die Hauptfigur begonnen hatten (1, 2), schreiten vorwärts aufeinander zu, weichen ebensoweit wieder zurück und,	4
A droite et à gauche, weichen seitwärts rechts und links aus.	
4. En avant quatre et en arrière. Beide Paare (1, 1 und 2, 2) schreiten vorwärts aufeinander zu, weichen ebensoweit wieder zurück und,	4
Demi-chaîne anglaise, gewinnen dadurch ihre anfänglichen Plätze wieder.	4

[Dreimalige Wiederholung durch die drei andern (vis-à-vis) Paare, nacheinander begonnen.]

4. La Trénis *).

1. Un Cavalier et sa Dame (1, 1) en avant et arrière,	4
en avant — la Dame traverse le Cavalier retour.	4
2. Le Cavalier traverse au milieu de deux Dames.	8
Der verlassene Herr (1) bezeichnet vorwärts die gerade Linie bis zum gegenüberstehenden Herrn, schreitet mit demselben, ein tour de main ausführend, umeinander, während beide Damen (2, 1) sich zum Platze vis-à-vis bewegen und dortselbst zweimal kreisen. Dieses Umkreisen endigt zugleich	

*) Nach dessen Erfinder, Trenitz, einem seinerzeit (1800) berühmten Tänzer, benannt.

		Takte
	mit der Rückkehr beider Personen auf ihre anfänglichen Plätze mit	
3.	Balancé et Tour de main. } Ganz gleich mit der 2. und 3. periodischen Figur des Pantalon (s. d.).	4 4

[Dreimalige Wiederholung durch die drei andern Paare, nacheinander begonnen.]

5. La Pastourelle *).

1.	Un Cavalier et sa Dame en avant et en arrière. Ein Paar (1, 1) schreitet vorwärts und zurück, wiederholt vorwärts noch einmal, und tanzt der Herr, während seine Dame an die linke Seite des ihr gegenüberstehenden Herrn (2) sich begibt, allein zurück. Der letztere (2) hat inzwischen die linke Hand seiner Dame (2) auf seiner rechten empfangen, somit sich auf den Besuch vorbereitet und empfängt die ankommende fremde Dame (1) mit der linken Hand und,	8
2.	En avant trois, deux fois, führt nun beide Damen (2, 1, 1) vor und zurück und wiederholt dies noch einmal.	8
3.	Le Cavalier seul. Der verlassene Herr (1) ergeht sich allein (solo) auf selbstgewählten Tanzlinien, dem gegenüberstehenden Paare und seiner Dame sich allmählich nähernd.	8
4.	Demi-rond à gauche. Beide Herren, ein jeder die linke Hand seiner Dame auf seiner rechten empfangend, bewegen sich (1, 1 und 2, 2) links seitwärts auf einer Kreisfigur (womit sie die Vertauschung ihrer Plätze bezwecken, daher beide Paare	4

*) Diese Hauptfigur wird zuweilen unter dem Namen Les Grâces getanzt. In diesem Falle begibt sich in der ersten periodischen Figur der Herr (1) an die rechte Seite der ihm gegenüberstehenden Dame (2). Infolgedessen wird die zweite periodische Figur von einer Dame mit zwei Herren, die dritte Figur von einer Dame (solo) ausgeführt.

sich alsbald aus der Ronde trennen) auf den Platz des ihnen gegenüberstehenden Paares und, Demi-chaîne anglaise, gewinnen dadurch ihre anfänglichen Plätze wieder. — Takte 4

[Dreimalige Wiederholung durch die drei anderen Paare, nacheinander begonnen.]

6. Le Finale.

1. Chassé croisé huit. Alle Damen begeben sich seitwärts links, gleichzeitig alle Herren auf dem mit der Tanzlinie ihrer Damen sich kreuzenden Wege hinter derselben seitwärts rechts, und alle fügen eine Verbeugung hinzu, die in neuer Begegnung einander zugewendet auszuführen und als Abschiedsgruß zu betrachten ist, und, — 4
   Rechassé huit, auf demselben Wege wieder zurück, und damit ist die Wiedererlangung der anfänglichen Plätze verbunden. — 4
2. Moulinet des Dames. Alle Damen vereinigen sich mittels Gebens der rechten Hand zu einem in Bewegung zu setzenden Sterne, dessen Gestalt sie nach einmaliger Tour noch forterhalten, bis — 4
3. Demi-balancé en moulinet et demi-tour de main — die zurückgebliebenen Herren auf ihre linke Hand die linke Hand ihrer Damen empfangen haben, sich somit dem Damensterne beigesellen, alle auf dem Platze verweilend ein halbes balancé ausführen und die Damen (die rechte Hand und somit den Stern verlassend) durch eine halb tour de mains der linken Hand dem innegehabten Mittelpunkt entrückt werden, während die Herren den letzteren durch dieselbe tour de mains gleichzeitig gewinnen. — 4
4. Grande promenade. — Die Herren empfangen auf die rechte Hand, über die linke kreuzend, die rechte Hand ihrer Dame, und es folgen die Paare — 8

		Takte
vorwärts hintereinander eine große Kreisfigur beschreibend, bis jedes Paar seinen anfänglichen Platz wieder erreicht hat.		
5. En avant deux (et en arrière) A droite et à gauche Traversé A droite et à gauche Retraversé et balancé Tour de main.	die vollständige Wiederholung der zweiten Hauptfigur Été (s. d.)	24

Nachdem Finale viermal durchtanzt und auch die zweite Hauptfigur „Été" seitens der anderen Paare wiederholt worden ist, folgt sofort der Anhang (Coda) = 24 Takte: Chassé croisé huit, Rechassé huit, Moulinet des Dames, demi-balancé et tour de mains und zum völligen Beschluß: Grande promenade.

4.

Konter.

Nach Einrichtung der „Genossenschaft deutscher Tanzlehrer".

1. Le Pantalon. ($^6/_8$-Takt.)

(Vorspiel 8 Takte.)

Chaîne anglaise	8	Takte
Balancé et tour de main	8	„
Chaîne des dames	8	„
Demi-promenade	4	„
Demi-chaîne anglaise	4	„
	32	Takte

2. L'Été. ($^2/_4$-Takt.)

(Vorspiel 8 Takte.)

En avant deux et en arrière	4	Takte
Chassé à droite et à gauche	4	„
Traversé	4	„
Chassé à droite et retraversé	4	„
Balancé et tour de main	8	„
	24	Takte

3. La Poule. ($^6/_8$-Takt.)

(Vorspiel 8 Takte.)

Traversé par la main droite	4	Takte
Retraversé par la main gauche	4	„
Balancé en ligne	4	„
Demi-promenade	4	„
En avant et en arrière	4	„
Dos-à-dos	4	„
En avant quatre, en arrière	4	„
Demi-chaîne anglaise	4	„
	32	Takte

4. La Trénis. ($^2/_4$-Takt.)

(Vorspiel 8 Takte.)

Chassé croisé et révérence	4	Takte
Rechasé croisé et révérence	4	„
Le premier couple en avant et en arrière	4	„
La Dame traverse	4	„
Toutes les dames traversent, le cavalier au milieu	4	„
Retraversé à vos places	4	„
	24	Takte

5. Les Graces (La Pastourelle). ($^2/_4$-Takt.)

(Vorspiel 8 Takte.)

Le premier couple en avant et en arrière	4	Takte
Le cavalier traverse	4	„
(3. und 4. Mal la dame traverse)		
En avant trois et en arrière (deux fois)	8	„
La dame seule	8	„
(3. und 4. Mal le cavalier seul)		
Demi-ronde à gauche	4	„
Demi-chaîne anglaise	4	„
	32	Takte

6. Finale. ($^2/_4$-Takt.)

(Vorspiel 8 Takte.)

Demi-grande promenade et tourné	16	Takte
Balancé et tour de main	8	„
En avant quatre et en arrière	4	„
En avant quatre et changé les dames	4	„
Chaîne des dames	8	„
En avant quatre et an arrière	4	„

En avant quatre et changé les dames	4	Takte
Demi-grande promenade et tourné	16	„
Balancé et tour de main	8	„
Les dames en avant et en arrière	4	„
Les cavaliers en avant et en arrèire	4	„
Les dames ronde à gauche	4	„
Les dames ronde à droite	4	„
Moulinet (la main droite)	4	„
Tourné (la main gauche)	4	„
Balancé en Moulinet et tour de main à vos	8	„
Demi-grande promenade et tourné	16	„
Balancé et tour de main	8	„
Les cavaliers en avant et en arrière	4	„
Les dames „ „	4	„
Les cavaliers ronde à gauche	4	„
„ „ „ à droite	4	„
Moulinet (la main droite)	4	„
Tourné (la main gauche)	4	„
Balancé en Moulinet et tour de main à vos places	8	„
Grande chaîne, etc.	4 oder ?	„

5.

La Quadrille à la cour (Les Lanciers).

257. Woher stammt dieser Tanz, und wann ist er in Aufnahme gekommen?

Derselbe, in seinen ersten vier Hauptfiguren französischen, in der fünften Hauptfigur jedoch englischen Ursprungs (The Lancers), ist von dem Tanzlehrer Laborde in Paris in seine jetzige Form gebracht worden und in der Zeit des zweiten Kaiserreichs in den Tuilerien zu höchster Gunst gelangt.

258. Zeigt sich in der Quadrille à la cour etwas Bedeutungsvolles, vorwiegend Charakteristisches?

Es kommt in derselben die höchste Glätte und Feinheit, ein leibhaftiges Hofzeremoniell (zwölf Verbeugungen) zur Erscheinung, mit unverkennbarem kriegerischen Anfluge.

Zieht man die Entstehungszeit dieses Tanzes, ingleichen die ersten hohen Gönner und Gönnerinnen desselben genauer in Betracht, so will es fast scheinen, daß aus diesen

Tanzfiguren und ihrer Aufeinanderfolge ein geschickt verborgener Sinn und eine weitausgreifende Bedeutung lauernd hervorblicken.

Der Verfasser hat es sich angelegen sein lassen, das Dunkel zu erhellen und das Resultat seiner Forschung in einem

Launigen Kommentar

(s. S. 130 und 131) zum verständlichsten Ausdruck zu bringen.

Welchen geringen Wert man auch dieser harmlosen Studie zumessen mag, einen Vorteil dürfte sie dennoch dem Leser bieten, nämlich die Tanzfiguren der Quadrille à la cour fester im Gedächtnisse zu behalten.

259. Ist die Aufstellung der Paare dieselbe wie im französischen Kontertanze?

Nein, nie in Kolonnen, sondern stets vier im Viereck (Karree) aufgestellte Paare (vergl. Abb. 57.

260. Welche Pas finden dabei Anwendung?

Dies findet die eingehendste Beantwortung durch Frage 254, hauptsächlich aber durch Frage 255.

261. Wieviel Teile (Hauptfiguren) enthält die Quadrille à la cour?

Fünf: La Dorset (Les Tiroirs), La Victoria (Les Lignes), Les Moulinets, Les Visites, Les Lanciers benannt.

262. Auf welche Weise kommt die in ihren einzelnen Teilen (Hauptfiguren) vollständige Quadrille à la cour zur Ausführung?

Dies findet Beantwortung durch nachstehende

erklärende Beschreibung der Hauptfiguren der Quadrille à la cour.

1. La Dorset (Les Tiroirs). $^6/_8$-Takt. | Takte

Vorbereitung: Révérence à vos Dames, révérence aux coins. Mit Beginn des achttaktigen Vorspiels und während desselben: gegenseitige Verbeugung

aller, zuerst jedes Paar einander, dann den Zunächststehenden ehrenerweisend. — Takte

1. En avant deux et en arrière. Ein Herr (1) und die ihm gegenüberstehende Dame (2) kommen sich vorwärts auf halbem Weg entgegen, weichen jedoch ebensoweit wieder zurück und, — 4

Tour de main par la main droite, geben sich die rechte Hand, um eine einmalige tour umeinander auszuführen im Beschließen derselben auf ihre Plätze zurückkehrend. — 4

2. Traversé à quatre (les Tiroirs, die Schubladen). Derselbe Herr (1) und dieselbe Dame (2) führen dies aus, er unter Mitbeteiligung seiner Dame (1), sie begleitet von ihrem Tänzer (2), und somit wechseln zwei Paare (1 und 2) im Vorwärtsschreiten ihre Plätze, indem beim Begegnen das zweite Paar sich trennt, um dem ersten Paare den Durchgang zu gestatten, und, — 4

Retraversé à quatre, beide Paare (1 und 2) in gleicher Weise zurückkehrend, wobei jedoch das erste Paar sich trennt, um dem zweiten Paare den Durchgang zu gestatten, gewinnen ihre früheren Plätze wieder. — 4

3. Révérence aux coins et révérence à vos Dames. Die zuletzt tätig gewesenen zwei Paare (1 und 2) wenden sich, die Herren nach links, die Damen nach rechts, zum Zweck einer Verbeugung vor den ihnen Zunächststehenden, die zur Erwiderung veranlaßt sind. — 4

Hierauf eine zweite Verbeugung nach erfolgter Gegenwendung, jedes Paar sich einander ehrenerweisend. — 4

4. Tour de main par la main droite. Alle vier Paare, jedes für sich, eine einmalige tour umeinander auf ihren Plätzen, die rechte Hand sich gebend, und — 4

Takte

Tour de main par la main gauche. Alle vier Paare führen dasselbe in gleicher Weise aus, die linke Hand sich gebend. 4

[Dreimalige Wiederholung von
Herrn 2 mit Dame 1,
„ 3 „ „ 4,
„ 4 „ „ 3,
nacheinander begonnen.]

2. La Victoria. (Les Lignes.) $^2/_4$-Takt.

1. Un Cavalier et sa Dame en avant et en arrière. Das erste Paar; der Herr geleitet seine Dame an der Hand vorwärts und zurück und, 4
Le Cavalier place sa Dame devant lui et révérence, läßt dieselbe hierauf Stellung sich nahe gegenüber nehmen, weicht, ihre Hand verlassend, ehrerbietigst zurück, um sich vor der Dame zu verbeugen. 4
2. Tour de main par la main droite. Dasselbe Paar führt eine einmalige tour umeinander aus, die rechte Hand sich gebend, und 4
Tour de main par la main gauche, et les quatres couples se placent en deux colonnes, unmittelbar darauf eine gleiche einmalige tour, die linke Hand sich gebend, und kurz vor der damit verbundenen Rückkehr auf ihren früheren Platz trennt sich das Paar und nimmt eine Frontstellung, der Herr (1) an die rechte Seite der ihm links zunächststehenden Dame (4), die Dame (1) an die linke Seite des ihr rechts zunächststehenden Herrn (3). Gleichzeitig hat sich aber auch das zweite Paar getrennt, um die eben beschriebene Frontstellung, zu bewirken: Herr (2) neben Dame (3), Dame (2) neben Herrn (4), und somit stehen sich alle in zwei Linien, je zu vier die Hände einander gebend, gegenüber (Abb. 58 und 59). 4

Das erste und das zweite Mal:

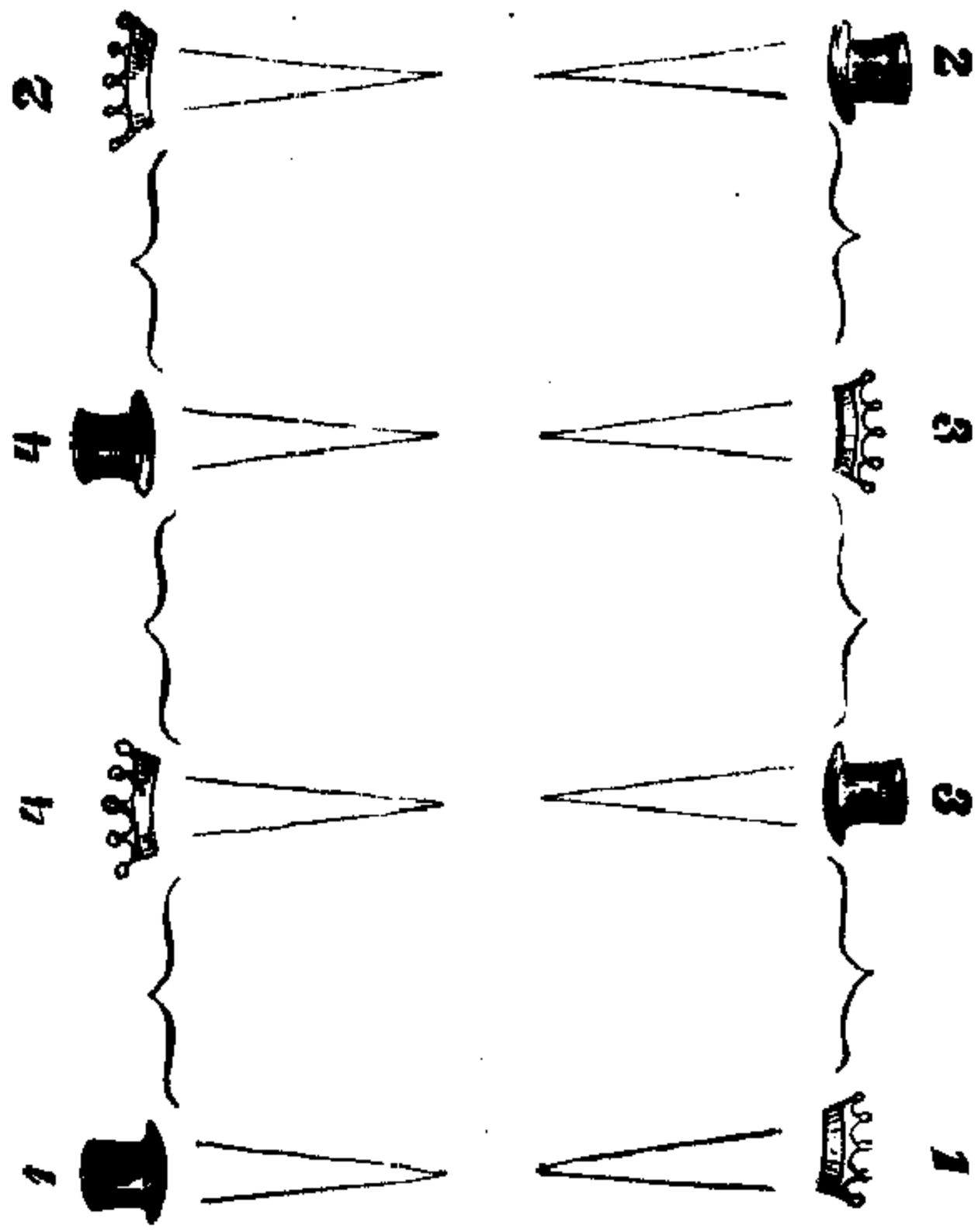

Abb. 58.

Das dritte und das vierte Mal:

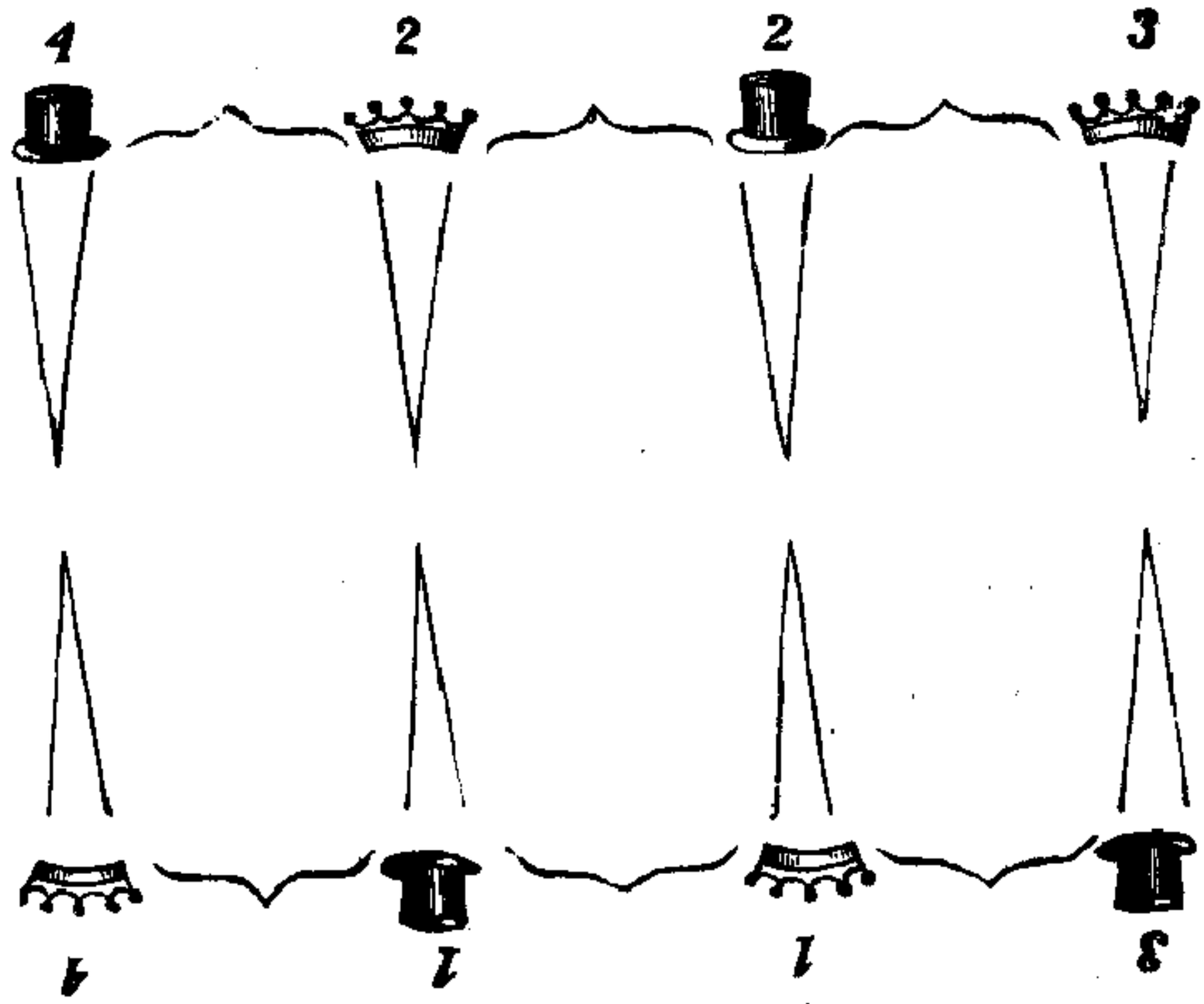

Abb. 59.

Takte

3. En avant huit et en arrière en ligne. Alle bewegen sich einmal vorwärts und weichen wieder zurück und, — 4

Tour de main par la main droite en retournant aux places, nähern sich aufs neue, Paar für Paar die rechte Hand sich gebend, um im einmaligen Umeinanderschreiten auf ihre Plätze zurückzukehren. — 4

[Dreimalige Wiederholung, vom 2., 3. und 4. Paare nacheinander begonnen.]

3. Les Moulinets. $^6/_8$-Takt.

1. La deuxième Dame en avant et le premier Cavalier en avant. Die Dame (2) allein vorwärts und etwas nach links, daselbst im Sinn einer Aufforderung verharrend. — 2

Der Herr (1) entspricht derselben auch sofort durch entgegenkommendes Vorwärtsschreiten und begrüßt die Dame (2) mit einer Verbeugung. — 2

La Dame fait la révérence prolongée, et en arrière. Die Dame erwidert den Gruß durch eine huldvolle und andauernde Verbeugung ⌒, und beide weichen auf ihre Plätze zurück. — 4

2. Les Dames demi-moulinet et tour de main; encore demi-moulinet et tour de main. Die vier Damen vereinigen sich, die rechten Hände ineinander gebend, zu einer in Bewegung gesetzten Mühle, in welcher sie sich so weit vorwärts bewegen, daß sie, die rechte Hand verlassend, mit dem ihnen vis-à-vis gehörigen Tänzer, an dessen Platze, linke in linke Hand, ein einmaliges Umschreiten auszuführen vermögen. — 8

Hierauf formieren die vier Damen die Mühle aufs neue, die rechten Hände ineinander gebend, und schließen daran ein abermaliges Sichumschreiten,

mit ihrem Tänzer, linke Hand in linke Hand, am eigenen Platze. | Takte

[Dreimalige Wiederholung von
Dame 1 mit Herrn 2,
„ 4 „ „ 3,
„ 3 „ „ 4,
nacheinander begonnen.]

4. Les Visites. $^6/_8$-Takt.

1. Le premier couple en avant vers le troisième couple et révérence. Das erste Paar macht seinen Besuch bei dem rechts ihm zunächststehenden dritten Paare, nimmt vor demselben Stellung, eine Verbeugung daranschließend, die artig zu erwidern ist, und, | 4
Ronde à gauche et à vos places, das besuchende Paar vereinigt sich mit dem besuchten Paare durch Geben der Hände zu einem Kreise, der einmal nach links herum in Bewegung gesetzt wird. Die Endigung dieses Kreises geschieht in der Weise, daß die zur Vereinigung gegebenen Hände von Paar (1) und (3) gelöst werden, und daß beide Paare ihre früheren Plätze wieder einnehmen. | 4
2. Le premier couple en avant vers le quatrième couple et révérence. Das erste Paar macht gleicherweise seinen Besuch bei dem ihm links zunächststehenden vierten Paare, woselbst gleichfalls eine gegenseitige Verbeugung erfolgt, und, | 4
Ronde à droite et à vos places, führt mit demselben ebenfalls einen Kreis, jedoch nach rechts herum, aus, dessen Endigung dadurch erfolgt, daß die von Paar (1) und (4) zum Kreise gegebenen Hände gelöst werden und somit beide Paare ihre früheren Plätze wieder erreichen. | 4
3. Chassé croisé huit et révérence (deux fois). Alle Damen begeben sich seitwärts links, gleichzeitig alle Herren auf dem mit der Tanzlinie ihrer | 8

Damen sich kreuzenden Wege hinter dieselben seitwärts rechts, eine in neuer Begegnung einander zugewendete Verbeugung daranfügend. — Takte

4. Chaîne anglaise entière (premier et deuxième couple). Das erste und das zweite Paar, gleichzeitig sich vorwärts bewegend, wechseln ihre Plätze, indem sich die vis-à-vis gehörigen Damen und Herren die rechte, dann zusammengehörige Paare die linke Hand reichen und, nachdem dasselbe nochmals ausgeführt, zu ihrem Platze zurückkehren. — 8

[Dreimalige Wiederholung, vom 2., 3. und 4. Paare nacheinander begonnen.]

5. Les Lanciers. $^2/_4$-Takt.

1. Demi-grande Chaîne par la main gauche et révérence à vos Dames. Die halbe grande Chaîne, gleichzeitig von allen vier Paaren begonnen, jedes Paar zuerst die linke Hand sich reichend, so lange fortgesetzt, bis jedes Paar auf dem Platze gegenüber sich wieder zusammengefunden hat. Dieser Moment wird durch eine gegenseitige Verbeugung der Wiedervereinigten bezeichnet. — 8
2. Encore demi-grande Chaîne par la main gauche et révérence à vos Dames. Die genaue Wiederholung des vorigen, beim Beginnen die linke Hand allseitig sich reichend und abermals durch eine gegenseitige Verbeugung beschließend. — 8
3. Évolution (Vorbereitung zu solcher): l'un après l'autre. Das erste Paar gibt die Richtung auf seinem Platz an, d. h. der Herr leitet mit der rechten Hand seine Dame in einem halben Kreisbogen vor und um sich herum und nimmt die Stellung in der Weise, daß beide dem Karree den Rücken zuwenden, die Dame ihrem Tänzer aber zur rechten Seite dabei verbleibend. — 2

	Takte
Das dritte Paar nimmt hierauf hinter dem ersten Paare Stellung.	2
Das vierte Paar stellt sich hinter dem dritten Paar in gleicher Weise auf.	2
Das zweite Paar ist bereits in der richtigen Stellung und verharrt in solcher.	2

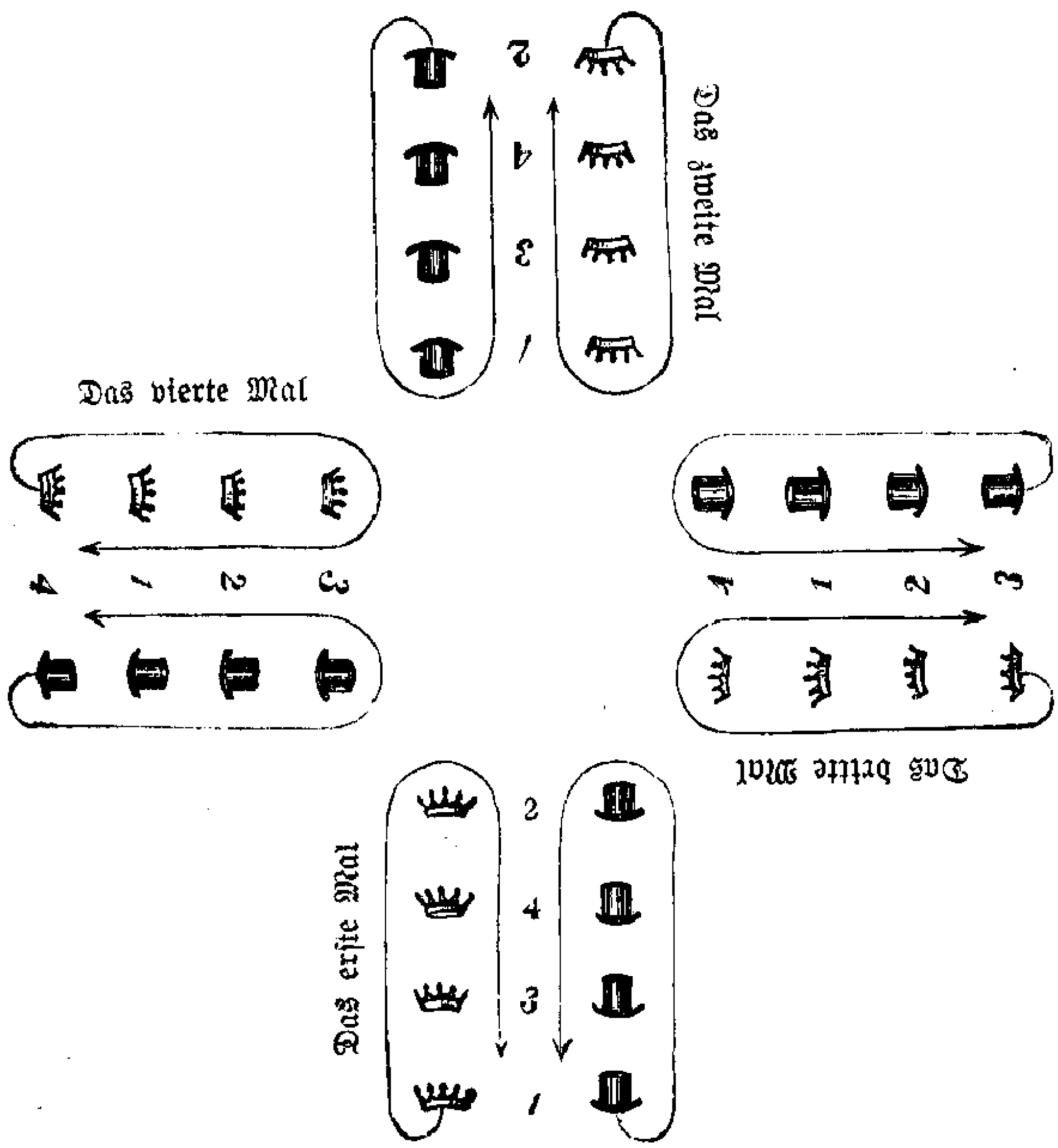

Abb. 60.

4. Chassé croisé huit (en colonne) et demi-balancé. Alle Damen begeben sich seitwärts links, gleichzeitig alle Herren auf dem mit der Tanzlinie ihrer Tänzerin sich kreuzenden Wege hinter dieselben seitwärts rechts und fügen demi-balancé auf der Stelle hinzu.	4

Launiger Kommentar zur Quadrille à la cour.

1. La Dorset. (Les Tiroirs.)

1. {En avant deux et en arrière, / Tour de main par la main droite.
2. {Traversé à quatre (Les Tiroirs), / Retraversé à quatre.
3. Révérence aux coins et révérence à vos Dames.
4. {Tour de main par la main droite, / Tour de main par la main gauche.

1. Vorsichtige Annäherung der inneren Parteien, um leise Fühlung zu nehmen, und schlaues Zurückweichen, gleichwohl aber die übereinstimmende Meinung mit Hand und Wort sich versichernd.
2. Das Gleiche in verstärktem Maße und mit durchgreifenderem Erfolge. Man schaut bei dieser Gelegenheit sich in die Karten.
3. Es erscheint rätlich, auch Auswärtige durch Ehrenerweisungen sich zu verbinden, um des freundnachbarlichen Wohlwollens derselben gewiß zu sein.
4. Solchergestalt erscheint das Recht der freien Hand gewahrt, und beide Hände sich vergnügt reibend, wähnt man den Frieden gesichert („L'empire, c'est la paix").

2. La Victoria. (Les Lignes.)

1. Un Cavalier et sa Dame en avant et en arrière, le Cavalier place sa Dame devant lui et révérence.
2. {Tour de main par la main droite, / Tour de main par la main gauche, et les quatre couples se placent en deux colonnes.
3. {En avant huit et en arrière en ligne, / Tour de main par la main droite en retournant à vos places.

1. Der Herrscher folgt dem Zuge seines Herzens, verkündet dies und erhebt die Erwählte zur Herrscherin.
2. Das hohe Paar reicht sich die Hand zum geschlossenen Bunde, und die nächste Umgebung gruppiert sich feierlichst.
3. Solenne Auffahrt und Vorstellung bei Hofe. Man verabschiedet sich in gehobenster Stimmung.

3. Les Moulinets.

1. La deuxième Dame en avant et le premier Cavalier en avant, la Dame fait la révérence prolongée, et en arrière.

1. Glänzendes Hoffest, Einführung spanischer Etikette. Die Krinoline in mächtigster Entfaltung kommt zu allgemeiner Geltung und Herrschaft.

2. Les Dames demi-moulinet et tour de main; encore demi-moulinet et tour de main.

2. Hohe Damen beteiligen sich regsamst an der Politik der neuen Herrscherin und setzen die Köpfe der Diplomaten in wirbelnde Bewegung.

4. Les Visites.

1. Le premier couple en avant vers le troisième couple et révérence. Ronde à droite et à vos places.
2. Le premier couple en avant vers le quatrième couple et révérence. Ronde à droite et à vos places.
3. Chassé croisé huit et révérence (deux fois).
4. Chaîne anglaise entière.

1. Hohe Herrscher des Auslandes erscheinen zum Besuch und werden aufs würdigste empfangen.
2. Dabei Bestrebung, frühere Verträge zu beseitigen und deren Schärfe abzurunden.
3. gleichzeitig und mit Aufwand der gesuchtesten Höflichkeit seither gegenseitig vorwiegend gewesene Mißstimmung zu verjagen und deren Allianzen zu durchkreuzen.
4. unter ängstlich gepflogenem Liebäugeln mit dem Insellande (entente cordiale).

5. Les Lanciers.

1. Demi-grande Chaîne par la main gauche et révérence à vos Dames.
2. Encore demi-grande Chaine par la main gauche et révérence à vos Dames.
3. Evolution: L'un après l'autre.
4. Chassé croisé huit (en colonne) et demi-balancé. Rechassé huit (en colonne) et demi-balancé.
5. Promenade extérieure.
6. En avant huit et en arrière en ligne,
   Tour de deux mains en retournant à vos places.

1. Linkisch angelegte Schlingen und Ketten, um einen casus belli herbeizuführen.
2. Dieselben des linken Rheinufers halber weiter gesponnen (jusqu'à la mer).
3. Kriegsbereitschaft. Die Würfel sind gefallen. (L'un après l'autre).
4. In der Hoffnung sich wiegend, die Einigkeit der Feinde zu durchkreuzen, sie selbst aber zu überwinden und ihnen nachzujagen („ma petite guerre").
5. Kriegserklärung. Ausweisung verhaßter Fremdlinge. Promenade („à Berlin").
6. Unwiderstehlicher Massenangriff (élan). Die an der Spitze der Zivilisation Einherschreitenden, wenn schon zuweilen sich rückwärts konzentrierend,
   lassen den Siegespreis nicht wieder aus ihren Händen.

Takte

Rechassé huit (en colonne) et demi-balancé. Dies alles wird in gleicher Weise und gleichzeitig von allen Damen und allen Herren wiederholt, jedoch in der Umkehrung. 4

5. Promenade extérieure. Unter Anführung des ersten Paares, welches die Richtung gab, teilt sich die Kolonne im Vorwärtsschreiten nach außen, die Herren nach links, die Damen nach rechts eine ovale Kreislinie beschreibend, und kehren zwar auf dieselben Plätze wieder zurück, von welchen sie ausgingen, nehmen aber eine andere Frontstellung (blickwärts gegenüber und etwas rückwärts konzentriert). 8

6. En avant huit et en arrière en ligne. Alle schreiten aufeinander zu, weichen wieder voneinander zurück und, 4

Tour de deux mains en retournant à vos places, nähern sich aufs neue, jedes Paar beide Hände sich gebend, um im einmaligen Sichumschreiten auf ihre Plätze zurückzukehren. 4

[Dreimalige Wiederholung, die Aufstellung (vgl. Abb. 60) vom 2., 3. und 4. Paare nacheinander begonnen.]

A la fin: Révérence aux coins,
Révérence à vos dames.

6.

Der Walzer (La Valse).

263. Was ist der Walzer und wessen Ursprungs?

Ein Tanz unter zwei Personen, die als ein durch Arm und Hand verbundenes Paar sich um ihren eigenen Mittelpunkt auf einer Zykloide*) (Radlinie) mittels zweimal drei geregelter Schritte in gleichmäßiger Bewegung einmal drehen

*) Eine krumme Linie, die von einem Punkt im Umkreise eines auf einer geraden Linie sich fortwälzenden Rades oder Kreises beschrieben wird.

Abb. 61.

Walzerhaltung.

und mit solchen beliebig fortgesetzten ringförmigen Umdrehungen auf einer größeren Kreisfigur sich bewegen.

Es ist der echte deutsche, mit dem Volksleben innigst verwachsene Nationaltanz, keinem andern nachstehend, denn in keinem schwebt herrlicher die vollendetste Figur der Welt, die Kreisfigur, von jedem einzelnen Paare und von der Schwingung aller harmonisch dargestellt.

264. Welcher Charakter findet sich darin ausgeprägt?

Unbefangene Fröhlichkeit und naiv-gemütliche Hingebung.

265. Welche Taktart hat die Musik des Walzers, und wie ist sie zu akzentuieren?

Den $^3/_4$-Takt. Die Taktezahl nach der Minute berechnet, ist sehr verschiedentlich bemessen und dürfte nach M. M. 56 bis 66 = ♩. sein. Der Internationale Verband der Tanzlehrervereine nahm bei der am 21. Juli 1909 in Scheveningen abgehaltenen Delegiertenversammlung an, daß 60 Takte in einer Minute (M. M. 60 = ♩.) das richtigste Zeitmaß darstellt. Es gehören zwei solcher Takte zusammen, innerhalb deren das dreiteilige Taktmotiv zweimal in ganz gleichmäßiger Bewegung ausgeführt wird. Der Akzent liegt stets auf dem ersten Taktteile.

266. Wie hat sich dabei das Paar am schicklichsten mit Arm und Hand zu halten?

Der Herr unterfaßt mit der rechten Hand den linken Arm der Dame, um sie in der Gürtelgegend mit dem rechten Arm sicher zu umschlingen, und empfängt nach den ersten drei Schritten, mit denen er den Walzer einzuleiten hat, deren rechte Hand auf seine linke.

Die Dame legt den linken Arm in ungezwungener Haltung auf den rechten Oberarm des Herrn, ohne der linken (Fächer und Taschentuch haltenden) Hand daselbst einen Anhaltspunkt zu gewähren (Abb. 61).

267. Wie sind die sechs Schritte des Walzers auszuführen?

Wenn schon gesagt worden ist, daß ein Paar sich um seinen eigenen Mittelpunkt mittels sechs Schritten einmal drehe, so ist dies noch dahin zu erläutern, daß dabei der Herr seine Dame und diese wiederum ihren Herrn als Mittelpunkt zu betrachten habe. Es ist dies nichts Unwesentliches, denn es erhellt daraus sofort, daß bei den Umdrehungen im Walzer der dem Mittelpunkte näherstehende rechte Fuß kleinere Schritte, dagegen der ihm fernerstehende linke Fuß etwas größere Schritte zu machen habe.

Vorbereitung: 1. Position.

Der Herr (1) schreitet mit dem rechten Fuße seitlich vorwärts nach der Dame hin, verbunden mit allmählichem Rechtsvorwärtsdrehen auf der Fußspitze. (2) Der linke Fuß bezeichnet den (etwas größeren) zweiten Schritt mit der Spitze, an der Ferse des rechten Fußes vorbei, lang ausstreifend und (3) der rechte Fuß, mit vordrängender Ferse in die sehr verminderte 4. Position vor den linken Fuß gestellt, beendigt damit die erste Hälfte der Umdrehung. (4) Der linke Fuß akzentuiert diesen (etwas größeren) Schritt mit der Spitze, die ziemlich lotrecht vom rechten Ellenbogen der Dame aufzustellen ist, und während des damit verbundenen Rückwärtsdrehens auf linkem Fuße schwingt sich der dazu hilfreiche rechte Fuß zurück, nimmt (5) die 2. Position neben dem linken Fuß an, und (6) der linke Fuß beendigt mit schlüpfendem Heranziehen und Degagieren in die 1. Position die zweite Hälfte der Umdrehung.

Die Dame hat dieselben sechs Schritte in der Nachahmung auszuführen und dabei auf richtiges Einsetzen des ersten ihrer Schritte sorgfältig zu achten.

Wenn nun die fortgesetzte Nachahmung dieser sechs Schritte, von zwei Personen zum Zwecke des Walzers dargestellt, musikalisch dem zweistimmigen Kanon völlig vergleichbar zu erachten ist, so erklärt sich die Bedingung, daß der erste Schritt der Dame (rechter Fuß) mit dem vierten Schritt des Herrn (linker Fuß) genau zusammentreffen müsse.

Abb. 62.

Haltung beim Beginn des Eiswalzers.

Umstehende drei partiturmäßig untereinandergestellte Beispiele (Seite 137) bringen in vollständiger Eigenart den Walzer zu klarster Anschauung. Es ist

A. das musikalische,
B. das rhythmische und
C. das choreographische Bild.

268. Gibt es noch andere Regeln, deren Beobachtung besondere Vorteile darbieten?

Ja. Es ist zunächst eine elastische Ausführung der sechs Walzerschritte anzustreben als wohlgeeignet, den mit ihnen verbundenen Umdrehungen Anmut und Leichtigkeit sowie eine gewisse wiegende Behaglichkeit zu verleihen. Dann ist noch eines wesentlichen Vorteils zu gedenken, der sich vorzugsweise dem Herrn beim vierten Walzerschritte durch die Opposition des linken Fußes mit dem die Dame umschlingenden rechten Arme darbietet. Er muß nämlich den linken Fuß beim vierten Walzerschritte fest auf den Boden einschrauben und gleichzeitig mit dem rechten Arme nötigend seiner Dame zu leichterer Umdrehung zu verhelfen bemüht sein.

7.

Der Walzer in der Umkehrung (La Valse à l'envers).

269. Was ist unter Valse à l'envers zu verstehen?

Die Ausführung der oben beschriebenen sechs Walzerschritte (s. S. 134), die jedoch auf Fuß und Umdrehung entgegengesetzt (in der Umkehrung), in beliebiger Wiederholung auf der umgekehrten Zykloide und gleichwohl auf der üblichen größeren Kreisfigur stattfindet, eine auserlesene und frappant wirkende Variation, die nur einem sehr gut geschulten Tänzerpaar, das sich in dem vollkommensten Einverständnisse befindet, möglich sein wird.

270. Auf welche Weise ist diese Variation auszuführen?

Der Herr macht die ersten drei Walzerschritte allein, gleichwie im gewöhnlichen Walzer (also rechtsum), muß je-

doch solche nur als eine Vorbereitung, gewissermaßen nur als eine Vorausnahme, betrachten; denn unverweilt setzt er mit dem linken Fuße zu den sechs Walzerschritten ein, damit gleichzeitig in die umgekehrte Drehung (also linksum) einlenkend, während die Dame präzis mit dem rechten Fuß einsetzt und sofort an der entgegengesetzten Umdrehung teilnimmt.

Die nachstehende Zahlenreihe soll die Umkehrung der sechs Walzerschritte noch besonders verdeutlichen.

Dame:			(r)	(l)	(r)	1 (l)	2 (r)	3 (l)	4 (r)	5 (l)	6 (r)
— — —			1	2	3	4	5	6	1	2	3
			1	2	3	4	5	6	—	—	—
Herr:	(r)	(l)	(r)	4	5	6	1	2	3		
	1	2	3	(l)	(r)	(l)	(r)	(l)	(r)		

271. Auf welche Weise erklärt dies die doppelte Zahlenreihe?

Die untere fragt: Was für ein anderer wird aus jedem der sechs Walzerschritte durch seine Umkehrung? Die obere Zahlenreihe gibt die Antwort darauf.

272. Kann sonst noch etwas zum Gelingen der Umdrehungen beim Walzer in der Umkehrung verhelfen?

Vornehmlich die Opposition zu Fuß und Hand kann sich dem Herrn sehr vorteilhaft erweisen, wenn dieselbe bei seinem vierten Walzerschritte den rechten Fuß fest auf dem Boden einschraubt und mit gleichzeitigem lebhaften Zuge der linken Hand seiner Dame zu leichterer Umdrehung zu verhelfen bemüht ist.

8.

Die Redowa (La Redowa).

273. Was ist die Redowa (böhmisch Regdowàk)?

Streng genommen nichts anderes als eine charakteristische Variation des Walzers in gemäßigtem Tempo. Es findet mithin alles in bezug auf den letzteren Gesagte dabei vollständige Anwendung.

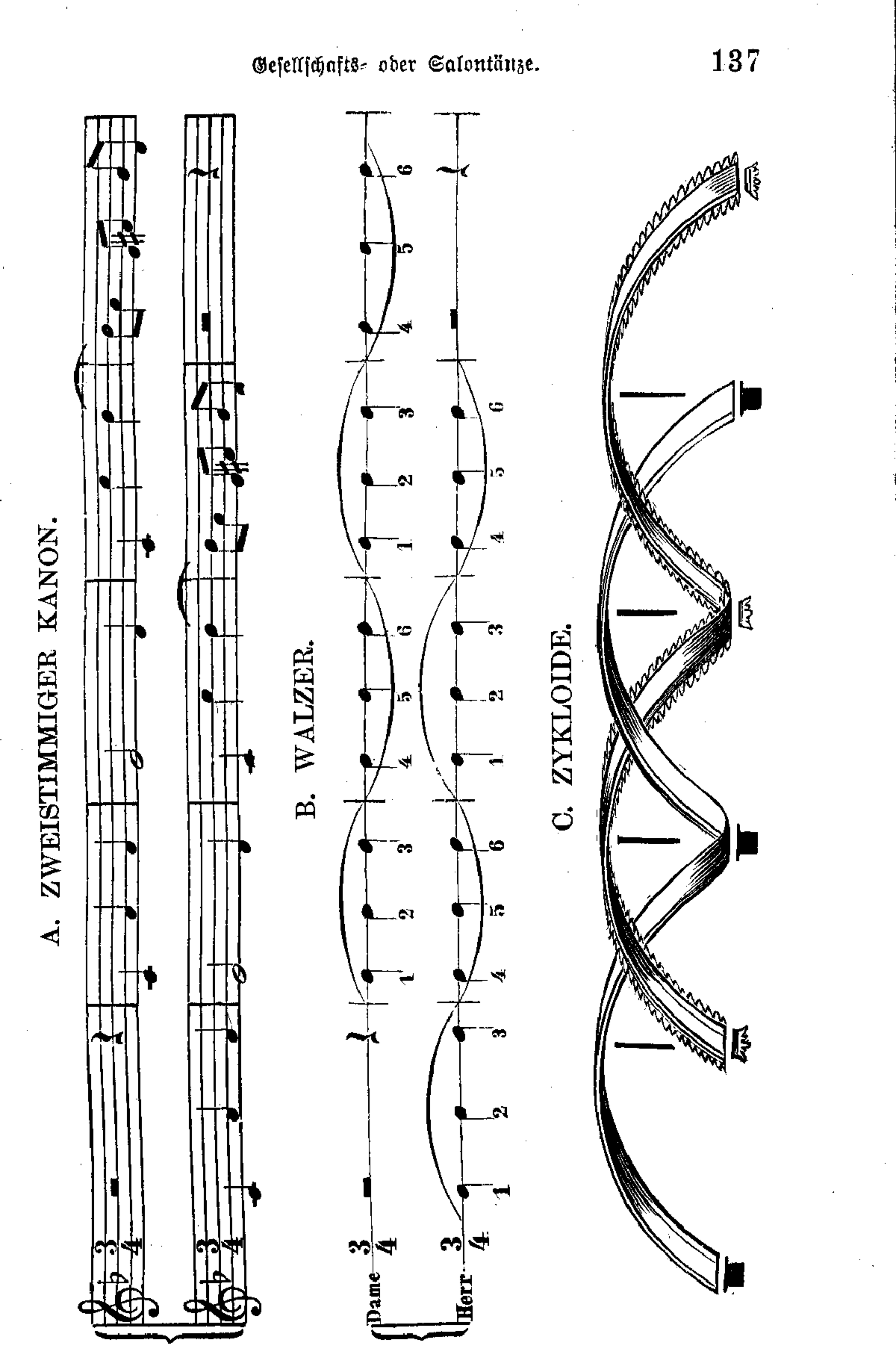
A. ZWEISTIMMIGER KANON.
B. WALZER.
C. ZYKLOIDE.
Dame
Herr

274. Worin besteht diese Variation und das Charakteristische derselben?

Zunächst darin, daß der erste und vierte Schritt des Walzers mit einem kurzen, lebhaften Aufschwung, ungefähr wie der Anfang des Pas de Basque (s. Frage 181), zu begleiten ist.

Charakteristisch ist in der Redowa ein abwechselndes Vorwärtsrücken des Herrn und gleichzeitiges Zurückweichen der Dame, beides auch umgekehrt, im Gegensatze, ausführbar. Dazu ist erforderlich, daß man die zweimal drei zu einmaliger Umdrehung bestimmten Walzerschritte auch auf der Richtungslinie vor- und rückwärts auszuführen vermöge und damit gleichzeitig ein seitlich Rechts- und Linksabweichen vom Standpunkt aus verbinde.

Es kann als feste Regel gelten, daß die erste Schrittbewegung im Vorwärtsrücken stets dem rechten Fuße, dagegen die erste im Zurückweichen stets dem linken Fuße zugeteilt ist. Der fügsame Pas de Basque wird sich der Redowabewegung am besten anbequemen. Vollständige Übereinstimmung des Paares zu gleichmäßig wiegender Bewegung ist jedoch Hauptbedingung.

275. Wieviel Umdrehungen sind auszuführen, bevor mit dem Vorwärtsrücken und Zurückweichen begonnen wird?

Die Zahl der Umdrehungen im Walzer, mit dem stets zu beginnen ist, ist eine beliebige. Vorwärtsrücken oder Zurückweichen ist aber stets vom Herrn abhängig. Seiner Führung überläßt sich die Dame und nimmt einen leisen Druck seines sie umschlingenden Arms sowie die hemmende Bewegung seiner linken Hand bei der vorhergehenden letzten Walzerumdrehung gern für eine Ankündigung des Übergangs zum Vorwärtsrücken oder Zurückweichen. Welches von beiden ihr obliegt, kann dabei nicht zweifelhaft sein, da es durch die Stellung, welche sie bei Endigung der unmittelbar vorhergegangenen Walzerumdrehung einnimmt, bedingt wird.

9.

Der Balancéwalzer.

276. Welche Walzerart ist unter diesen Namen bekannt?

Diejenige, durch welche die erdenklichste Vereinfachung, ja gewissermaßen eine Abbreviatur des Walzers zur Darstellung kommt. Die Aufgabe ist, die sechs Walzerschritte auf nur zwei*), nämlich den ersten und den vierten Schritt zu beschränken, jedem dieser zwei Schritte aber ein einmaliges Auf- und Forthüpfen folgen zu lassen, gleichzeitig mit jedem dieser zwei Schritte eine halbe Umdrehung zu verbinden und solchergestalt eine einmalige ganze Umdrehung auf einer Zykloide zu erreichen.

277. Was spricht sich im Balancéwalzer aus?

Etwas Idyllisches, ländlich Einfaches, fast Ursprüngliches. Wird dies geschickt, mit elastischen Fußbiegen, ähnlich dem Pas de Zéphire (s. Frage 188) ausgeführt, so blickt eine gewisse Behaglichkeit durch, von Anmut und Reiz begleitet.

278. Wie sind die zwei Schritte des Balancéwalzers auszuführen?

Der Herr (1) schreitet mit dem rechten Fuße seitlich vorwärts nach der Dame hin, unter allmählichem Rechtsvorwärtsdrehen auf der Fußspitze, und akzentuiert diesen Schritt durch leichtes Aufhüpfen, damit die erste Hälfte der Umdrehung rechts vorwärts verbindend, während der freischwebende linke Fuß sich mit einem rond de jambe en dedans en l'air (s. Frage 133) vorbewegt und mit der Ferse im Moment des Aufhüpfens an die entgegenkommende Ferse des rechten Fußes schlägt, aber sofort abprallt und freischwebend verbleibt.

(2) Der linke Fuß setzt sich mit der Spitze ziemlich lotrecht vom rechten Ellenbogen der Dame auf, akzentuiert diesen Schritt gleichfalls durch leichtes Aufhüpfen, damit die zweite Hälfte der Umdrehung (auf dem linken Fuße) rückwärts ver-

*) Daher die volkstümliche Bezeichnung Zweitritt.

bindend, während der freischwebende rechte Fuß sich mit einem rond de jambe en dehors en l'air (s. Frage 133) zurückbewegt und mit der Ferse des linken Fußes schlägt, aber sofort abprallt und freischwebend verbleibt.

Die Dame hat dieselben zwei Schritte in der Nachahmung auszuführen. Es muß daher, dem musikalischen Bilde des zweistimmigen Kanons (s. S. 137) folgend, ihr erster Schrit (rechter Fuß) mit dem zweiten Schritte des Herrn (linker Fuß) genau zusammentreffen.

Im übrigen veranschaulichen die partiturmäßig untereinandergestellten Beispiele I und II (s. S. 141) klar und deutlich die Beziehung, in welcher Walzer und Balancéwalzer zueinander stehen, und es erübrigt nur noch, darauf hinzuweisen, daß das Beispiel II auch das Orginalmotiv der Walzermusik in einer absichtlichen rhythmischen Umgestaltung erblicken läßt, um damit die Möglichkeit zu beweisen, daß auch der Komponist mittels veränderter Schreibweise seine Melodie dem Rhythmus des Balancéwalzers anzupassen im stande sein könne.

Das choreographische Bild C (s. S. 137) kommt hier gleichfalls zur Geltung.

10.

Der Bostonwalzer (Glide Waltz).

279. Was ist der „Boston"?

Eine Variation des Balancéwalzers mit fast gleichen Abwechslungen im Vorwärts- und Rückwärtsschreiten sowie im Rechts- und Linksdrehen, wie Redowa zum Walzer. Statt der dabei verkommenden ronds de jambe en lair werden ronds de jambe à terre angewendet, wie auch beim Vor- oder Rückwärtsschreiten bei allen 2. Tempi die Spitze des betreffenden Fußes ständig am Boden dahingleitet.

280. Woher stammt die Bezeichnung Boston?

Aus den Ballsälen Amerikas. In Deutschland durch englische Ballettmeister verbreitet. Bestimmt ist anzunehmen, daß Bostonwalzer nicht erst in Boston erfunden wurde.

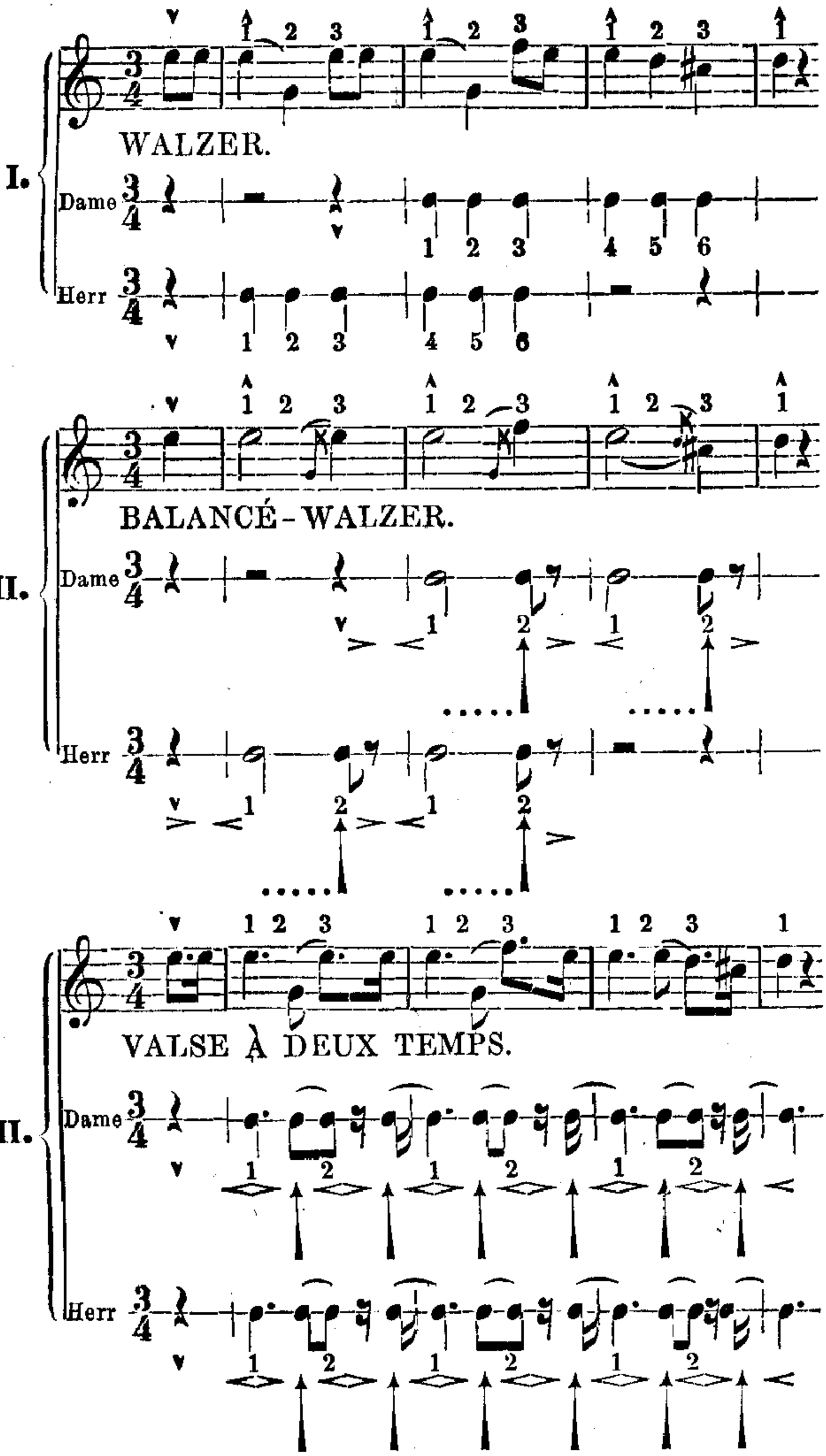
I.
WALZER.
Dame
Herr
II.
BALANCÉ-WALZER.
Dame
Herr
III.
VALSE À DEUX TEMPS.
Dame
Herr

11.

Der Walzer in zwei Tempi (La Valse à deux temps).

281. Was wird unter Valse à deux temps verstanden?

Das Bestreben eines Tänzerpaares, in den $^3/_4$-Takt der Walzermusik einen Tanzschritt einzuzwängen, der eigentlich nur in den $^2/_4$-Takt willig sich fügt. Dieser Tanzschritt aber ist der Galoppschritt (s. Frage 287), der wiederum auf den Pas chassé in zwei Tempi (s. Frage 184) zurückzuführen ist.

Mithin ist die Aufgabe: die zwei Tempi des Pas chassé auf die drei Taktteile der Walzermusik geschickt zu verteilen. Glückt die Lösung, und ist das Widerspenstige zwischen Tanz- und Musikrhythmus im Gefühle des Tänzerpaares überwunden, so wird es demselben möglich sein, mittels zwei Pas chassés, von ihnen seitwärts (der Herr fängt mit dem linken, die Dame mit dem rechten Fuß an) und gleichzeitig ausgeführt, zwei halbe, somit eine ganze einmalige Umdrehung, wie im Walzer, auf einer Zykloide zu bewerkstelligen.

Unerläßlich ist es, daß das zweite Tempo des Valse à deux temps mit dem dritten Taktteile der Walzermusik genau zusammentreffe. Nächstdem kommt dabei auch Temps levé (s. Frage 148) als Auftakt zur Anwendung, gleichwie im Galopp.

282. Was kommt durch diese eigenartige Darstellung zum Ausdrucke?

Zuversichtliches Sichgenügen in sieghafter Freude über Forciertes, verbunden mit der Einbildung, etwas ganz Besonderes zu vollbringen.

283. Wie hat die Verteilung der zwei Tanztempi auf den $^3/_4$-Takt des Walzers zu erfolgen?

Das beantworten die partiturmäßig untereinandergestellten Beispiele I und III in der deutlichsten und überzeugendsten Weise, und auch das Originalmotiv der Walzermusik findet sich, in absichtlicher Umgestaltung dem Tanzrhythmus des Walzers in zwei Tempi genau angepaßt, vor.

Das choreographische Bild C (Seite 137) kommt hier gleichfalls zur Geltung.

12.

Der Galopp (Le Gálop).

284. Was ist der Galopp und wessen Ursprungs?

Ein Tanz unter zwei Personen, die, in derselben Weise wie beim Walzer sich beiderseitig haltend, als Paar entweder mit der allbekannten jagenden Schrittbewegung eine Linie in der Richtung seitwärts beschreiben (Galopade), oder sich gleichzeitig um ihren eigenen Mittelpunkt auf einer Zykloide mittels zweimal zwei geregelten Schritten einmal drehen und mit solchen beliebig fortgesetzten Umdrehungen auf einer größeren Kreisfigur sich bewegen.

Die letzterwähnte Art der Ausführung scheint deutschen Ursprungs zu sein.

285. Was prägt sich darin aus?

Stürmende Freude, fast bis zur Ausgelassenheit, Hast und Beharrlichkeit in lebendigster Bewegung.

286. Welche Taktart hat die Musik des Galopps, und wie ist sie zu akzentuieren?

Den $^2/_4$-Takt (M. M. 126 = ♩). Der Akzent liegt auf beiden Taktteilen gleichmäßig.

287. Wie sind die Schritte des Galopps auszuführen, und was ist außerdem dabei wesentlich und notwendig?

Als Grundform ist die schon erwähnte Galopade zu betrachten.

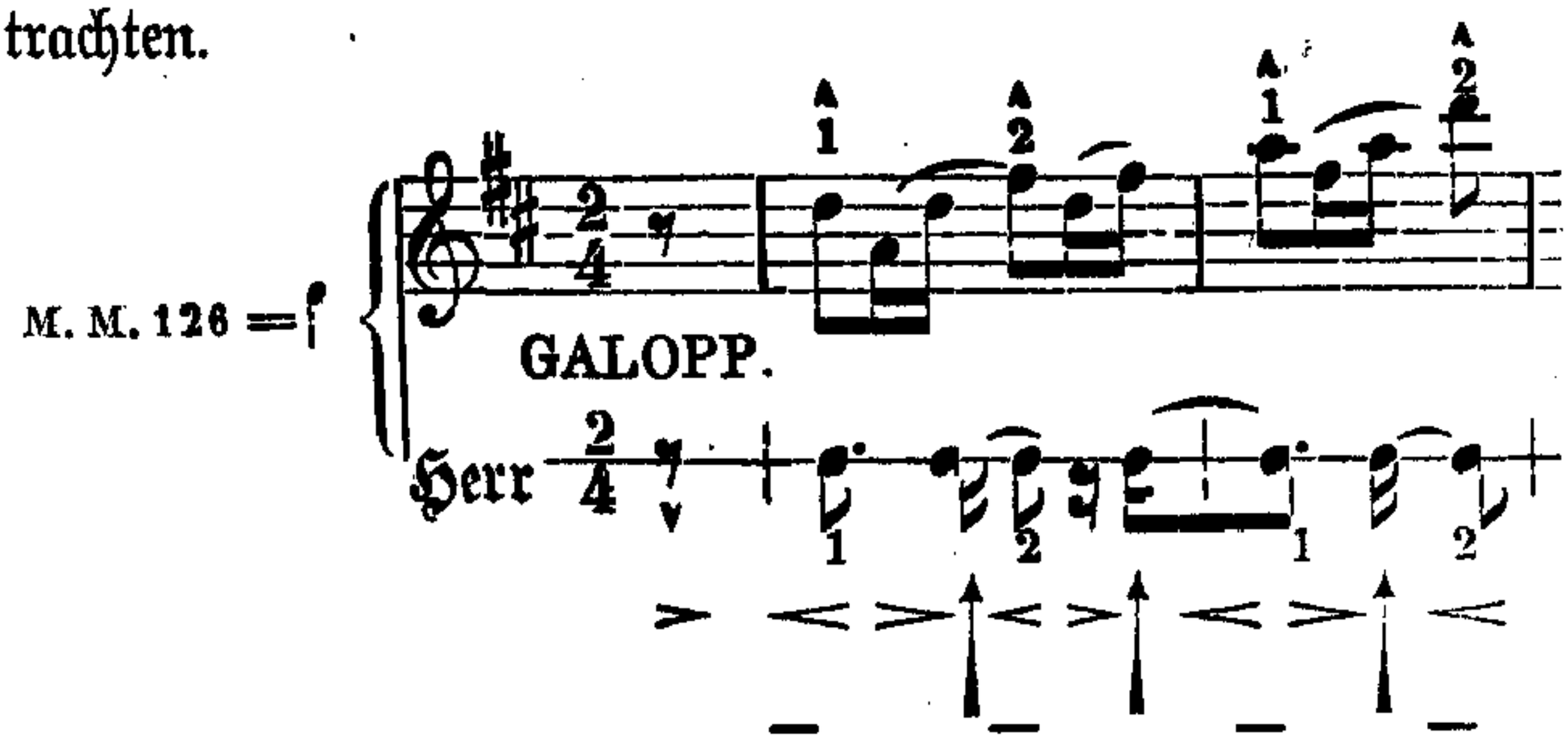

Die Schritte des Galopps bestehen aus zwei Pas chassés (s. Frage 184 u. ff.) seitwärts, abwechselnd mit dem rechten und dem linken Fuße begonnen. Mit jedem dieser zwei Pas ist eine halbe Umdrehung verbunden, und zwar mit dem vom linken Fuße begonnenen Pas chassé eine solche rückwärts, dagegen mit dem vom rechten Fuße begonnenen eine solche rechts vorwärts. Beide Tempi eines Pas chassé sind schlürfend auf flüchtig dahingleitenden Fußspitzen auszuführen und möglichst lebhaft und scharf zu akzentuieren.

Als Regel ist festgestellt, daß Herr und Dame gleichzeitig, jedoch mit ungleichem Fuße den Galopp anzufangen haben.

Von besonderer Wichtigkeit ist der Moment des Drehens, der stets das zweite Tempo des Pas chassé begleitet und zugleich den Übergang zum ersten Tempo des folgenden Pas bildet. Dieser Übergang ist durch eine Zwischenbewegung zu vermitteln, welche die drehende halbe Wendung wesentlich unterstützt. Es ist Temps levé (s. Frage 148), das durch die Federkraft der Knie, Fußbiegen und Ziehen erzielte elastische Erheben im Auftakt, welches die tanzenden Paare im fliegenden Schwung erscheinen läßt und ihren einfach natürlichen Galoppschritten erhöhten Reiz verleiht.

13.

Der Galopp in der Umkehrung (Le Galop à l'envers).

288. Was wird unter dieser Bezeichnung verstanden?

Eine Variation des eben beschriebenen Galopps, die in bezug auf die zu erzielenden Umdrehungen durchaus gleichartig mit denjenigen des Valse à l'envers ist.

289. Wie ist der Galop à l'envers zu beginnen, und wie sind dessen Umdrehungen auszuführen?

Das Paar beginnt gleichzeitig, der Herr mit dem linken, die Dame mit dem rechten Fuße, den ersten Pas chassé seitwärts und verbindet damit die erste Hälfte der Umdrehung. Allein diese erste Hälfte ist gewissermaßen nur eine Vor-

bereitung (Vorausnahme), denn sofort lenkt der Herr mit dem rechten Fuß in die zweite Hälfte der Umdrehung umgekehrterweise ein und fährt mit solchen umgekehrten Umdrehungen auf der üblichen Kreislinie fort. Es erfordert dies allerdings einen Mehraufwand schwingender Bewegung, zumal dabei der Herr des Vorteils durch Opposition des linken Fußes mit dem die Dame umschlingenden rechten Arme (s. Frage 268) verlustig geht.

Besonders hilfreich, ja fast unerläßlich erweist sich dazu die bereits erwähnte Zwischenbewegung: Temps levé (s. Frage 148), und ist ferner noch anzuraten, bei den ersten Versuchen von der Fortbewegung auf der üblichen Kreislinie zunächst abzusehen, vielmehr die umgekehrten Drehungen auf der Stelle einander umkreisend auszuführen.

290. Wie kündigt der Herr seiner Dame den Beginn des Galop à l'envers an?

Durch rechtzeitige, sanfte Lenkung seines rechten Armes, mit dem er die Dame der umgekehrten Richtung gleichsam zuschiebt, während durch seine entgegengesetzt ziehende linke Hand gleichzeitig noch etwas zum Gelingen beigetragen wird.

291. Kann man den Galopp in der Umkehrung ausschließlich und ununterbrochen fortgesetzt ausführen?

Ja, namentlich auf zwangloser Richtungslinie; dagegen ist deren Ausführung auf den Langseiten des Tanzraumes ziemlich anstrengend und ermüdend.

Galop à l'envers kommt in der Regel im unmittelbaren Zusammenhange mit dem gewöhnlichen Galopp abwechselnd zur Ausführung und bringt das Bild eines in vollendeter, lebendiger Eintracht zusammenfließenden Tänzerpaares zur Erscheinung.

14.

Die Redowaczka (La Redowaczka).

292. Was ist die Redowaczka (böhmisch Regdowačka)?

Eine Abart des Galopps in demselben Sinne, als die Redowa eine Variation des Walzers ist.

Es findet daher mit wenigen Ausnahmen fast alles in bezug auf Redowa Gesagte (s. Frage 285 u. ff.) auch auf Redowaczka gleichmäßig passende Anwendung.

293. Worin bestehen diese Ausnahmen?

Darin, daß das durch Pas chassé mit abwechselndem Fuße zu geschehende Vorwärtsrücken und Zurückweichen buchstäblich nach beziehentlicher Richtung hin, mithin ohne Rechts- und Linksweichen, zu verfolgen ist.

Die erste Schrittbewegung im Vorwärtsrücken geht stets vom linken Fuße, hingegen die im Zurückweichen stets vom rechten Fuße aus.

15.

Der Two step (Zweischritt).

294. Was ist Two step?

Eine Veränderung von Galopp mit Rechts- und Linkswendungen.

Die Bezeichnung für diese Zusammenstellung stammt aus Amerika.

295. Welche Taktart hat die Musik, und auf welchen Taktteilen liegt der Akzent?

Den $^6/_8$-Takt (M. M. 108 = ♩.). Das erste und vierte Achtel ist zu akzentuieren.

296. Welche Ausführung ist die gebräuchlichste?

In der Rundtanzhaltung ständig verbleibend, tanzen beide drei Takte Galopp mit Rechtswendung, im 4. Takte findet die Umkehrung statt, welche bis zum 7. Takte weitere Dauer behält, um mit Takt 8 wieder zur Rechtswendung zurückzukehren.

16.

Die Polka, Hüpfelpolka, Schottischer Walzer (La Polka, Dreitritt).

297. Was ist die Polka und wessen Ursprungs?

Ein Tanz unter zwei Personen, die, in derselben Weise wie beim Walzer sich beiderseitig haltend, gleichzeitig um

ihren eigenen Mittelpunkt auf einer Zykloide mittels zweimal drei geregelter Schritte sich einmal drehen und mit solchen in beliebiger Zahl fortgesetzten Umdrehungen auf einer größeren Kreisfigur sich bewegen.

Die Polka ist böhmischen Ursprungs.

298. Was verkündigt sie?

Frohspielend kindliches Entzücken und behagliche Wonne.

299. Welche Taktart hat ihre Musik und auf welchen Taktteilen liegt der Akzent?

Den $^2/_4$-Takt (M. M. 88 = ♩). Beide Taktteile sind fast gleichmäßig; der erste ist aber besonders scharf zu akzentuieren.

300. Wie sind die Polkaschritte auszuführen?

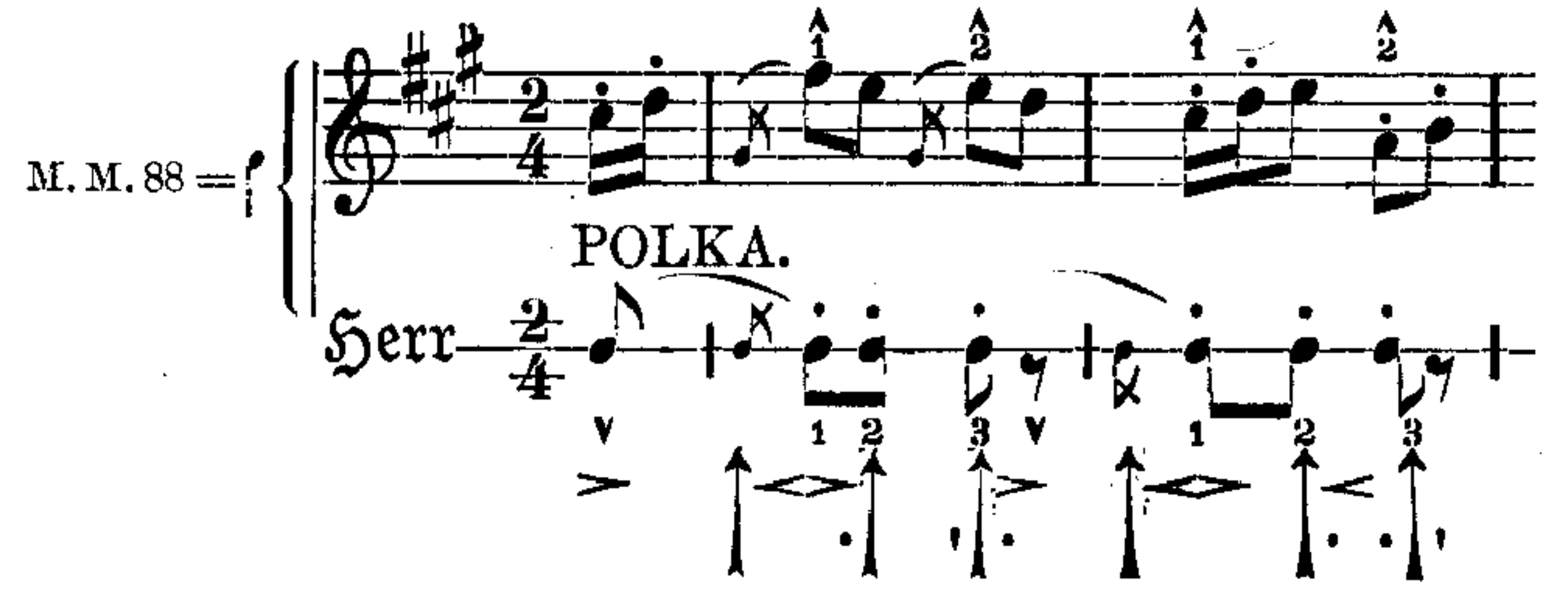

Vorbereitung: 1. Position.

Der Herr stellt, nach dem im Auftakte vorausgegangenen kurzen und leichten Temps levé oder leichtem Hüpfen auf dem rechten Fuße, (1) mit dem linken Fuße in die 2. Position, (2) der rechte Fuß tritt nach leichtem Erheben auf dem linken Fuß in die 1. Position nach und übernimmt die Körperlast, so daß (3) der somit freigewordene linke Fuß mit präzisem Niederfall in 2. Position gelangt. Mit dem damit verbundenen Übertragen der Körperlast (Degagé) wird zugleich die auf (1), (2) und (3) gleichmäßig zu verteilende erste Hälfte der Umdrehung rechtsum erledigt. Die zweite Hälfte der Umdrehung rechts vorwärts erfolgt nun mit denselben drei Schritten, vom rechten Fuße begonnen.

Die Dame fängt gleichzeitig mit dem Herrn an und führt dieselben Schritte, jedoch stets mit dem anderen Fuße beginnend, aus.

301. Was ist sonst noch zur Ausführung besonders wesentlich und notwendig?

Alle drei Schrittempi müssen fast gleichmäßig und sehr scharf akzentuiert*) werden.

17.

Die Tirolienne, Jägerschottisch (La Tyrolienne).

302. Was ist die Tirolienne, auch Jägerschottisch genannt?

Ein der Polka entlehnter Tanz, bei welchem es hauptsächlich darauf ankommt, die zweimal drei Polkaschritte dem $^3/_4$-Takt anzupassen.

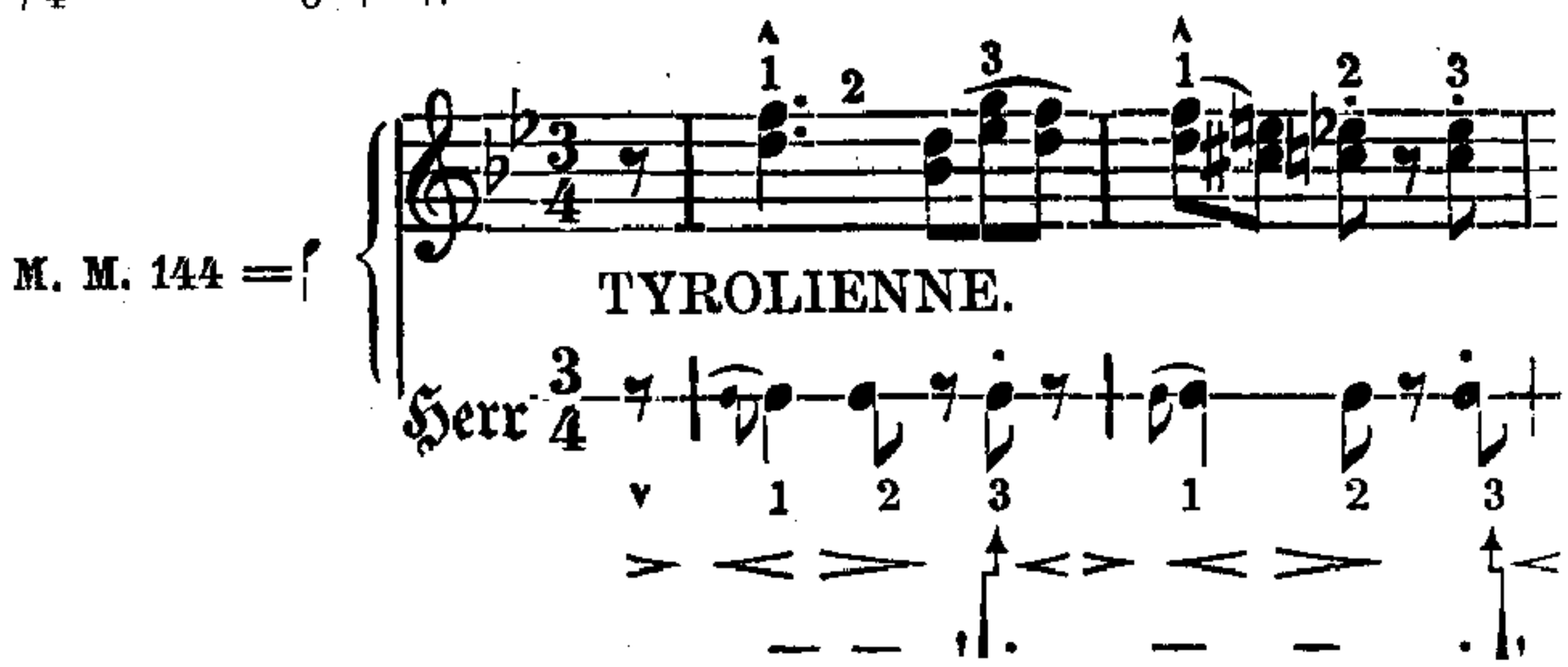

Es bietet dies um so weniger Schwierigkeit dar, da diese Schritte dem Zeitwerte nach gleichmäßig darzustellen sind. Jedoch ist dabei vornehmlich eine weiche, elastisch wiegende Bewegung bedingt. Temps levé im Auftakt darf deshalb nicht

*) Die Meinung des „Allgemeinen Deutschen Sprachvereins", statt „Polka" diesen Tanz „Dreitritt" zu nennen, dürfte hiermit einen großen Teil Berechtigung haben, da eigentlich ein abwechselnd dreimaliges „Treten" der Füße dabei erfolgt. Da aber ein vorheriges Aufhüpfen oder mindestens ein Temps levé diesen drei „getretenen" Schrittbewegungen vorauszukommen hat, ist es empfehlenswerter, den Eigennamen „Polka" beizubehalten.

allzustark akzentuiert, vielmehr nur als ein gelindes Erheben, der Atemaufnahme, die beim Singen vorangeht, vergleichbar, betrachtet werden.

303. In welcher Weise kommt dies zur Ausführung?

Vorbereitung: 3. Position, der Herr auf den rechten Fuß, die Dame auf den linken Fuß degagiert.

Der Herr gleitet (1) mit dem linken Fuß, unter Vorausgang eines seichten Temps levé auf dem rechten Fuß im Auftakt, in die 2. Position, (2) der rechte Fuß rückt unter leichtem Erheben auf dem linken Fuße denselben in die 1. Position nach, verjagt ihn gleichzeitig nach seitwärts, und (3) der mithin in der Schwebe der 2. Position befindliche linke Fuß fällt mit Jeté dessus (der rechte Fuß nimmt dabei sofort die 3. Position hinter dem linken Fuße schwebend an) in die 2. Position genau bestimmt und elastisch auf.

Die halbe Umdrehung ist auf je drei Schritte gleichmäßig zu verteilen.

Die Dame beginnt gleichzeitig mit dem Herrn die nämlichen Schrittbewegungen, Fuß und Richtung im Gegensatze.

18.

Die Polka-Masurka (La Polka-Mazourka).

304. Was ist die Polka-Masurka und wessen Ursprungs?

Ein Tanz unter zwei Personen, die, zumeist in derselben Weise wie beim Walzer (Abb. 61) sich beiderseitig haltend, gleichzeitig mittels drei Schrittbewegungen zuerst seitwärts, dann ohne Verzug mittels drei anderer Schrittbewegungen um ihren eigenen Mittelpunkt auf einer Zykloide in halber Umdrehung sich bewegen, durch Wiederholung dieser sechs Schrittbewegungen aber eine ganze Umdrehung vollenden und solche in beliebiger Zahl auf einer größeren Kreisfigur fortsetzen.

Abb. 63 und 66 zeigen andere Haltung. Aus denselben ist zu ersehen, daß Polka-Masurka zum Teil dem polnischen Masurka (Mazur) entnommen ist. Die Polka ist böhmischen Ursprungs. Der Name zeigt die Mischung zweier Tanzformen.

305. Was prägt sich in der Polka-Masurka vorzugsweise aus?

Entschiedenes Sichgenügen, anmutige Keckheit, verbunden mit schelmischem Einfall.

306. Welche Taktart hat die Musik und welche Akzente?

Den $^3/_4$-Takt (M. M. 132 = ♩). Es gehören zwei solcher Takte zusammen, innerhalb deren das sechsteilige Tanzmotiv einmal ausgeführt wird. Der Akzent liegt stets auf dem ersten Taktteil; es ist jedoch auch dem dritten Taktteile vom ersten der zwei zusammengehörigen Takte ein besonderer Nachdruck zu erteilen.

307. Wie sind die sechs Schrittbewegungen (Tempi) der Polka-Masurka auszuführen?

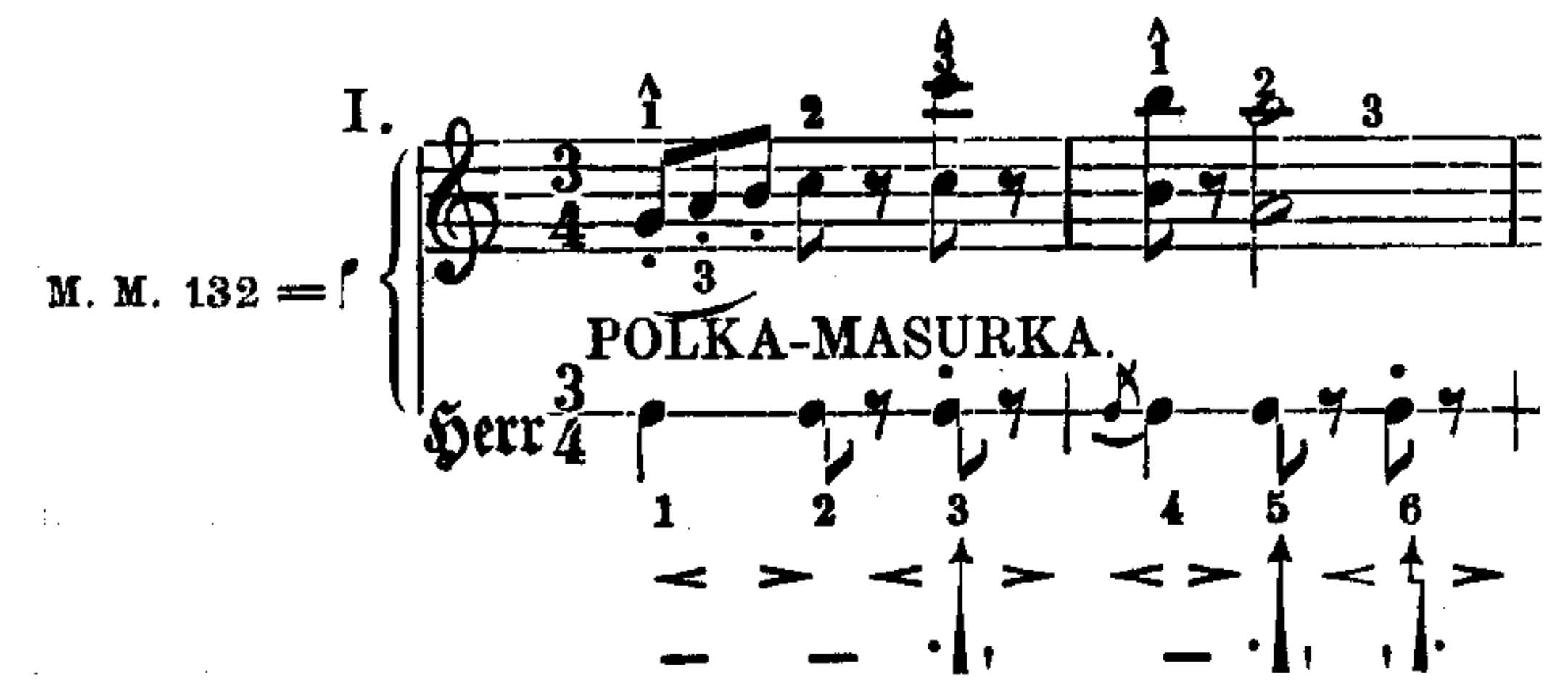

Vorbereitung: 3. Position, der Herr auf dem rechten, die Dame auf dem linken Fuß degagiert.

Der Herr beginnt (1) mit dem linken Fuß einen unter Demi-coupé (vgl. Frage 147 unter b) nach der 2. Position leicht ausgleitenden Schritt (Abb. 63), (2) der rechte Fuß folgt lebhaft dem linken in die 1. Position nach, verjagt denselben seitwärts (Pas coupé), und (3) der

Abb. 63. Die Polka-Masurka.

Abb. 64. Die Kreuzpolka.

mithin in der Schwebe der 2. Position gehaltene linke Fuß schlägt energisch (fouetté) in die 3. Position hinter dem rechten Fuße (der diese Bewegung durch leichtes Aufhüpfen begleitet), in der Schwebe verbleibend; (4) der in der 3. Position schwebend gehaltene linke Fuß schreitet, unter Vorausgang eines kurzen und leichten Temps levé auf dem rechten Fuße im Auftakt, in die 2. Position, (5) der rechte Fuß rückt nach leichtem Aufschwingen des linken Fußes in die 1. Position nach, löst ihn mit Degagieren ab, und (6) der mithin in der Schwebe der 2. Position befindliche linke Fuß fällt mit Jeté dessus (der rechte nimmt dabei sofort die 3. Position hinter dem linken Fuße schwebend an) in die 2. Position bestimmt und elastisch auf, die auf (4), (5) und (6) gleichmäßig zu verteilende halbe Umdrehung dadurch rückwärts beendigend.

Die Wiederholung der Tempi (1), (2) und (3) beginnt nun mit dem rechten Fuße und daran schließt sich mittels der Tempi (4), (5) und (6), Fuße und Richtung im Gegensatze, die auf diese letzteren gleichmäßig zu verteilende andere halbe Umdrehung rechts vorwärts.

Die Dame beginnt und führt dieselben sechs Schrittbewegungen gleichzeitig mit denen des Herrn aus, jedoch stets mit entgegengesetztem Fuß anfangend.

Auch gestattet der Rhythmus der Polka-Masurka (sechs Tempi auf zwei Musiktakte) eine sehr beliebte Zusammenstellung.

Dieselbe ist unter dem Namen Valse russe bekannt und wird wie folgt ausgeführt:

Der Herr beginnt (1) durch Anschlagen der Ferse des linken Fußes an die ihr entgegenkommende Ferse des rechten Fußes im Aufhüpfen. Von diesem Zusammenstoß abprallend, wird (2) der linke Fuß mit der Spitze in die 2. Position geführt, und (3) der rechte Fuß schlüpft in die 1. Position nach, die der linke Fuß sofort verläßt, um sich in die Schwebe der 2. Position zu begeben.

Mit diesen drei Tempi wird die Linie links seitwärts beschrieben.

Ohne Verzug geht nun (4) der linke Fuß mit Jeté dessous in die 2. Position und vollbringt im Aufsetzen eine halbe Umdrehung rückwärts, (5) der rechte Fuß gleitet nun mit locker geführtem Knie in die 2. Position, und (6) der linke Fuß wird in die 1. Position nachgezogen zur Beendigung.

Die folgenden sechs Tempi sind nun mit dem entgegengesetzten Fuße zu beginnen und im Gegensatze durchzuführen, infolgedessen auch die Richtung (rechts seitwärts) und die halbe Umdrehung (rechts rückwärts).

Da Herr und Dame die sechs Tempi gleichzeitig ausführen, so hat die letztere alle Fußbewegungen und Umdrehungen gegensätzlich zu machen.

Die Zusammenstellung von 2 Takten Masurka, dann 2 Takten Polka, mit einer ganzen Umdrehung im 3. und 4. Takte, ist eine sehr gebräuchliche.

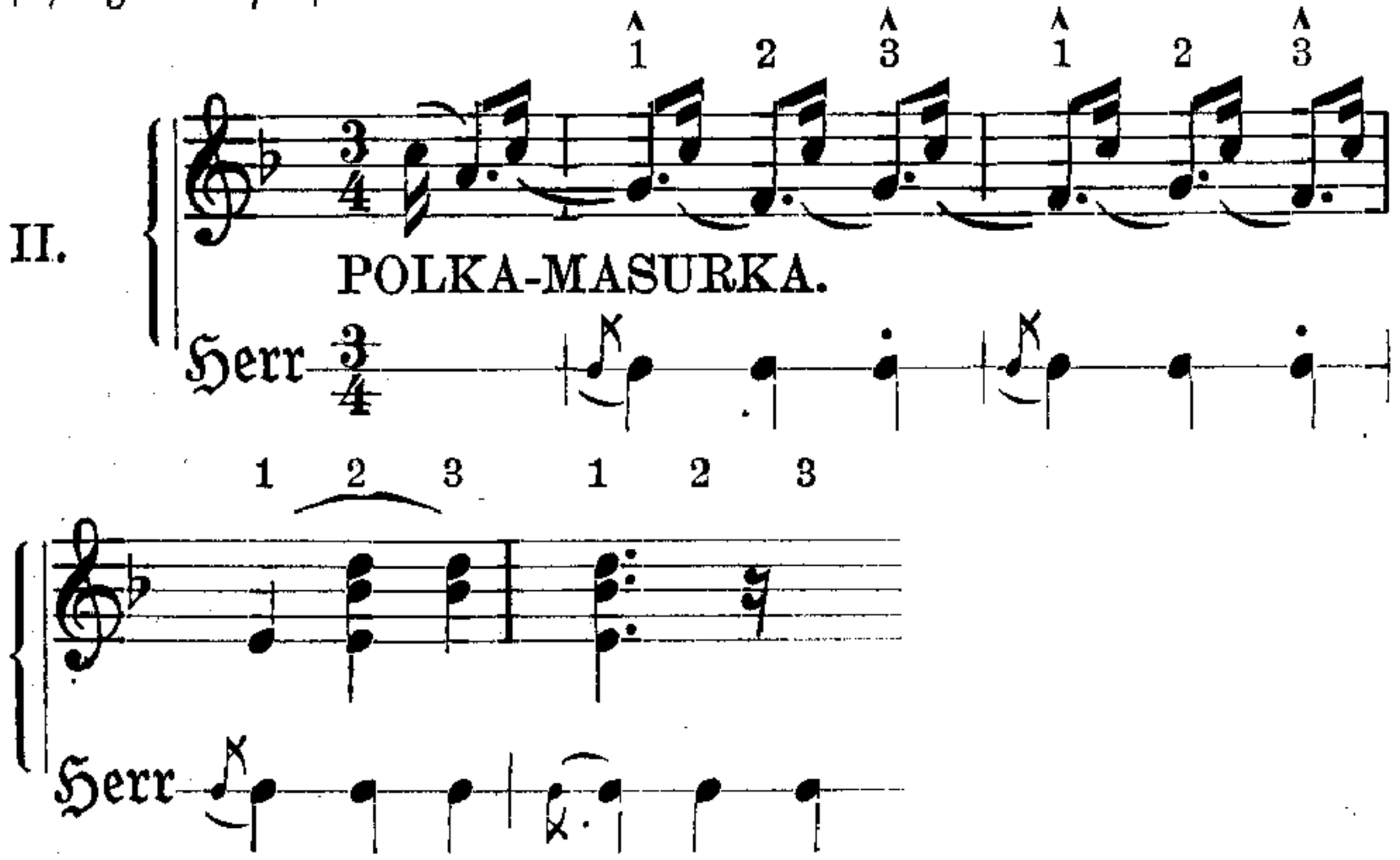

Auch 3 Takte Masurka und 1 Takt Polka ist sehr beliebt und zur öfteren Abwechselung empfehlenswert.

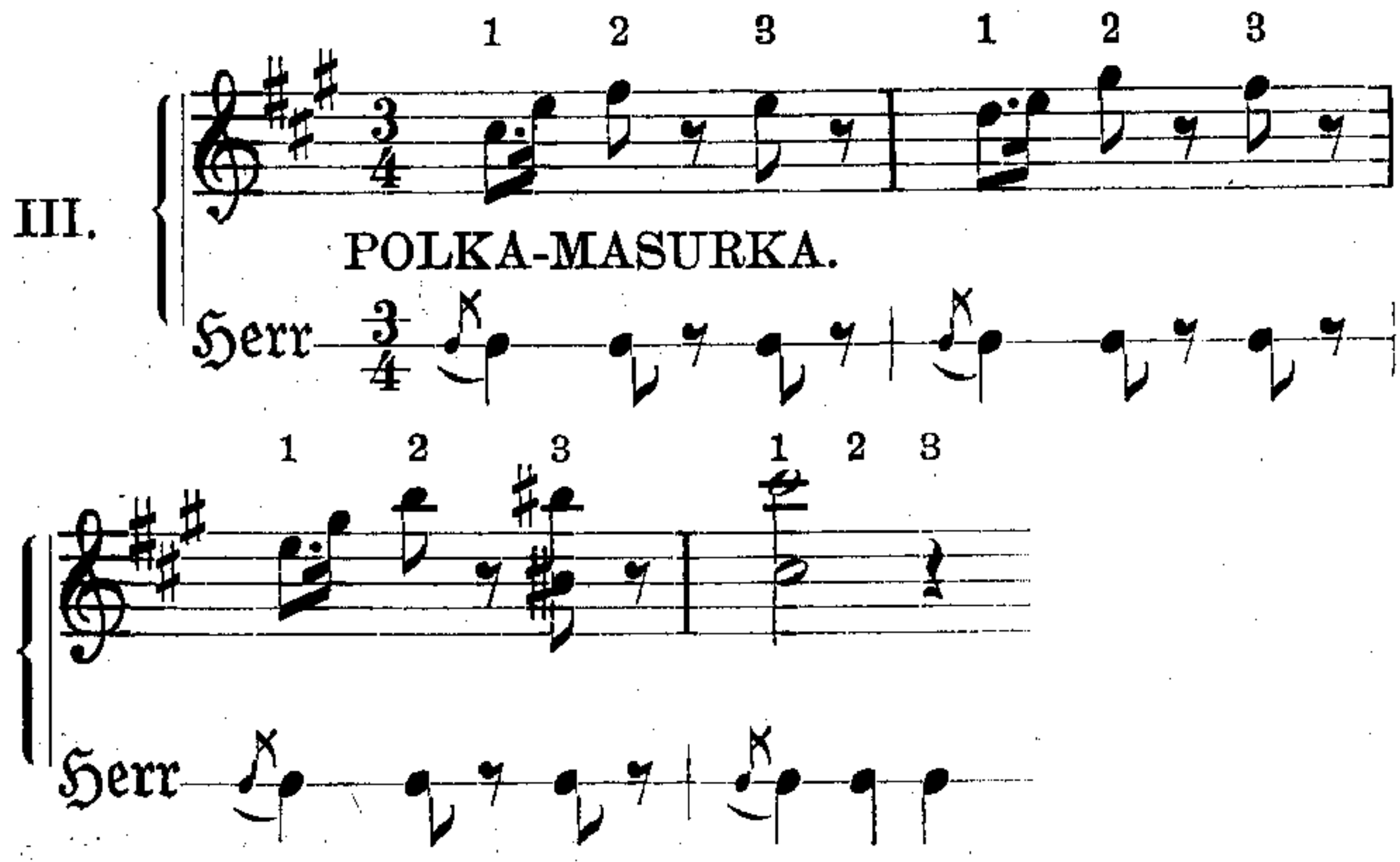

308. Was ist außerdem bei Polka-Masurka, wie auch gleicherweise bei Valse russe noch besonders wesentlich und charakteristisch?

Die den Fußbewegungen sich anbequemende Mitwirkung des Oberkörpers, ein behagliches Auf- und Niederwiegen sowie eine gewisse Geschmeidigkeit in den Hüften, die in ge-

höriger Beschränkung unbeschreiblich anmutig im Wechselspiele der Wendungen und Umdrehungen sich darstellt.

Obschon das in die Hüfte untergestemmte Handgelenk und die Haltung des beziehentlichen Armes mit spitzem Ellenbogen dem Charakter dieses Tanzes nicht unangemessen sein mag, so scheint gleichwohl die feine Welt an dieser fast zu kecken und herausfordernden Geste Anstoß zu nehmen, daher dieser Gebrauch wenig Eingang gefunden hat.

19.

Krakowiak (Cracovienne).

309. Was ist Krakowiak, und woher stammt dieser Tanz?

Der Name läßt seinen Ursprung erkennen (Krakau). Dieser Tanz, von zwei Personen ausgeführt, ist unter vielen krakusischen Tänzen einer, der zu den Salontänzen zählt.

Die Musik ist in $^2/_4$-Takt gesetzt.

Zwei Teile, jeder zu 8 Takten.

Die Tanzschritte (pas) sind verschiedene, in der Tanzfigur, vorwärts und auf der Stelle:

I. Pas glissé (Pas ordinär) vor.

II. Assemblé et sissonne, auf der Stelle.

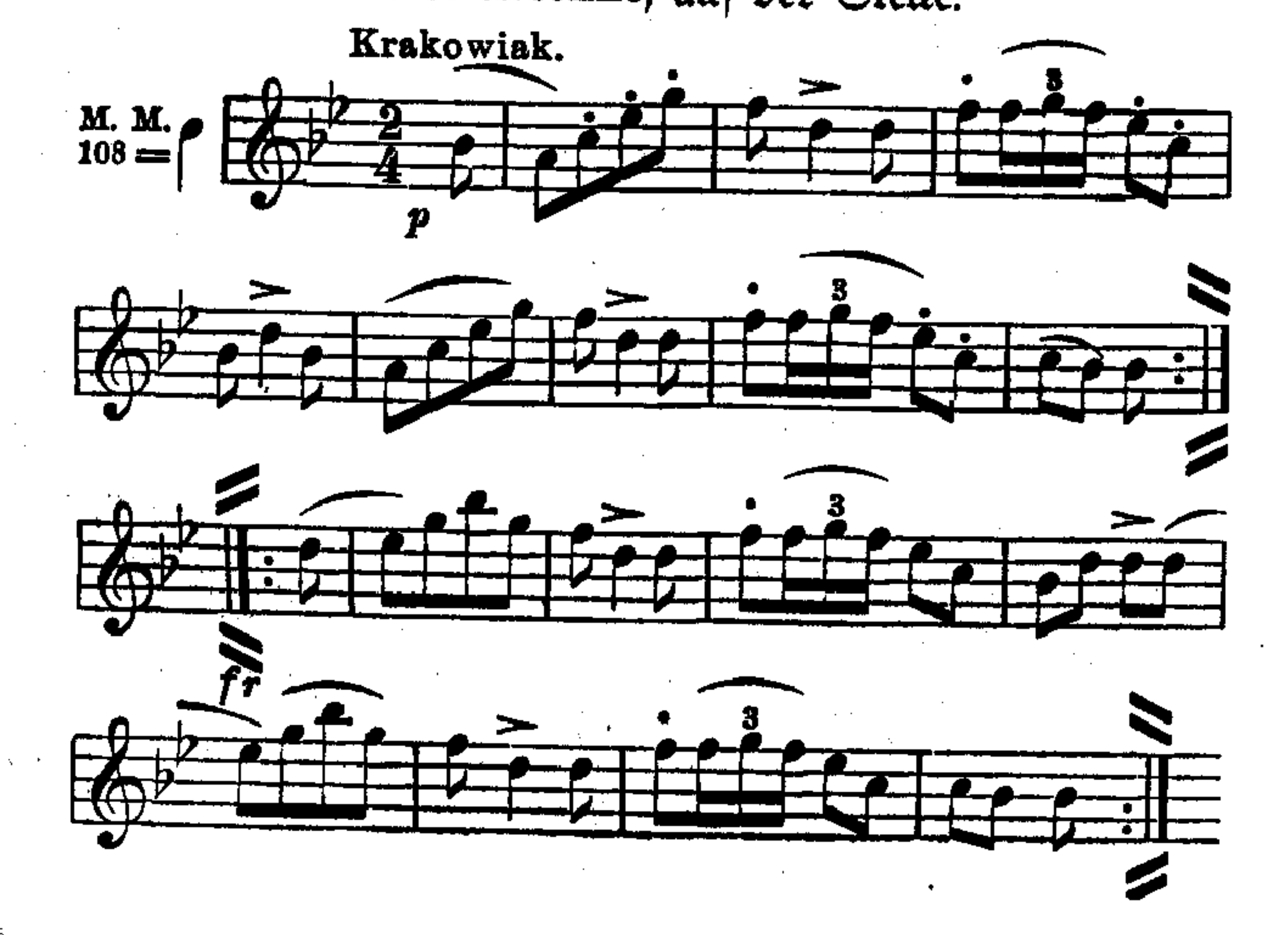

Aufstellung: Herr und Dame halten sich, er die Dame mit rechter Hand um ihre Taille fassend, sie die linke Hand dem Tänzer auf die Schulter legend, während der rechte Arm der Dame und der linke Arm des Herren gekrümmt und betreffende Hand zum Hüftstütz gebracht ist.

Herr und Dame fangen beide mit dem rechten Fuße an, und zwar (Pas glissé-ordinaire) vorwärts.

Auftakt (1) élevé auf dem linken Fuß und Vorschleifen des rechten, während der linke Fuß in der Schwebe 4. Position nach hinten gehoben, (2) der rechte Fuß (akzentuierend) auf der Stelle hüpft. Dieser Schritt (1) (2) würde von der Dame wechselweise r. l. r. l. viermal zur Ausführung kommen, während der Herr r. l. r. zugleich mit der Dame, aber nur dreimal tanzt und beim 4. Takt entweder auf der Stelle drei Pas frappés, d. h. Aufstellen des Fußes l. r. l. ausführt, oder er schlägt mit der Ferse des linken Fußes an die Ferse des rechten und akzentuiert nur noch zwei Schritte l. und r., genau dem Takte angepaßt.

Dann folgen auf der Stelle gedreht (Tour sur place) die Dame vor, der Herr rückwärts (Abb. 65) Assemblé et sissonne, in vier Takten ausgeführt, wie im ersten Teile die Dame viermal, der Herr dreimal fertig getanzt, weil der Herr wie im ersten Teile den Schlußschritt drei frappés oder Zusammenschlagen der linken Ferse an die rechte auszuführen und zwei Schritte auf der Stelle zu akzentuieren hat.

Die Ausführung ist in acht Takten, einem Musikteile.

20.

Die Rheinländerpolka.

310. Was ist die Rheinländerpolka, und woher stammt sie?

Ein Tanz unter zwei Personen, die, in derselben Weise wie beim Walzer sich beiderseitig haltend, gleichzeitig die drei Tempi des Polkaschrittes auf der Diagonale seitlich einmal hin und her, beziehentlich erst links und dann rückkehrend rechts wendend, oder dasselbe in der Umkehrung markieren,

Abb. 65. Krakowiak. Abb. 66. Masurka.

dann aber mit vier Pas jeté et sauté zwei ganze Drehungen umeinander erzielen und, diese periodische Verkettung fortgesetzt wiederholend, sich auf einer größeren Kreisfigur fortbewegen.

Der Name bezeichnet den Ursprung in unzweifelhafter Weise.

311. Was kommt durch sie zu charakteristischer Erscheinung?

Schalkhafte Naivität und weinselige Stimmung (behutsames Nippen und Schlürfen, herzhaftes und rasches Trinken).

312. Welche Taktart hat ihre Musik?

Den $^2/_4$-Takt (M. M. 72 = ♩). Es gehören vier Takte zu einer periodischen Tanzverkettung. In den ersten zwei Takten ist der erste Taktteil, in den andern zwei Takten sind beide Taktteile besonders scharf zu akzentuieren.

313. Wie sind die Rheinländer-Polkaschritte auszuführen?

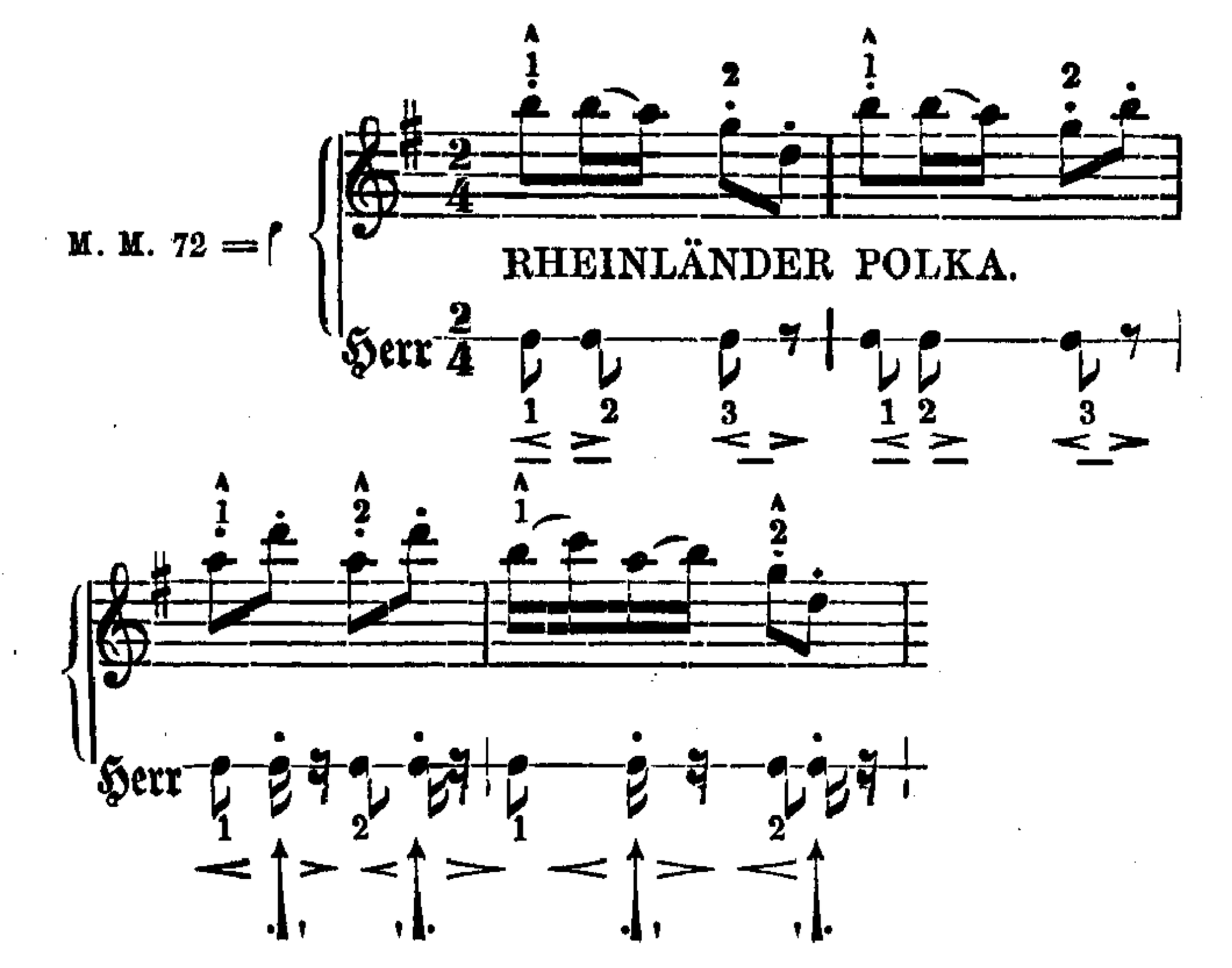

Das Paar stelle sich vor Beginn in solcher Weise auf, daß der Herr die zu beschreibende Tanzlinie gerade vor seinen Augen hat, wogegen die Dame derselben den Rücken zuwendet.

Herr und Dame beginnen gleichzeitig. Der Herr macht die drei Tempi des ersten Schrittsatzes links seitwärts, dann die drei Tempi des zweiten Schrittsatzes rechts seitwärts. Die Dame tut ganz dasselbe, Fuß und Richtungslinie im Gegensatze. Es dürfen jedoch die drei Tempi der Seitwärtsschritte nicht mit Aufhüpfen zu Anfang, sondern nur zum Schlusse damit begleitet werden, und sind dieselben mehr im elastisch ruhigen Dahingleiten auszuführen. Unmittelbar darauf folgen nun mit abwechselndem Fuße zweimal zwei Schritte, von denen jeder mit einem kurzen Aufhüpfen zu begleiten ist, und sind damit zwei ganze Umdrehungen auf der Zykloide zu verbinden. Der Herr beginnt mit dem linken Fuße den ersten dieser Schritte und unterläßt auch wohl bisweilen beim letzten dieser Schritte mit dem rechten Fuße das Aufhüpfen auf demselben, um durch den Ruhepunkt den neuen Anfang mit größerer Sicherheit zu vermitteln. Die Dame führt dies alles übereinstimmend und gleichzeitig, jedoch mit entgegengesetztem Fuß aus.

21.

Die Marsch- oder Militärpolka

(Bersaglierie, früher auch Monferina genannt).

314. Was ist die Marschpolka?

Eine Zusammenstellung von 4 Marschschritten (Schritte, welche den Charakter des Militärschrittes haben), Takte 1 und 2, zwei Pas balancé, Takte 3 und 4, und 4 Polkaschritte als Rundtanz, Takte 5 bis 8.

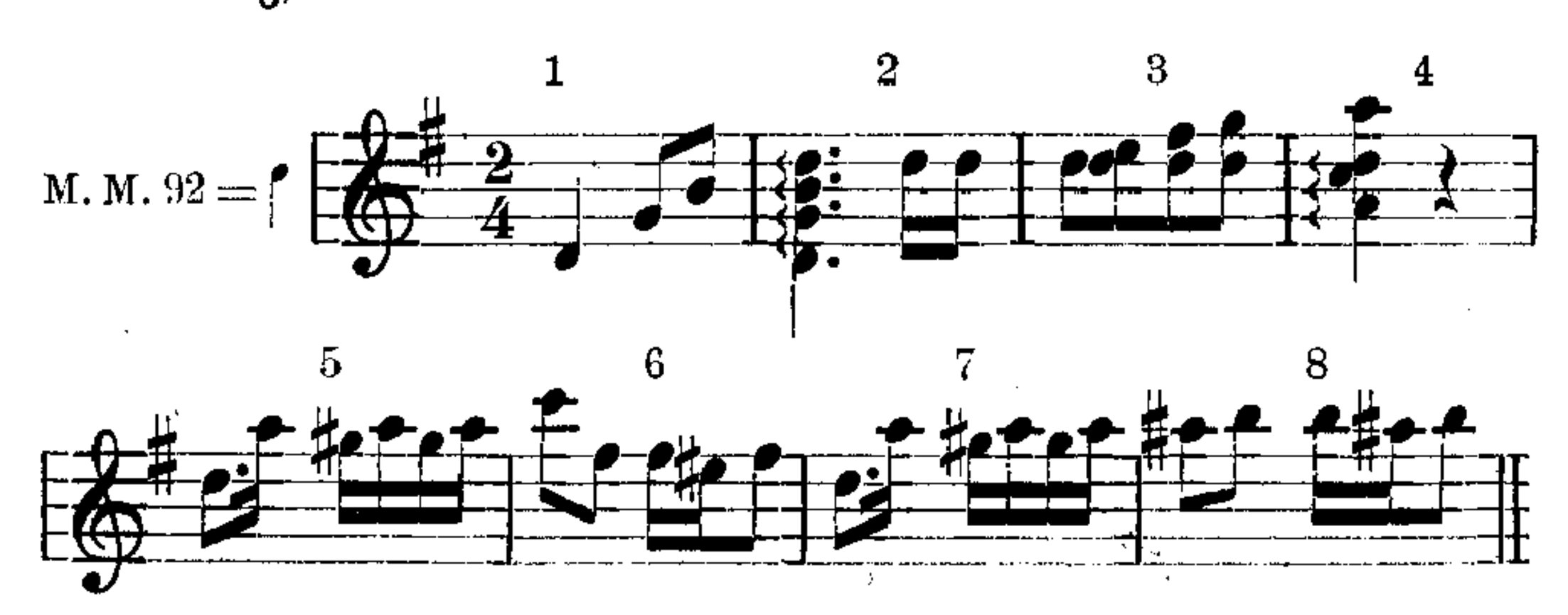

Vorbereitung: Herr und Dame nebeneinander, er in seiner rechten Hand die linke Hand seiner Tänzerin tragend.

Beide, er mit dem linken, sie mit dem rechten Fuße beginnend, schreiten vier Schritte (Pas marché) vorwärts, wenden sich dann zueinander (vis-à-vis) und führen zwei Balancé-(Wiege-)Schritte seitwärts hin und her aus. Bei dem letzteren nehmen sie beide sogleich die Rundtanzhaltung ein und lassen vier Takte Polka folgen.

22.

Die Kreuzpolka.

315. Was ist die Kreuzpolka?

Ein alter, wieder in Aufnahme gekommener und beliebter Tanz.

Nachweisen läßt sich nur, daß der Tanz in Ostpreußen zuerst wieder eingeführt und die zunächst bekannte Musik die Stettiner Kreuzpolka gewesen ist. Die Musik hat $^2/_4$-Takt wie Polka, und nach jeder Polka kann Kreuzpolka getanzt werden.

Aufstellung: Herr und Dame stehen (vis-à-vis) gegenüber (in Gesichtsrichtung zueinander), die Dame legt ihre linke Hand in die rechte Hand ihres Tänzers, die freie Hand kann entweder in die Seite gestützt oder in Grundhaltung bleiben (Abb. 64).

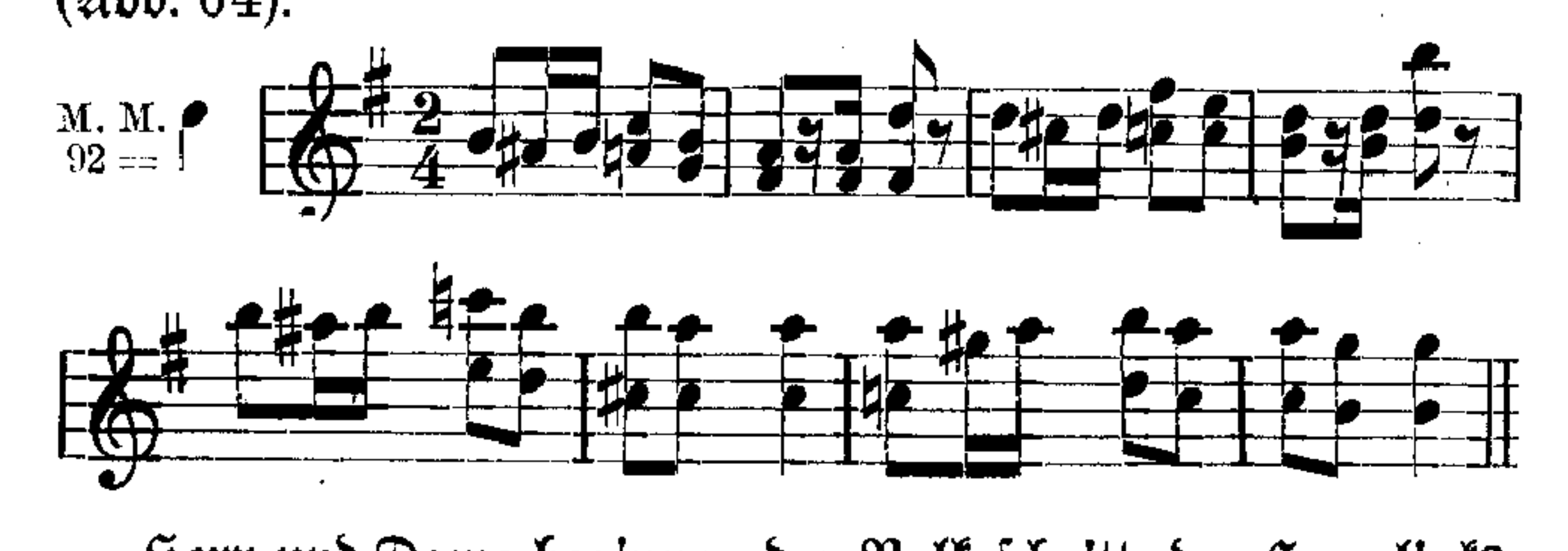

Herr und Dame beginnen den Polkaschritt, der Herr links, die Dame rechts seitwärts. Indem sie sich im ersten Takte nach außen wenden und beim zweiten Takte fast den Rücken zukehren, der Tänzer auf dem linken, die Dame auf dem rechten

Fuße, zweimal leicht aufhüpfend oder auch nur auf diesem Fuße erhebend, verweilen, hat der andere Fuß durch übergekreuzte Beinhaltung in 4. Position entweder in der Schwebe oder mit der Spitze am Boden zu verharren. Diese Ausführung wird nach der entgegengesetzten Seite entgegengesetzt wiederholt (Takte 3 und 4) und darauf vier Takte Polka Rundtanz ausgeführt (Takte 5 bis 8). Früher wurde während des 2. Taktes zweimal akzentuiert, in dieser Position bestimmt gehüpft, während neuerdings statt des Hüpfens zwei leichte Degagés während des 2. und 4. Taktes (weil bequemlicher) angewendet werden.

23.

Die Esmeralda (L'Esmeralda).

316. Was ist die Esmeralda, und woher stammt dieselbe?

Ein Tanz unter zwei Personen, die, in derselben Weise wie beim Walzer sich beiderseitig haltend, den Galoppschritt (Pas chassé) auf der Diagonale einmal seitswärts ausführen und hierauf die drei Tempi des Polkaschrittes anschließen und damit eine halbe Umdrehung auf der Zykloide verbinden. Indem sie diese periodische Verkettung fortgesetzt wiederholen, bewegen sie sich auf einer größeren Kreisfigur (Rundtanzbahn) weiter fort.

Ihr Entstehen verdankt dieselbe einem dem Chortanz im gleichnamigen Ballett entlehnten Pas.

317. Welcher Charakter prägt sich in ihr aus?

Maßvolle Freude, selbstgefälliges Treiben mit beschränkter Hast.

318. Welchen Takt hat ihre Musik?

Den $^2/_4$-Takt (M. M. 92 = ♩). Es gehören zwei Takte zu einer periodischen Tanzverkettung.

In dem ersten Takt ist nur der erste Taktteil, im zweiten Takte sind dagegen beide Taktteile besonders scharf zu akzentuieren.

319. Wie ist der zweiteilige Tanzschritt der Esmeralda auszuführen?

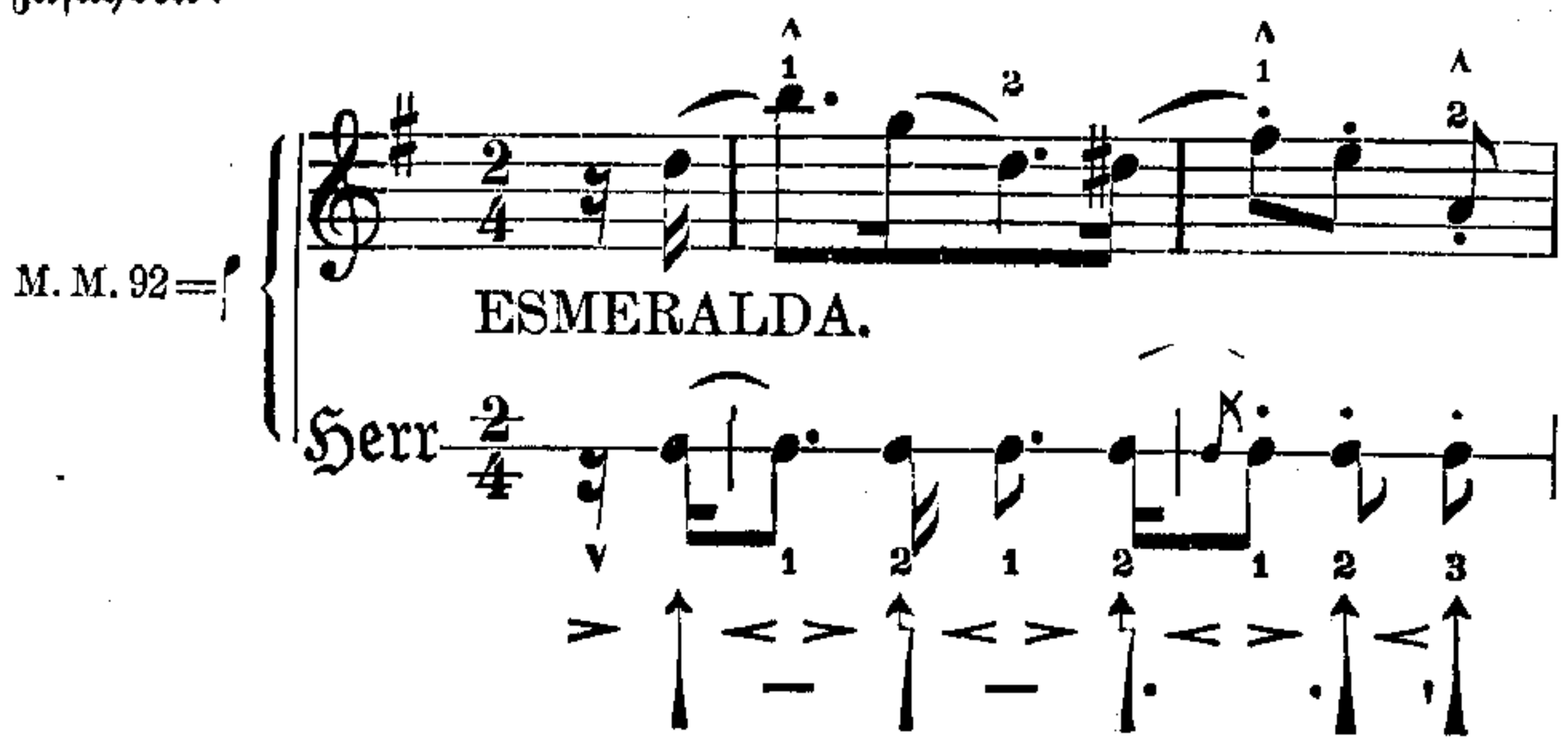

Herr und Dame, ersterer mit dem linken, letztere mit dem rechten Fuße, beginnen gleichzeitig links, beziehentlich rechts seitwärts mit Pas chassé. Darauf folgen unmittelbar die drei Tempi des Polkaschrittes, scharf und spitz akzentuiert, und mit diesen findet zugleich eine halbe Umdrehung statt.

Letztere vollzieht sich in der üblichen Weise wie in der Polka; es kann jedoch diese halbe Umdrehung bei fortgesetzter Wiederholung des zweiteiligen Tanzschrittes auch ohne Schwierigkeit abwechselnd à l'envers, in der Umkehrung, ausgeführt werden.

Die Dame hat ganz dasselbe gleichmäßig und gleichzeitig, aber stets mit dem entgegengesetzten Fuß auszuführen.

24.

Die Imperiale (L'Impériale).

320. Was ist die Imperiale, und wie und wann ist sie entstanden?

Ein Tanz unter zwei Personen, welche, in derselben Art wie das Walzerpaar vereinigt, mit einem vierteiligen Tanzmotiv, das sie innerhalb zweier zusammengehöriger Takte zweimal ausführen, eine ganze Umdrehung auf der Zykloide vollenden, dann aber die darauffolgenden zwei Musiktakte

durch drehendes Umschwingen auf der Stelle, Tour sur place, bezeichnen und mit der Wiederholung dieser ganzen Periode auf einer größeren Kreisfigur sich fortbewegen.

Die Imperiale ist durch Aneinanderreihen französischer (Kontertanz-) und polnischer (Masurka-) Tanzschritte entstanden und aus der Seinestadt zu uns gelangt.

321. Welcher Charakter gibt sich in derselben kund?

Willenskraft, Zuversichtlichkeit und vollkommenes Einverständnis.

322. Welche Taktart hat ihre Musik, und wie ist sie zu akzentuieren?

Den $^4/_4$-Takt (M. M. 104 = 𝅗𝅥). Der Akzent liegt stets auf dem ersten und dritten Taktteile.

323. Wie sind die Schritte der Imperiale auszuführen?

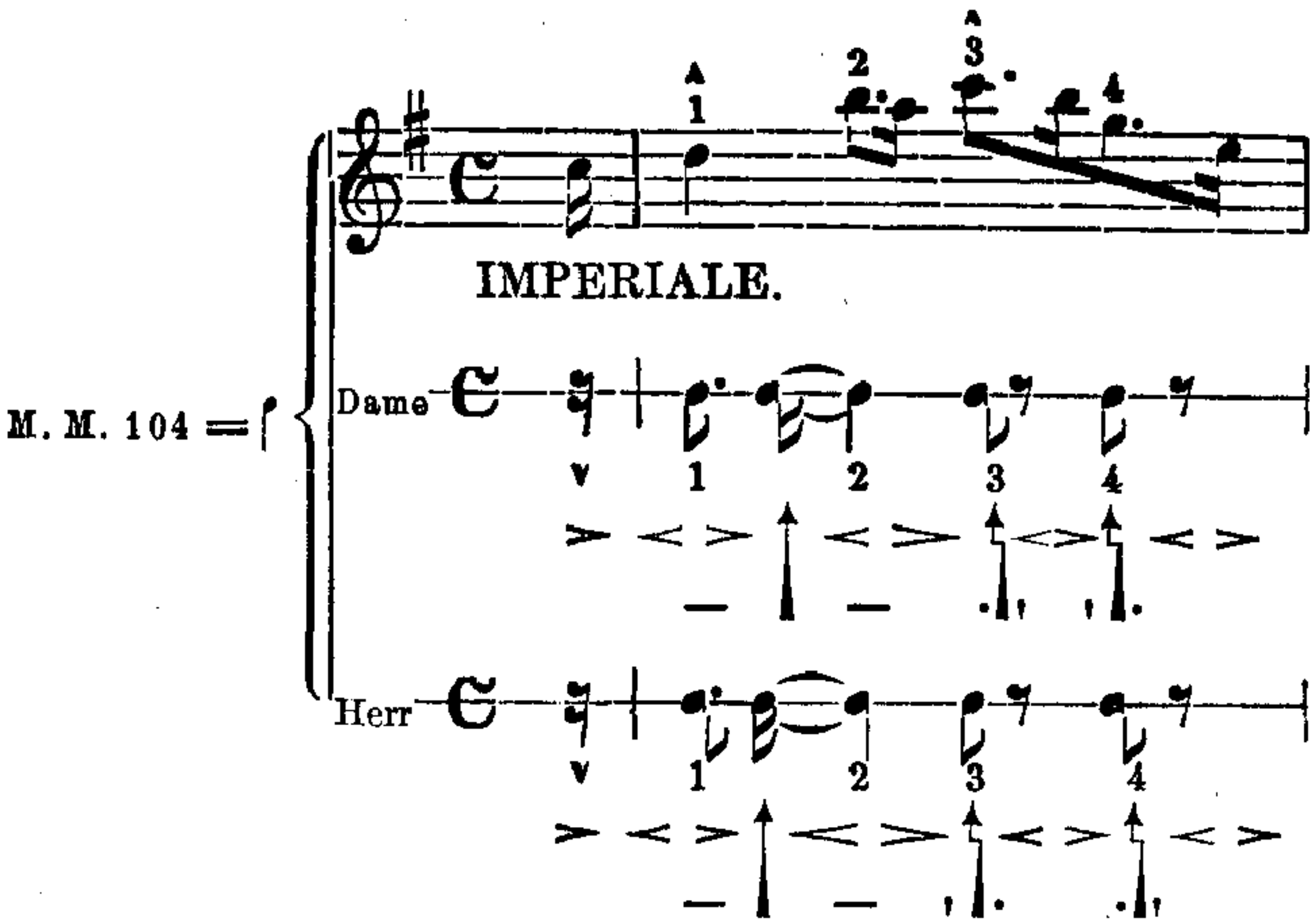

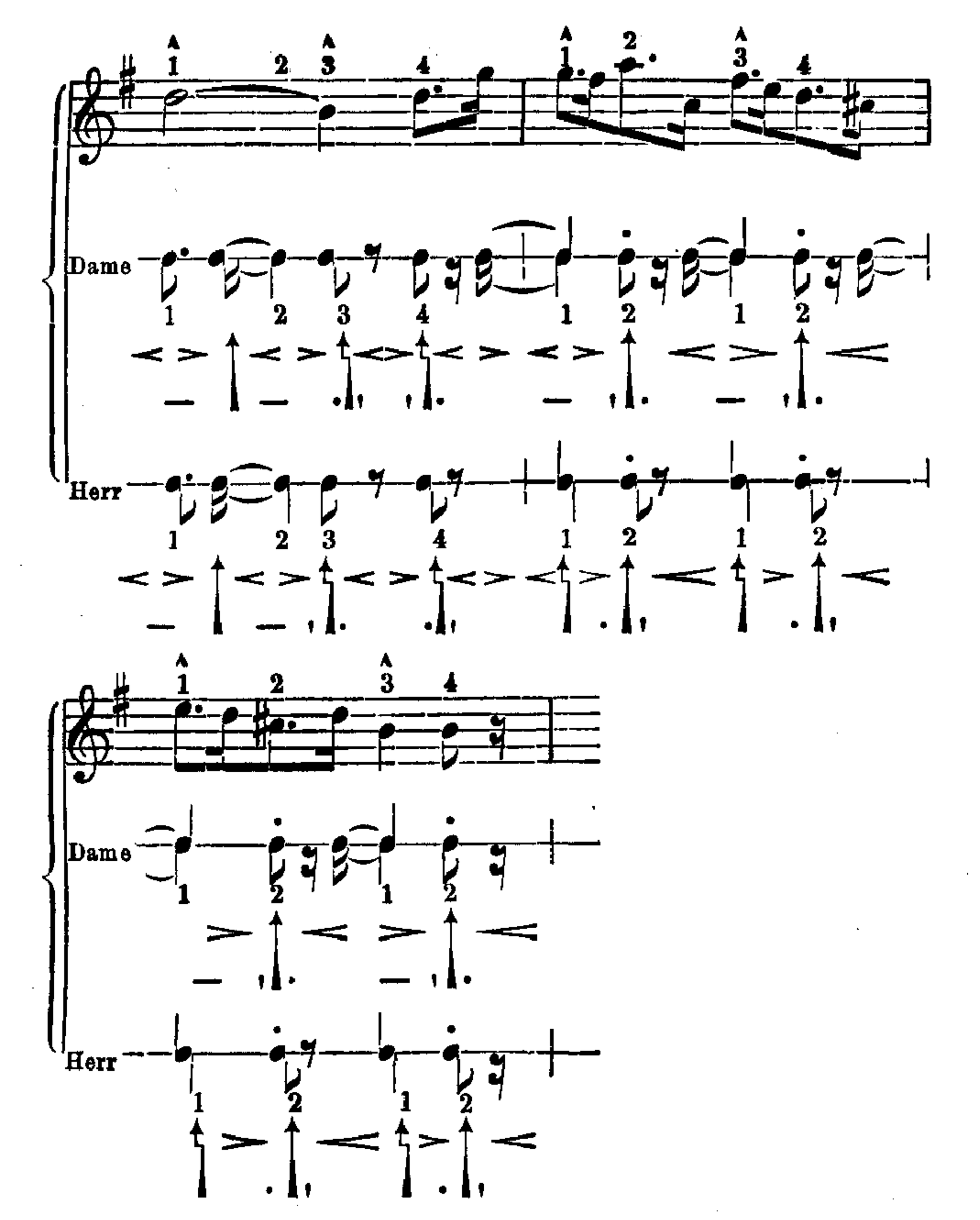

Vorbereitung: 3. Position, der Herr auf den rechten, die Dame auf den linken Fuß degagiert.

1. Takt. | Der Herr: Mit dem linken Fuße (1) (2) Pas chassé seitwärts links, (3) mit dem rechten Fuße Coupé dessous, (4) mit dem linken Fuße Jeté dessous. Mit diesen vier Tempi ist eine halbe Rechtsumdrehung rückwärts verbunden.

2. Takt.	Die nämlichen Schritte, Fuß und Richtung im Gegensatze, mithin (1) (2) mit dem rechten Fuße Pas chassé seitwärts rechts, (3) mit dem linken Fuße Coupé dessous, (4) mit dem rechten Fuße Jeté dessous und darauf eine halbe Umdrehung rechts vorwärts verteilt.
3. Takt.	(1) (2) Assemblé et Temps de sissonne, (1) (2) Assemblé et sissonne.
4. Takt.	(1) (2) Assemblé et sissonne, (1) (2) Assemblé et sissonne. Bei dieser viermaligen Ausführung ist im Assemblé der linke Fuß stets hinter dem rechten in der 3. Position zu vereinigen, im sissonne aber der linke Fuß lebhaft und zu schwebender Haltung in die 2. Position zu führen, ausgenommen im letzten sissonne, das der linke Fuß schwebend in der 3. Position hinter dem stützenden rechten Fuße zu bezeichnen hat.

Mit den Schrittbewegungen des dritten und vierten Taktes ist gleichzeitig eine einmalige Tour sur place verbunden.

Die Dame beginnt gleichzeitig mit dem Herrn dieselben vier Schrittbewegungen, Fuß und Richtung im Gegensatze.

25.

Die Varsovienne (La Varsovienne).

324. Was ist die Varsovienne, und wo ist dieselbe aufgekommen?

Ein Tanz unter zwei in gleicher Weise wie zum Walzer vereinigten Personen, welche die Tempi der Tirolienne (s. Frage 303) abschnittsweise (Zäsur) unter Beobachtung von gewissen Ruhepunkten (Rhythmus) darzustellen bemüht sind und sich damit nach Belieben, teils seitwärts links und rechts, teils auf kleinen Kreisen umeinander drehend, beziehentlich auf der Stelle oder auf einer größeren Kreisfigur bewegen.

Die Varsovienne ist durch polnische Damen zuerst in den höchsten Kreisen der französischen Hauptstadt bekannt geworden und von dort zu uns gelangt.

325. **Welcher Charakter liegt darin?**

Etwas Sinnig-Schwärmerisches in maßvoller, fast schüchterner Freude, mit einem Anfluge schalkhafter Vorsicht.

326. **Welche Taktart hat ihre Musik, und wie ist sie zu akzentuieren?**

Den $^3/_4$-Takt (M. M. 120 = ♩). Der Akzent liegt, da im ersten 8-taktigen Musikteile das Tanzmotiv vom Anfangsgrunde aus zwei Takte erfordert, hauptsächlich auf dem ersten Taktteile des ersten Taktes.

327. **Worin besteht im allgemeinen das Wesentliche der Varsovienne?**

In dem rechtzeitigen Festhalten einer gutgewählten Stellung auf gewissen Ruhepunkten. Die letzteren sind auch dem ungeübtesten Ohr in der musikalischen Tonfigur leicht erkennbar gemacht und fallen stets auf den ersten Taktteil der geraden Takte, mithin auf den des zweiten, vierten, sechsten und achten Taktes. Es ist aber außerdem ein genaues Verständnis der Musik noch deswegen unerläßlich, weil dieselbe abwechselnd zuweilen nur den ersten Taktteil des vierten und achten Taktes als Ruhepunkt bezeichnet.

328. **Wie sind die Schritte der Varsovienne auszuführen?**

Auf dieselbe Weise wie die Schritte der Tirolienne (s. Frage 303), und es erübrigt nur noch zu erklären, wie der Ruhepunkt festzuhalten ist.

Der Herr verbleibt, nach Beendigung der Tirolienne-tempi (1) (2) und (3) links, auf den linken Fuß degagiert und bezeichnet (4) mit der Ferse des gestreckten rechten Fußes sofort die 2. Position, dieselbe gewissermaßen sondierend,

verweilt in dieser Stellung während des ersten und zweiten Taktteiles des geraden Taktes und zieht den rechten Fuß erst mit dem dritten Taktteile desselben Taktes, der stets als Auftakt für den folgenden (ungeraden) Takt zu betrachten ist, in die 3. Position zu schwebender Haltung hinter den linken Fuß, um mit Demi-coupé nach den zu wiederholenden drei Tirolienne-tempi überzuleiten und diese sowohl als den Ruhepunkt im Gegensatz auszuführen.

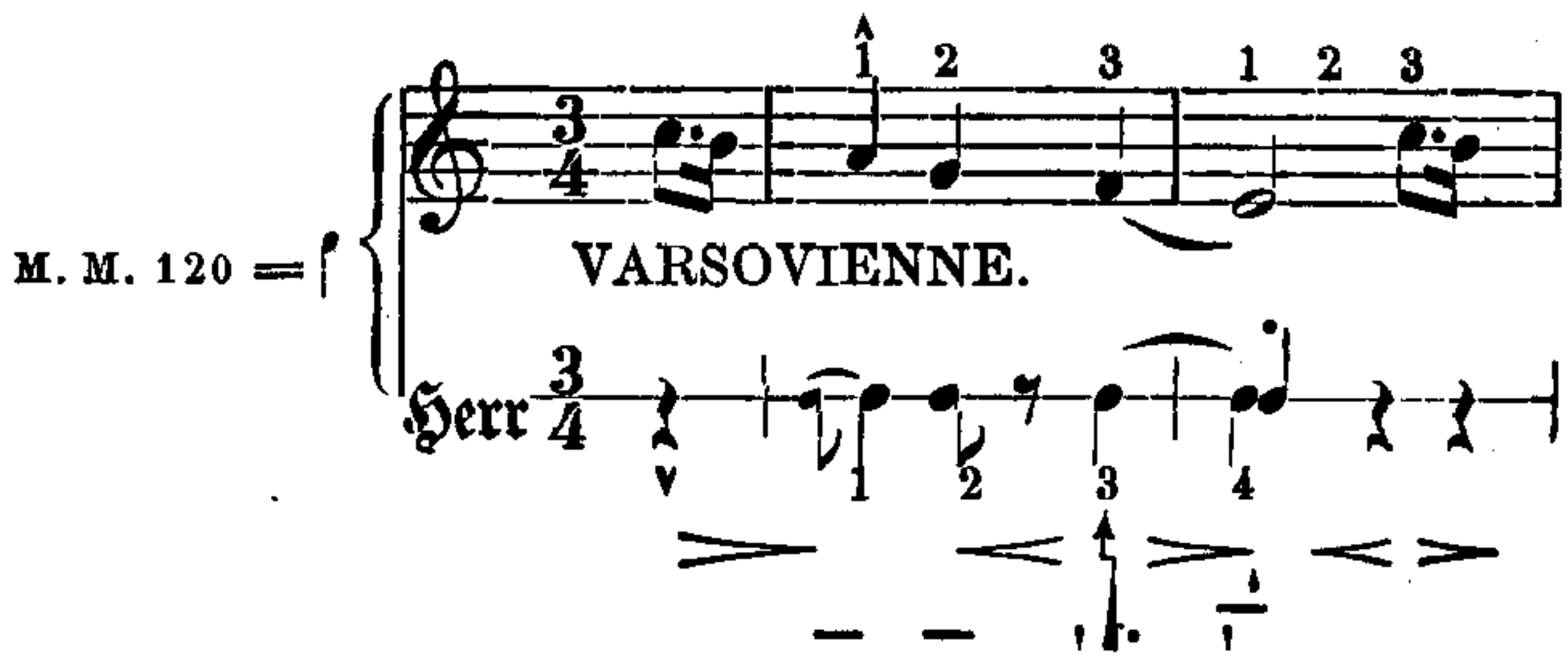

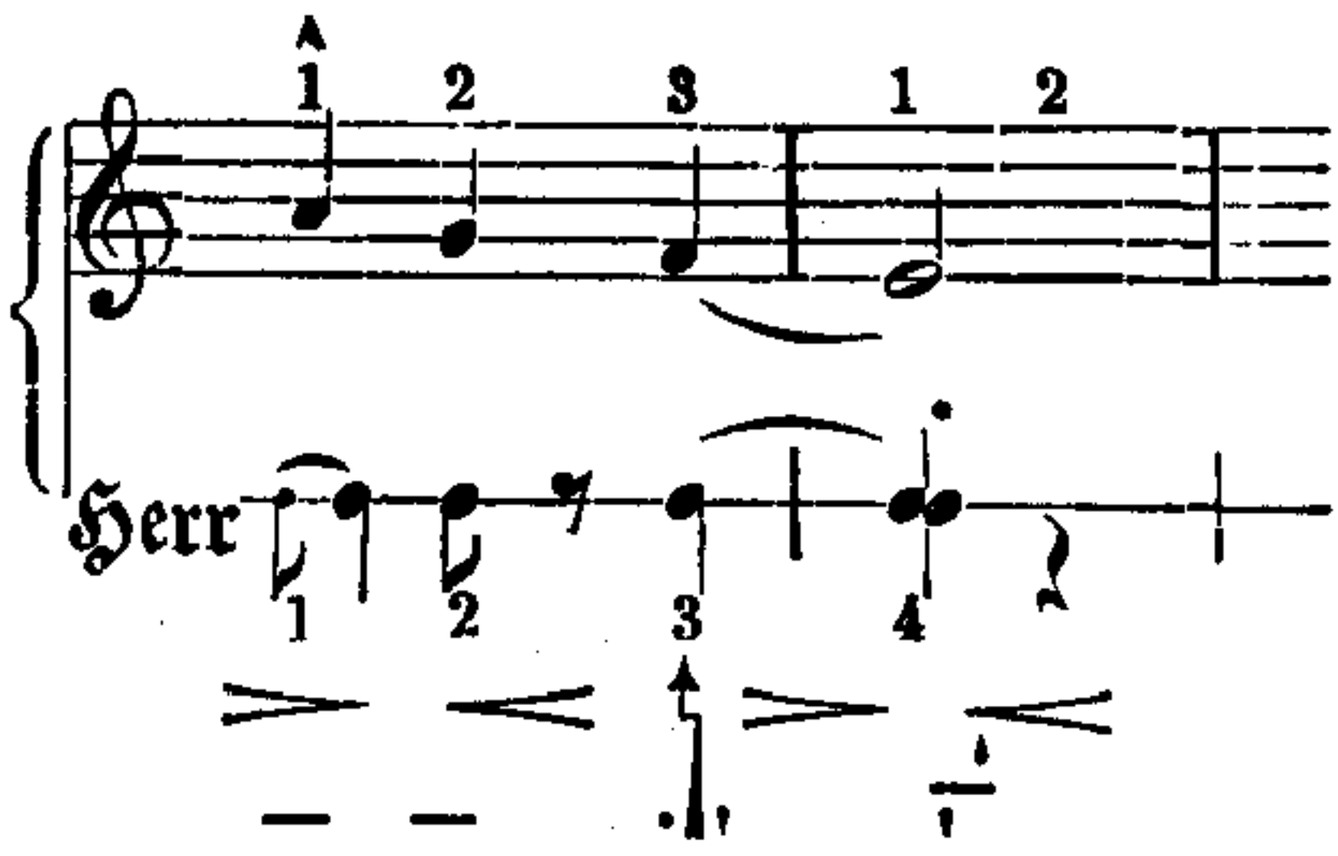

Mit (1), (2) und (3) ist überdies jedesmal eine halbe Umdrehung verbunden.

Die Dame führt dieselben Schritte gleichzeitig mit denen des Herrn, jedoch stets mit entgegengesetztem Fuß aus und bezeichnet den Ruhepunkt gleichfalls in der 2. Position mit sehr niedergespannter Fußbiege und Spitze des gewissermaßen sondierenden Fußes.

329. Was ist außerdem noch in bezug auf diese Schrittbewegungen, insbesondere aber in bezug auf die beim Ruhepunkte zu wählende Stellung bemerkenswert?

Die drei Schrittbewegungen, mit welchen die halbe Umdrehung verbunden ist, sind sanftgleitend, weich und elastisch auszuführen, das dritte Schrittempo ist mäßig zu akzentuieren, damit (4), der unmittelbar darauffolgende Ruhepunkt, in festgehaltener, gut gewählter Stellung um so mehr dagegen absteche.

Dieser Hauptmoment gibt Gelegenheit, in einer Haltung nach rein individueller Wahl zu verharren, und es bedürfte daher nur der Andeutung, daß dabei die ganze Körpergestalt in allen ihren Umrissen dem Auge wohlgefällige, schöne Linien zeige und den Übergang zur anmutsvollen Entfaltung fernerweiter Bewegung erwarten lasse (s. Frage 92).

Die Opposition durch Fuß und Arm kommt hierbei zur vollsten Geltung (vgl. Abb. 20).

26.

Die Sizilienne (La Sicilienne).

330. Was ist die Sizilienne, wann und wo ist sie in Aufnahme gekommen?

Ein Tanz unter zwei Personen, welche, wie das Walzerpaar vereinigt, die erste Hälfte eines Tanzmotivs von vier Takten durch vier hüpfende Tempi, die andere Hälfte desselben aber durch vier eigens dem Rhythmus angepaßte Tanzschritte, mit welchen sie eine halbe Umdrehung ausführen, bezeichnen und diese ganze Periode beliebig und auf einer größeren Kreisfläche wiederholen.

Die Sizilienne hat in der Tat südliches Gepräge; es ist aber nicht zu verbürgen, daß sie der italischen Insel entsprungen sei, vielmehr gebührt Pariser Tänzern, wenn nicht die Ehre ihrer Erfindung, so mindestens das Verdienst, sie zur Zeit mit Geschick umgeprägt und zum Modetanz erhoben zu haben.

331. Welcher Charakter spricht sich in der Sizilienne aus?

Etwas Kindlich-Einfaches, Lebhaft-Leidenschaftliches, nicht ohne Zärtlichkeit.

332. Welche Taktart hat ihre Musik, und wie ist sie zu akzentuieren?

Den $^6/_8$-Takt (M. M. 100 = ♩.) mit dem Akzent auf dem ersten Taktteile.

333. Wie sind die Schrittbewegungen der Sizilienne auszuführen?

Vorbereitung: 3. Position, der Herr auf den rechten, die Dame auf den linken Fuß degagiert.

1. Takt.	Der Herr: Mit dem linken Fuß (1) Assemblé vor dem rechten und (2) Assemblé hinter dem rechten Fuße, beide Tempi durch leichtes Aufhüpfen des stützenden rechten Fußes begleitet;
2. Takt.	(3) der linke Fuß gleitet in die 2. Position, daselbst das Tempo auf der Ferse bezeichnend, und (4) Assemblé hinter den rechten Fuß, beide Tempi abermals durch leichtes Aufhüpfen des stützenden rechten Fußes begleitet; diese vier Tempi sind auf der Stelle auszuführen;
3. Takt.	(5) (6) mit dem linken Fuße zu beginnen; Pas chassé seitwärts links;
4. Takt.	(7) mit dem rechten Fuße Coupé dessous und (8) mit dem linken Fuße Jeté dessous.

Mit diesen vier Schrittbewegungen ist eine halbe Umdrehung rückwärts verbunden.

Diese ganze Periode wird nun, Fuß und Richtung im Gegensatze, wiederholt.

Die Dame beginnt gleichzeitig mit dem Herrn und führt sowohl die vier Tempi auf der Stelle als auch die vier Schrittbewegungen in halber Umdrehung mit entgegengesetztem Fuß in gleicher Richtung vorwärts aus.

27.

Der Kotillon (Le Cotillon).

334. Was ist der Kotillon und wessen Ursprungs?

Ein Gesellschaftsspiel in Tanzform, mit Hilfe des Walzers (auch wohl des Galopps, der Polka sowie der Tirolienne) durch eine größere und eine ganz beliebige Anzahl von Paaren mit den mannigfaltigsten Figuren (Touren) innerhalb des von ihnen gebildeten Kreises dargestellt.

Wem die Ehre der Erfindung gebührt, geht aus der zweideutigen Benennung dieses Tanzes unzweifelhaft hervor.

335. Was prägt sich in ihm aus?

Gemeinsames Bestreben, sich gegenseitig angenehm zu unterhalten, Gastfreundlichkeit und freies Wahlrecht.

336. Wie kommt dies zur Ausführung, und was ist dabei hauptsächlich zu beobachten?

Alle Paare, durch allerseits gegebene Hände zu einem gemeinsamen Verbande geordnet, beginnen auf der Kreisfigur mit allgemeiner Ronde seitwärts links und kehren in gleicher Weise mit Ronde seitwärts rechts auf ihre Plätze zurück. Ist die Anzahl der Paare eine sehr große, so vertritt diesen Einleitungsakt in der Regel ein Entgegenkommen und Zurückweichen der Paare von zwei Punkten des geschlossenen Kreises, eine Begrüßung, die durch Nachahmung von zwei anderen Punkten des Kreises zu beantworten ist.

Das vortanzende erste Paar eröffnet hierauf den Kotillon durch eine einmalige Walzer- (Galopp-, Polka- oder Tirolienne-) Tour innerhalb des Kreises bis auf seinen Platz. Alle Paare, an welchen das erste Paar vorübertanzt, folgen in gleicher Weise eines dem andern unverweilt nach. Es gilt dies als Zwischenspiel, das, nachdem eine Figur von allen Paaren nacheinander ausgeführt worden und sofern derselben eine andere neue Figur folgen soll, stets wiederholt wird.

337. Wieviel Figuren gibt es wohl überhaupt, und wieviel Paare haben bei einer Figur mitzuwirken?

Die Zahl der Figuren ist, namentlich wenn die mannigfaltigen Formen geselligen Scherzes hinzugerechnet werden, sehr groß, gleichwohl ist eine Bereicherung durch neue, ansprechende Verwickelungen und geistvolle Einfälle ebenso wünschenswert als möglich.

Die Zahl der zu einer Figur erforderlichen Paare wird entweder durch ihre eigene Tendenz oder durch schickliches Verhältnis zur Gesamtzahl der am Kotillon beteiligten Paare bestimmt. Beispielsweise sei bemerkt, daß in einem Kotillon von 24 Paaren zu einer Figur mindestens vier Paare auf einmal herangezogen werden müssen.

338. Wie wird die Darstellung der Kotillonfiguren bewirkt?

Zunächst darf nicht unbemerkt bleiben, daß jede Figur in ihrem Zusammenhange folgende drei Hauptmomente zeigt:

1. ihre Einleitung (Vorbereitung),
2. ihre Verwickelung (Darstellung) und
3. ihre Lösung (Endigung).

Die Einleitung ist auf zweifache Weise möglich. Entweder sind die dazu erforderlichen Paare dem anführenden Paare sowohl als unter sich einander nachfolgende, oder sie sind von zwei verschiedenen Punkten des Kreises sich einander entgegenkommende. Im letzteren Fall ist das Abzählen sämtlicher Paare deswegen notwendig, damit das dem vortanzenden Paar im Gegenüber entsprechende Paar genau ermittelt werden kann. Die Vorbereitung bezweckt entweder Absicht oder Zufall (zuweilen auch beides) zum Zwecke der Verwickelung und Darstellung, deren Lösung und Endigung stets in der je nach Umständen absichtlich oder zufällig erreichten Vereinigung neugestalteter Paare und deren Davoneilen mittels Walzer, Galopp, Polka oder Tirolienne besteht.

Abb. 67. Der Kotillon (I). Der Ringelreigen.

1. Die Ringelreigen (Les Rondes).

Zufall (Walzer).

Vier Paare in zwei Parteien (von zwei Punkten je zwei Paare), sich einander entgegenkommend.

1. Von den zwei Damen einer Partei wählt jede noch einen Herrn an ihre rechte Hand; dagegen wählt von den zwei Herren der Gegenpartei jeder, nachdem er seine Dame von der rechten an seine linke Hand geleitet hat, noch eine Dame an seine rechte Hand.

2. Beide Parteien (jede jetzt zu sechs Personen) stellen sich en ligne einander gegenüber auf, kommen sich entgegen und vereinigen sich, Partei mit Gegenpartei, durch zwei Rondes à six. Diese verwandeln sich wiederum in vier Rondes à trois, die

3. sich lösen (Abb. 67) und durch Aufeinandertreffen sechs Paare in zufälliger Neugestaltung zum Walzer erscheinen lassen.

2. Die Pyramide (La Pyramide).

Zufall (Galopp).

Fünf Paare, sich einander nachfolgend.

1. Alle wählen, jeder Herr eine Dame, jede Dame einen Herrn. Alle vereinigen sich zu einer Ronde à vingt, die von den zehn Damen alsbald verlassen wird, um

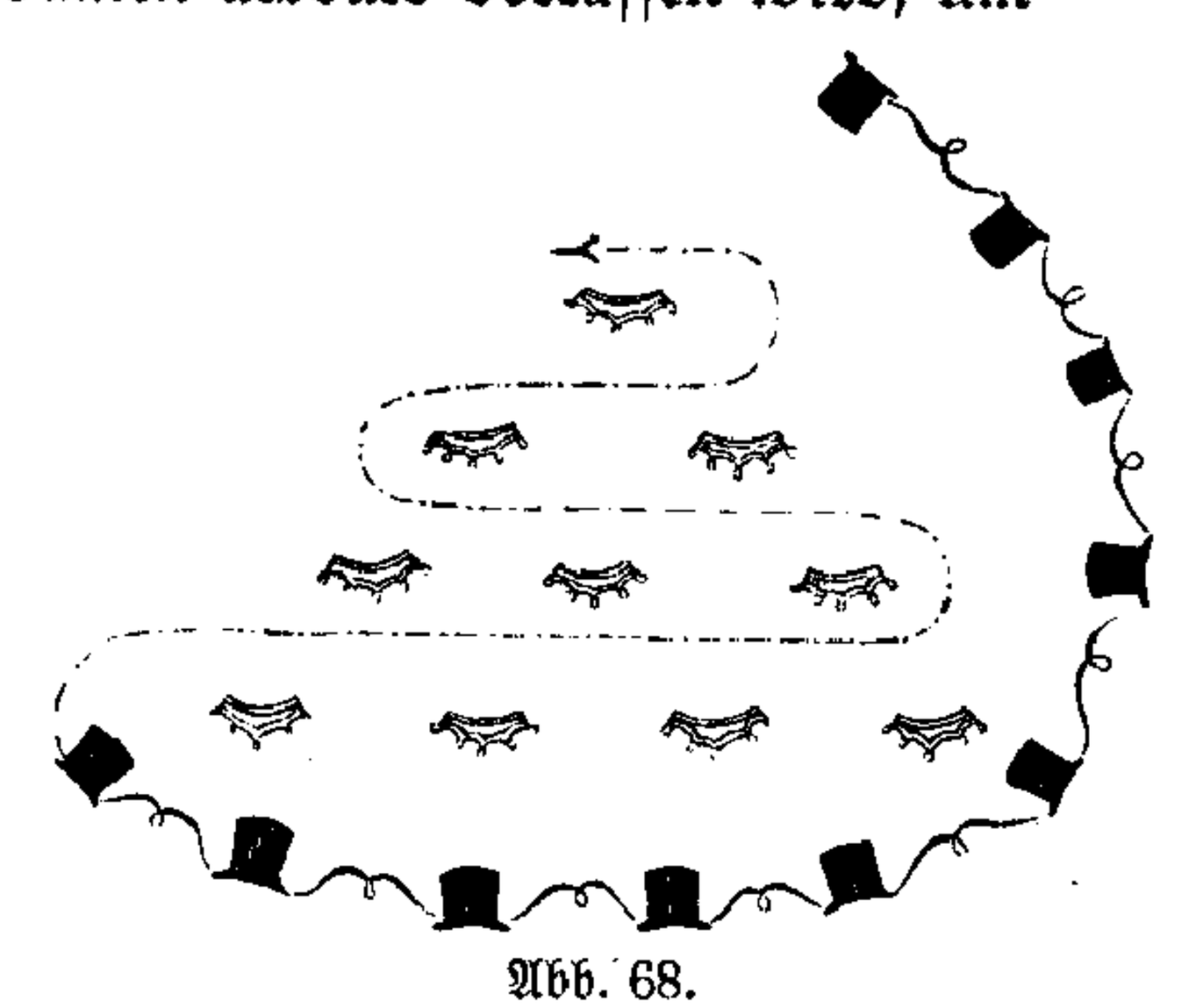

Abb. 68.

2. vorstehende Aufstellung, die auch wohl in eine Sitzung auf zehn in gleicher Anordnung aufgestellte Stühle verwandelt werden kann, zu erreichen (Abb. 68).

Inzwischen bilden die zehn Herren durch Vereinigen ihrer Hände eine Reihe, mit welcher sie auf der (Abb. 68) bezeichneten Schlangenlinie die Damenpyramide durchziehen.

3. Jeder nimmt Platz vor derjenigen Dame, die ihm der Zufall beschieden, und die Figur löst sich in allgemeinen Galopp auf.

3. Das Blumengewinde (La Guirlande).

Absicht (Polka).

Vier Paare, sich einander nachfolgend.

1. Alle wählen, infolgedessen sich acht Paare gestalten, deren Damen auf den in folgender Ordnung gestellten Stühlen Platz nehmen, während sich die Herren hinter den Stühlen aufstellen.

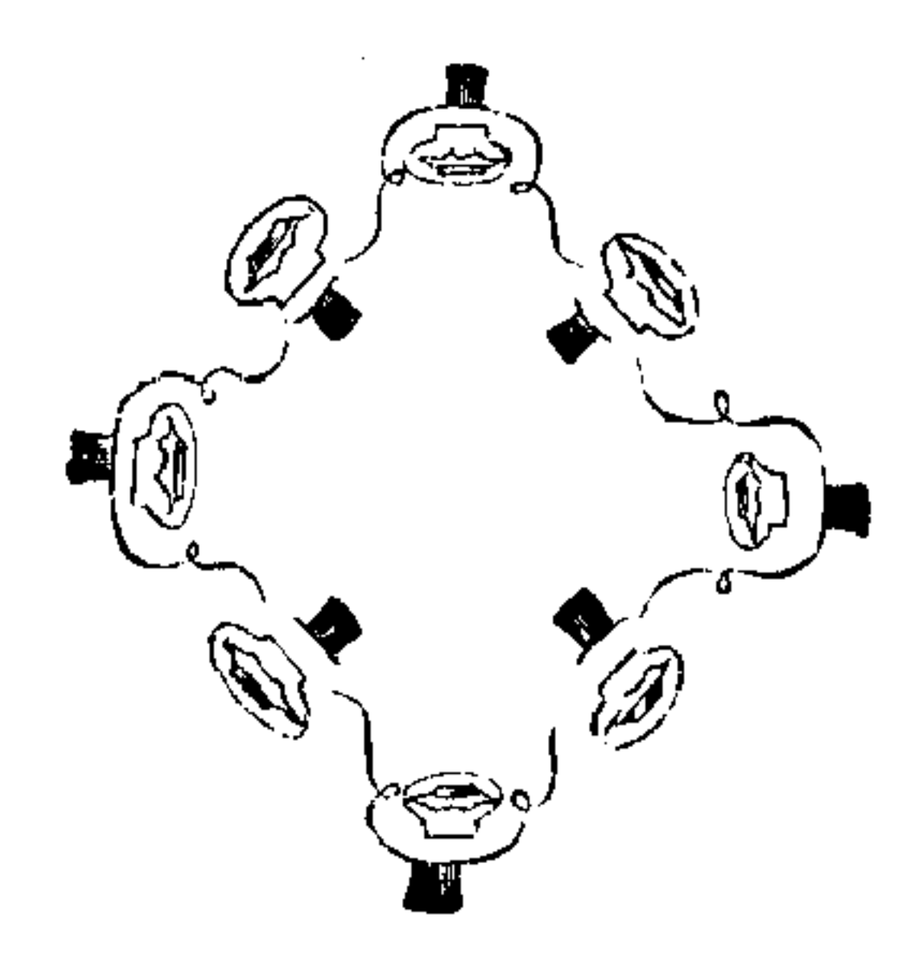

Abb. 69.

2. Alle Herren vereinigen ihre Hände (rechte in rechte, linke in linke Hand), bilden somit eine Girlande über den Köpfen der Damen (Abb. 69) und bewahren dieselbe Haltung der Hände auch bei der nun erfolgenden einmaligen Kreisbewegung seitwärts, mit welcher vier Herren den inneren (kleineren) Kreis rechts, vier Herren dagegen den äußeren (größeren) Kreis links zu beschreiben haben.

3. Auf ihren Plätzen wieder angelangt, löst sich die Figur in allgemeine Polka auf.

Abb. 70. Der Kotillon (II). Le chapeau.
(Der Kreis wird durch drei weitere Herren geschlossen.)

4. Die Triumphbogen (Les Arcades).

Teils Absicht, teils Zufall (Walzer).

Vier Paare, sich einander nachfolgend.

1. Jeder Herr wählt noch zwei Herren, jede Dame wählt noch eine Dame. Beide Parteien, einerseits Herren, anderseits Damen, stellen sich einander gegenüber auf.

2. Die Damen durchschreiten die von den Herren durch Erheben der Arme gebildeten Triumphbogen, teilen sich rechts und links auf vorgezeichnetem Wege (Abb. 71) und

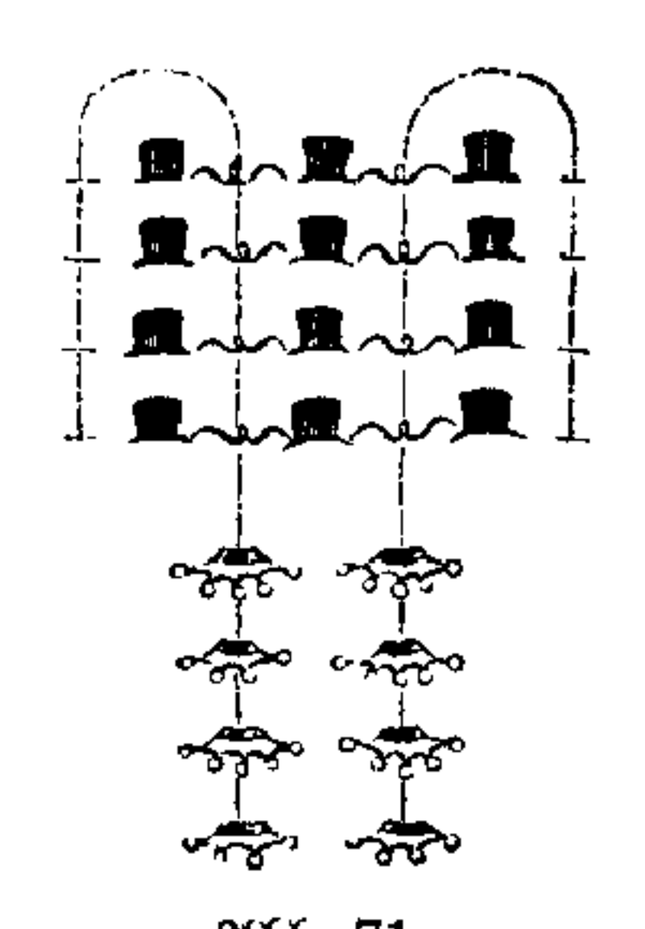

Abb. 71.

3. gelangen an die Seite der sie empfangenden, durch Zufall beschiedenen Herren, die mit ihnen im Walzer davoneilen. Den vier zurückbleibenden Herren bleibt zu gleichem Zwecke die freie Wahl anderer Damen unbenommen.

5. Der Kegelkönig (Le Jeu de quilles).

Teils Absicht, teils Zufall (Galopp).

Zwei Paare (von zwei Punkten je ein Paar), sich einander entgegenkommend.

1. Alle wählen, infolgedessen gestalten sich vier Paare. Auf einem in der Mitte des Kreises aufzustellenden Stuhle nimmt der Kegelkönig (der gern aus den am Kotillon nicht beteiligten Herren gewählt wird) Platz.

2. Die vier Paare umkreisen denselben mit Ronde à huit und beginnen nach kurzem Verharren die Grande chaîne.

Der Kegelkönig ersieht den günstigen Augenblick, um eine der Damen aus der chaîne zu rauben. Es entsteht dadurch unvermeidliche Verwirrung, die noch gesteigert wird, wenn jeder der Herren irgendwelche Dame zu erhaschen trachtet.

3. Diejenigen Herren, welche so glücklich waren, gleichviel ob absichtlich oder zufällig, eine Dame zu gewinnen, eilen mit derselben im Galopp davon.

Einen einzigen Herrn aber trifft das Los des Einsam- und Alleinseins, in das er sich, sofern eine Wiederholung der Figur stattfinden soll, als neuer Kegelkönig, auf dem Stuhle Platz nehmend, ergibt.

6. Der Hut (Le Chapeau).

Absicht (Polka).

Drei Paare, sich einander nachfolgend.

1. Jeder Herr leitet zunächst seine Dame von der rechten an seine linke Hand und wählt noch vier Herren, die er (einen nach dem andern) einladet, sich ihm zur linken Seite zu verfügen.

2. So erscheinen drei Parteien (je fünf Herren und eine Dame). Jede derselben bildet Ronde à six, in deren Mitte der Herr seine Dame einführt, ihr seinen Hut einhändigt, die andern vier Herren zu Ronde à l'envers (umgekehrt nach außen) veranlaßt und sich verabschiedet, um mit einer von ihm zu wählenden Dame zu tanzen.

3. Das weitere veranschaulicht Abb. 70.

Die leer ausgehenden Herren entschädigen sich durch freie Wahl anderer Damen. Allgemeine Polka.

7. Der Blumenkorb (La Corbeille de fleurs).

Absicht (Walzer).

Vier Paare (von zwei Punkten je zwei Paare), sich einander entgegenkommend.

1. Alle wählen. Somit kommen acht Paare, in Ronde à seize vereinigt, zusammen.

2. Die acht Damen schließen, am Orte verharrend, Ronde à huit; die acht Herren, jeder derselben seiner Dame zur

Abb. 72. Der Kotillon (III). La corbeille de fleurs.
Die Verschränkung der Hände.

linken Seite, geben über die Hände der Dame ihre beiden Hände und verflechten dieselben innerhalb der Damenronde. Alle setzen den Blumenkorb seitwärts links in Bewegung (Abb. 72).

Der vortanzende Herr besorgt durch Verlassen seiner linken Hand, die mit der rechten des ihm links nächststehenden Herrn verbunden war, die Verwandlung des Blumenkorbes (-kreises) durch Zurückweichen beider Endpunkte, während das Zentrum verharrt, in Blumenkolonne (-linie). Die Herren erheben hierauf möglichst hoch die vor ihren Damen verflochtenen Hände, die Damen entschlüpfen vorwärtseilend der Haft, werden jedoch

3. von den Herren verfolgt und eingeholt zum allgemeinen Walzer.

8. Die Windmühlenflügel (Le Moulinet).

Absicht (Galopp).

Vier Paare, sich einander nachfolgend.

1. Von den vier Damen wählt jede noch einen Herrn*) an ihre rechte Hand.

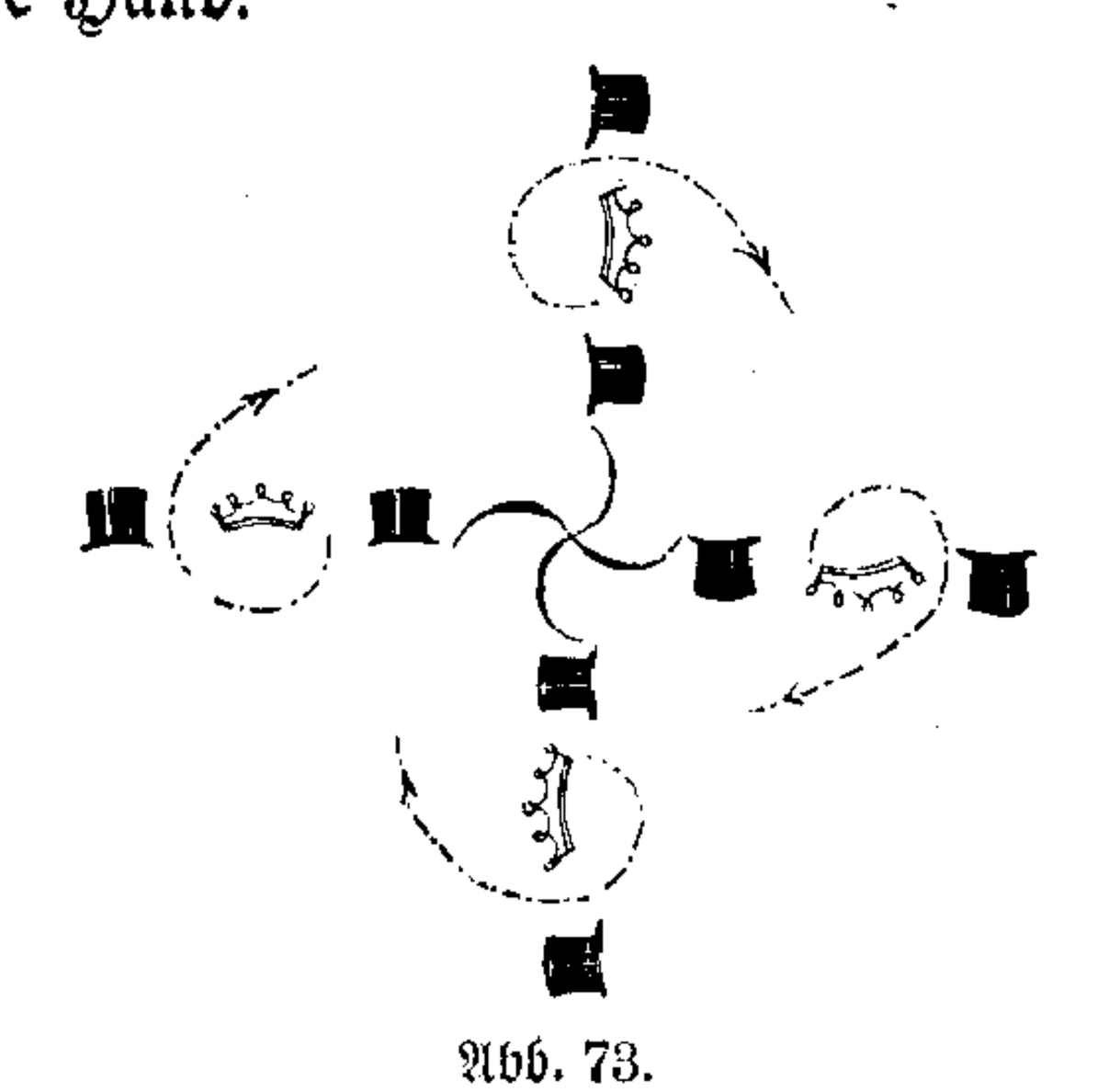

Abb. 73.

*) Diese Figur ist auch durchgehends im Gegensatz ausführbar und verlangt dann auch die Einleitung auf entgegengesetzter Richtungslinie. Das vortanzende Paar erweist in diesem Falle denjenigen Paaren, welche der üblichen Reihenfolge gemäß den Kotillon beschließen, eine besondere Aufmerksamkeit, indem solche zuerst zur Mitwirkung herangezogen werden.

2. Die Herren, welche den Damen zur linken Seite sind, vereinigen sich nun mit der linken Hand zum Moulinet (Abb. 73). Die Damen verlassen die Hände der Herren und machen eine halbe Wendung rechtsumkehrt; dagegen vereinigen die Herren ihre Hände, diese hoch über die Köpfe der Damen erhebend. Allgemeine Bewegung vorwärts, bei welcher vier Damen die von acht Herren gebildeten Bogen auf entgegengesetzem Wege durchschreiten. Nachdem in dieser Weise eine zwei- bis dreimalige Umdrehung des Moulinet stattgefunden hat.

3. begeben sich die vier Damen an die rechte Seite der von ihnen gewählten Herren zu allgemeinem Galopp, an dem auch die verlassenen vier Herren, die den Mittelpunkt der Figur mit der linken Hand festhielten, nach anderweitig getroffener Wahl teilnehmen.

9. Unterm Regenschirm (Sous le Parapluie).

Zufall (Tirolienne).

Zwei Paare (von zwei Punkten je ein Paar), sich einander entgegenkommend, Aufstellung von sechs Stühlen (Abb. 74).

1. Von einem Paar nimmt die Dame, vom andern Paar der Herr auf den einzeln aufgestellten Stühlen Platz, und beide verbergen sich unter einem aufgespannten Regenschirm.

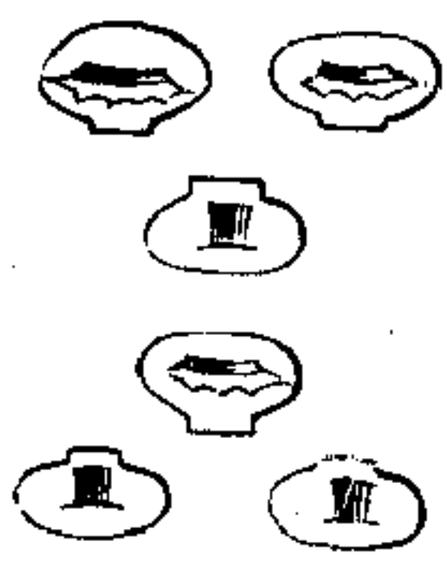

Abb. 74.

2. Von dem Herrn der sitzenden Dame werden andere zwei Herren, ingleichen von der Dame des sitzenden Herrn zwei andere Damen eingeladen, die Sitzplätze im Rücken der sich Beschirmenden einzunehmen.

3. Nun haben sich die letzteren unter dem Regenschirm und durch Sondieren mit der rechten oder linken Hand, bezw. nach rechts oder links, über die Wahl eines (einer) der hinter ihnen sitzenden zwei Herren (Damen) zu entscheiden, und ein drittes Paar gestaltet sich durch Vereinigung der beiden Nichtgewählten zu allgemeiner Tirolienne.

10. Die Krone (La Couronne).

Zufall (Walzer).

Sechs Paare in zwei Parteien (von zwei Punkten je drei Paare), sich einander entgegenkommend.

1. Die zwei Parteien nähern sich begrüßend, weichen jedoch wieder zurück, um in verdoppelter Anzahl wiederum einander gegenüber zu erscheinen.

Alle wählen. Es gelangen somit zwölf Paare (selbstverständlich jede Dame an des Herrn rechter Hand) auf die früheren Plätze, und kommen dieselben (von zwei Punkten je sechs Paare) auf zwei Linien sich einander entgegen.

2. Alle Damen vereinigen ihre Hände (rechte in rechte Hand, linke in linke Hand), alle Herren gleicherweise, jedoch über die Hände der Damen*). So, in festem Zusammenhalten aller Hände, verwandelt sich die bis dahin zu bewahrende Aufstellung auf zwei Linien durch allmähliches Annähern und schließliches Verknüpfen von deren Endpunkten in eine Kreisfigur. Alle Herren, jeder die ihm jetzt gegenüberstehende Dame seinem Gedächtnisse treulich bewahrend, verharren nun am Ort und erheben ihre im Verbande zu erhaltenden Hände möglichst hoch; die Damen aber bringen die von ihnen geschlossene Girlande in Kreisbewegung unter und in dieser Herrenkrone,

3. welche letztere sich auf sie herabsenkt, sobald sie nach einmaliger Tour ihre früheren Plätze wieder erreicht haben, und sich in allgemeinen Walzer auflöst.

---

*) Die Darstellung dieser Figur ist auch im Gegensatze möglich. Die Krone wird in diesem Falle von den Damen gebildet, und die Herren vereinigen ihre Hände unter die Hände der Damen.

11. Der Halbmond (La Demi-lune).

Teils Absicht, teils Zufall (Galopp).

Drei Paare, sich einander nachfolgend.

1. Jeder Herr wählt noch zwei Damen, jede Dame dagegen zwei Herren zum Zweck einer dreifachen Aufstellung in zwei Parteien (Abb. 75).

2. Die einander zu allernächst gegenüberstehenden sechs Personen beginnen den Halbmond, indem eine Partei, von einer Dame geführt, links, die Gegenpartei, von einem Herrn geführt, rechts, einander umkreisend sich gleichzeitig bewegt.

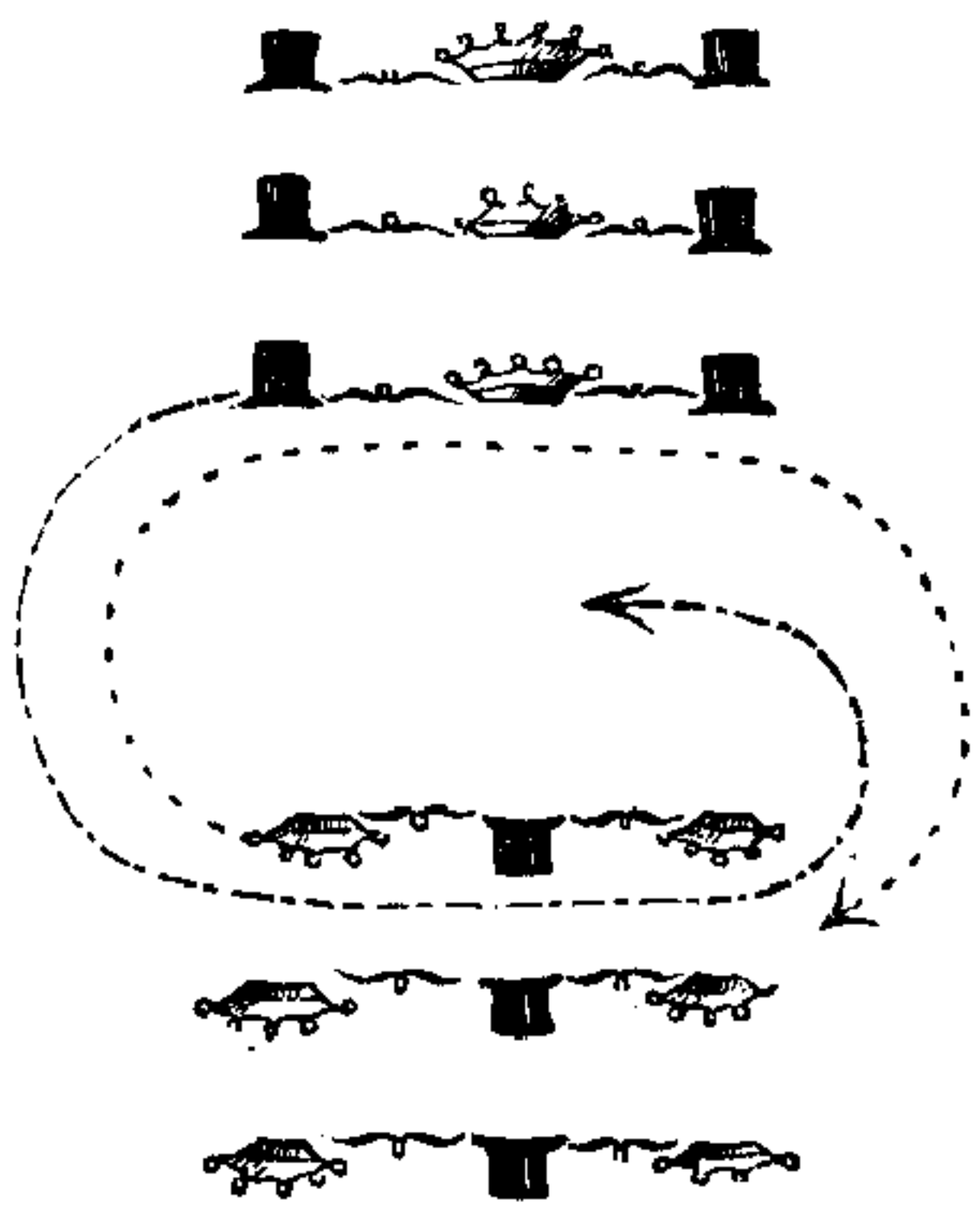

Abb. 75.

Diejenige Partei, welche bei der ersten Begegnung die äußere Kreislinie beschrieben hatte, übernimmt bei der zweiten Begegnung die innere und so abwechselnd. Der Halbmond schließt im Ronde à six, mit welcher gleichzeitig die Entfernung vom Platze der Aufstellung bezweckt wird, damit die nun folgenden sechs Personen Halbmond und Ronde auszuführen vermögen, usf.

3. Der Ronde à six folgt sogleich Galopp, der durch die allmähliche Abwickelung der Figur erst später ein allgemeiner wird. Dabei wird sich ergeben, daß sechs Paare durch Absicht, drei Paare aber durch Zufall sich gestaltet haben.

12. Das Knäuel (Le Peloton).

Zufall (Polka).

Sechs Damen von einem und sechs Herren vom andern Punkte, sich einander entgegenkommend.

1. Jede Dame wählt noch eine Dame, jeder Herr noch einen Herrn.

2. Die zwölf Damen reihen sich durch gegebene Hände zuerst auf gerader Linie zusammen, bilden hierauf einen offenen Kreis und verwandeln denselben in ein Knäuel.

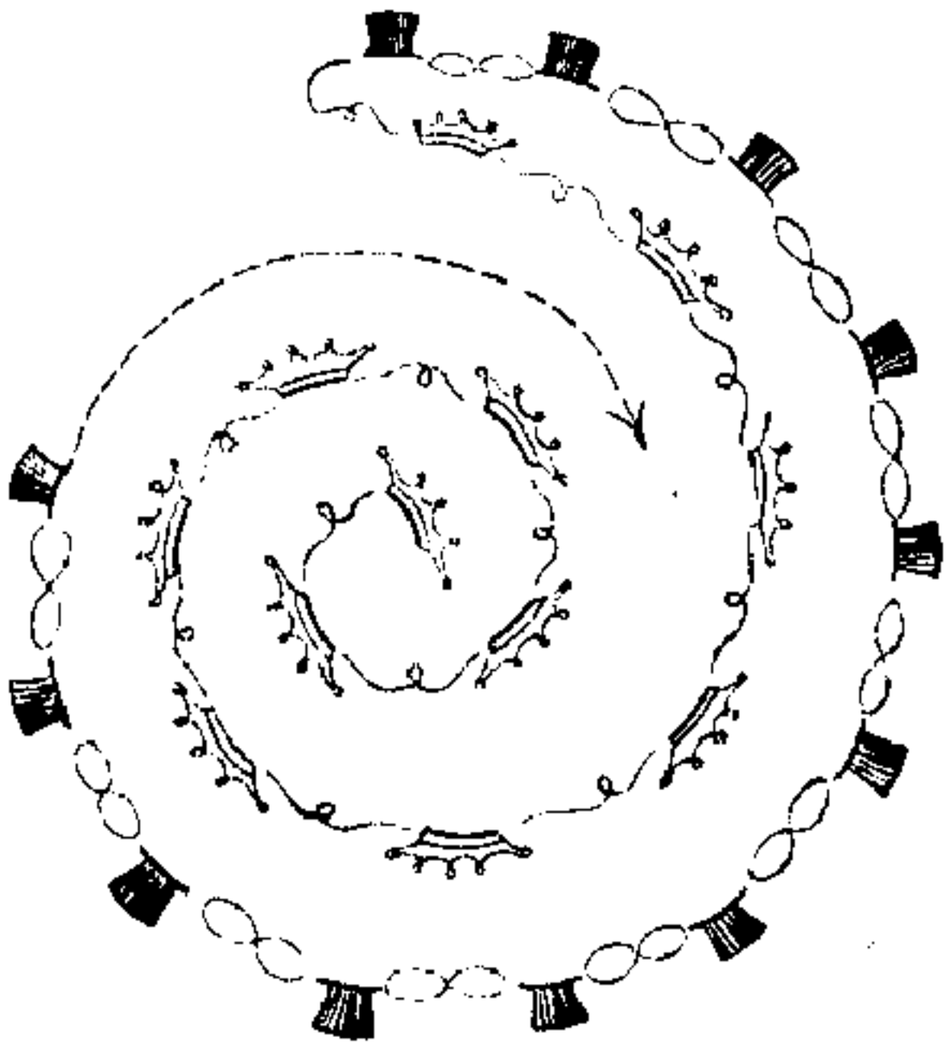

Abb. 76.

Diese Verwandlung erfolgt in wenigen Augenblicken, sobald beide Endpunkte der Linie bei ihrer Annäherung zum Kreise die eingeschlagene Richtung, der eine links, den Mittelpunkt erstrebend, der andere rechts, denselben umkreisend, gleichzeitig verfolgen (Abb. 76).

Unterdessen haben sich die zwölf Herren auf einer Linie mit untergefaßten Armen (jeder die rechts und links ihm Nächststehenden in der Gürtelgegend umschlingend) zusammengereiht und sich zu einem entscheidenden Angriffe vorbereitet. Geführt von dem ersten Herrn auf dem linken Flügel, umkreist nun die Truppe seitwärts links die von den Damen eingenommene feste Stellung. Dabei bestrebt sich der schließende Herr vom rechten

Flügel, mit seiner rechten Hand die rechte derjenigen Dame, welche das Knäuel von außen geschlossen hält, zu erlangen. Bei ununterbrochen fortgesetzter Herrenumkreisung links wird nun allmählich die Abwickelung des Knäuels erreicht, sofern solche die bedrängten Damen nicht etwa listigerweise durch eine Gegenbewegung zu vereiteln oder mindestens zu verzögern trachten, und es erfolgt

3. eine Lösung im strategischen Sinne: die Herrenphalanx verläßt ihre bisher wehrlose (verschränkte Arm-) Haltung, dringt unaufhaltsam in die aufgelöste Schar (an-)mutiger (Huld-) Heldinnen, fällt derselben in den Rücken und eilt in allgemeiner Polka mit dem erkämpften Siegerpreise davon.

Von Kotillonfiguren in der Form geselligen Scherzes*) dürften für kleinere und vertrauliche Kreise die nachstehenden besonders sich empfehlen:

13. Die Blumennamen (Les Fleurs).

Zufall.

Ein Paar. Der Herr leitet seine Dame an die linke Hand und wählt noch eine zweite Dame an seine rechte Hand. Beide Damen vertrauen ihm diejenigen Blumennamen an, unter welchen sie einem andern Herrn vorgestellt zu werden wünschen.

Dem letzteren bleibt die Wahl einer von den beiden Blumen überlassen, die andere Blume verbleibt dem vorstellenden Herrn.

---

*) Die Zahl solcher Scherzfiguren (oder Touren), eigentlich mehr Gesellschaftsspiele, die, in Musik und Tanz übertragen, im Ballsaale zur Ausführung gelangen, ist außerordentlich groß. Deren vollständige Beschreibung würde den Umfang dieses Werkchens fast verdoppeln und gleichwohl dessen Wert nicht erhöhen.

In neuerer Zeit gilt bei Ballfesten der Kotillon fast nur als günstige Gelegenheit, die eingeladenen Gäste mit frohen Überraschungen zu vergnügen.

Außer den unvermeidlichen Blumenspenden geschieht dies meist durch Orden, Knallbonbons, Masken (Nasen, Brillen), drollige Kopfbedeckungen (Mützen, Hauben, Barette), komische Verkleidungen (Papierkostüme), Attrappen aller Art, Kautschukballons, Fächer, Würfel, Spielkarten, Schneebälle (mit Papierschnitzeln), Kindermusikinstrumenten (Trommel, Tambourins, Triangel, Drehschnarren, Waldteufel) usw.

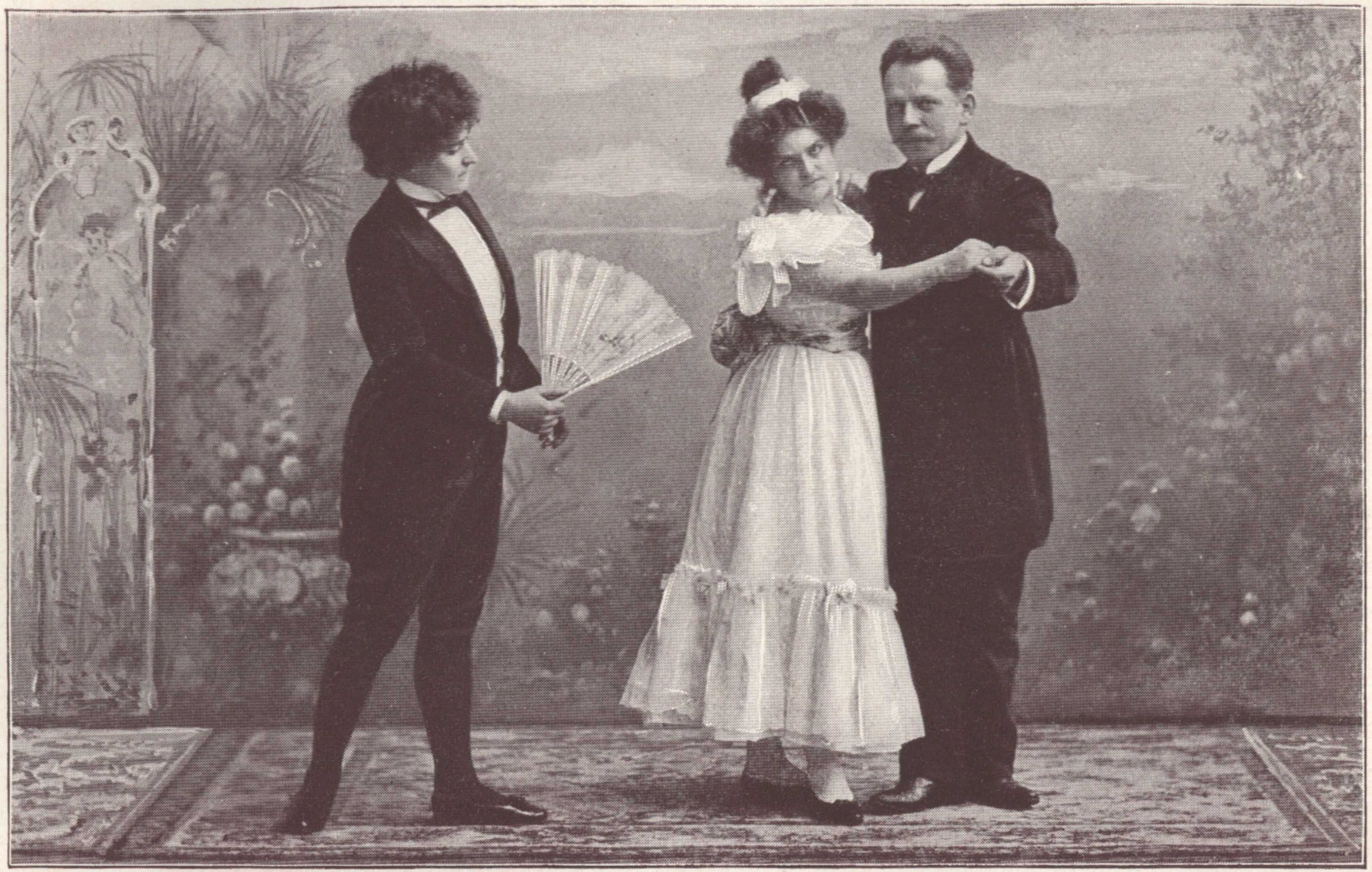

Abb. 77. Der Kotillon (IV). L'éventail.

14. Der Fächer (L'Éventail).

Absicht.

Ein Paar. Die Dame nimmt auf dem mittelsten von drei bereitgestellten Stühlen Platz. Der Herr überreicht ihr einen großen Fächer und verläßt sie, um zwei Herren einzuladen, Platz zur rechten und linken Seite der Dame zu nehmen.

Die Dame gibt einem der Herren den Fächer und tanzt mit dem andern, während der erstere allein mit dem erhaltenen Fächer dem tanzenden Paare nachzufolgen hat (Abb. 77).

15. Die Scheidewand (La Cloison).

Zufall.

Drei Paare. Durch ein von zwei Herren ausgespannt und möglichst hochgehaltenes Tischtuch werden die hinter demselben sich aufstellenden drei Damen den Blicken der in beliebiger Anzahl neugierig herantretenden Herren entzogen.

Die Damen suchen sich nun durch eine hocherhobene und darüber hinausreichende Hand bemerkbar zu machen, wogegen die Herren sich beeifern, zuerst die Besitzerinnen der Hände zu erraten, dann dieselben zu erstreben, bis endlich die Scheidewand fällt.

16. Taschentüchererjagen (La Chasse aux Mouchoirs).

Absicht.

Drei Paare. Die Herren verlassen die in der Mitte verharrenden Damen und schließen dieselben unter Hinzuziehung einer beliebigen Anzahl anderer Herren mit Ronde ein.

Die Damen werfen ihre Taschentücher in die Höhe und tanzen mit denjenigen Herren, die sich derselben bemächtigt haben.

17. Taschentuchdarbieten (Le Mouchoir présenté).

Zufall.

Ein Paar. Der Herr stellt vier andere Herren seiner Dame vor, welche die Enden ihres Taschentuches in der Hand zur vierblättrigen Blume gestaltet, dabei den zuvor in eines der

Enden geknüpften Knoten aber verborgen hält und den Herren zur Ziehung eines Gewinnloses darbietet. Die drei Nietenin=haber suchen Entschädigung durch anderweitige Wahl.

18. Das Polsterkissen (Le Coussin).

Absicht.

Ein Paar. Die Dame nimmt auf einem Stuhle Platz und unterbreitet ein Kissen den ihr einzeln nacheinander vor=zustellenden Herren, zieht es aber von jedem in dem Augen=blicke, wo er sich darauf mit dem Knie niederlassen will, schalk=haft zurück, außer von demjenigen, welchem sie die Gunst, mit ihr zu tanzen, einzuräumen gedenkt (Abb. 78).

19. Blindekuh (Le Colin-Maillard).

Zufall.

Ein Paar. Der Herr nimmt auf einem Stuhle Platz. Seine Dame umbindet ihm die Augen mit einem Tuch und ladet hierauf einen Herrn und eine Dame ein, auf zwei dem Rücken des sitzenden Herrn gegengestellten Stühlen Platz zu nehmen.

Der sitzende Herr erhebt sich und wendet sich wählend ent=weder nach rechts oder links. Unter Mitbeteiligung seiner Dame entstehen dadurch zwei Paare, die entweder in der üblichen oder nach Befinden in ungewöhnlicher Vereinigung (Herr mit Herr, Dame mit Dame) tanzen.

20. Die Blumensträußchen (Les Bouquets).

Absicht.

Zwei Paare. Alle verbinden mit ihrer Neuwahl die Über=reichung der Sträußchen.

21. Pfeifchen und Pantoffel (Fifre et Pantoufle).

Zufall.

Ein Paar. Beides wird von dem sich zu diesem Zwecke trennenden Paare verstohlen verteilt; der Herr gibt den Pan=toffel irgend welcher Dame, die Dame das Pfeifchen irgend welchem Herrn.

Abb. 78. Le Coussin.

Der Kotillon (V).

Abb. 79. Le miroir.

Der letztere läßt nun das Pfeifchen laut ertönen, und infolgedessen meldet sich die Dame mit dem Pantoffel.

22. Das Ehrenfräulein (La Dame d'honneur).

Absicht.

Ein Paar. Die Dame, von ihrem Herrn geleitet, nimmt auf einem bereitgestellten Armstuhl, dessen Lehne mit einem Schleier überbreitet ist, Platz, nachdem sie eine andere als Ehrenfräulein fungierende Dame bezeichnet hat. Der Herr erfüllt diesen Auftrag und führt diese Dame seiner Dame zu. Die letztere vertraut dem Ehrenfräulein, das sich hinter den Stuhl begeben hat und die Dame mit dem Schleier verhüllt, den Namen desjenigen, mit dem sie zu tanzen wünscht.

Inzwischen führt der Herr abwechselnd je zwei Herren seiner Dame vor. Sofern sich nun der namhaft gemachte Herr unter den Vorgestellten nicht befindet, so werden dieselben von dem Ehrenfräulein mit ablehnender Handbewegung bedeutet, in welchem Falle die Abgewiesenen sich hinter den Stuhl begeben, bis endlich der ausersehene Herr vorgestellt und ihm die Dame entschleiert wird. Schließlich trifft das Ehrenfräulein seine Wahl unter den abgewiesenen Herren, nachdem es zuvor von denselben mit einer Ronde umkreist worden ist.

23. Körbchen austeilen (Le Refusé).

Absicht.

Ein Paar. Die Dame bedient sich des auf einen Stuhl gestellten Körbchens, nachdem sie auf ersterem Platz genommen, in der Weise, daß sie dasselbe einem der von ihrem Herrn vorzustellenden zwei Herren gibt und mit dem andern tanzt, während der Verschmähte dem tanzenden Paare allein und mit dem Körbchen nachzufolgen hat.

24. Der Schmetterlingsfang (La Capture de Papillons).

Absicht.

Sechs Paare. Die Herren führen ihre Damen nach der Mitte vor, woselbst die letzteren zunächst in eine Ronde ren-

versée (Rücken einander zukehrend) sich vereinigen und Stellung nehmen. Jede derselben erhält eine ziemlich lange Weidenrute, an welcher mittels Gummischnur ein künstlicher Schmetterling befestigt ist. Die Herren weichen nun zurück; aber eine beliebige Anzahl anderer Herren, mit Schmetterlingsnetzen ausgerüstet, umkreisen die Damen und suchen die Schmetterlinge zu erhaschen. Das kann ihnen von seiten der Damen nach Umständen sehr schwer oder auch ziemlich leicht gemacht werden.

Diese Tour schließt eine beliebige und ununterbrochene Wiederholung in sich; denn diejenigen Damen, deren Schmetterlinge erhascht worden sind, verlassen mit den glücklichen Schmetterlingsjägern den Damenverein, während die dadurch entstehenden Lücken stets durch andere Damen, die von ihren Herren einzuführen sind, ergänzt werden.

25. Der Spiegel (Le Miroir).

Absicht.

Ein Paar. Die Dame setzt sich auf einen bereitgestellten Stuhl und nimmt zugleich einen auf demselben liegenden großen Handspiegel. Der Herr führt nun zwei andere Herren hinter den Stuhl der Dame. Sie erblickt dieselben in dem vorgehaltenen Spiegel, lehnt einen ab, indem sie den Spiegel mit ihrem Taschentuche bedeckt, während sie dem andern durch ihr wohlwollendes Zunicken in den Spiegel ihren Willen kundgibt, mit ihm zu tanzen (Abb. 79).

Sollte der Spiegel auf seiner Rückseite konkaves Glas zeigen, so kann die Dame auch ihre Ablehnung durch Vorhalten des letzteren bezeigen.

26. Schürze und Reifen (Tablier et Cercle).

Absicht.

Ein Paar. Die Dame setzt sich auf einen bereitgestellten Stuhl und nimmt zugleich zwei auf demselben liegende zusammengefaltete Schürzen sowie einen mit Seidenpapier überzogenen Reifen. Der Herr führt ihr nun zwei andere

Herren vor. Sie übergibt jedem derselben eine Schürze. Mit demjenigen Herrn, welcher die Schürze am schnellsten sich umzulegen und mit einer Schleife vorn zu befestigen vermag, tanzt sie, und zwar, die Rollen bezüglich der Armverschlingung tauschend, sie als Herr, der Herr als Dame, während der andere, im Schürzenumbinden weniger geübte Herr den Reifen über den Kopf gestülpt erhält und dem tanzenden Paare nachzufolgen hat.

27. Die Krähen (Les Corneilles).

Absicht.

Vier Paare. Alle wählen. Es entstehen mithin acht Paare, deren Damen auf acht in einer Reihe nebeneinander gestellten Stühlen Platz nehmen, während sich die acht Herren hinter die Stühle ihrer Damen begeben.

Daselbst, in einer Aufstellung hintereinander, legt jeder Herr die rechte Hand auf seines Vordermannes rechte Schulter und erfaßt mit der linken Hand dessen hinterwärts erhobenen linken Fuß bei der Spitze. In solchem gemeinsamen Verbande defilieren nun die acht Herren, auf dem rechten Fuß allein gleichzeitig und taktmäßig vorwärtshüpfend, an den sitzenden Damen vorbei.

28. Die Wendeltreppe (L'Escalier en limaçon).

Absicht.

Zwei Paare. Alle wählen. Es entstehen somit vier Paare, die sich durch Geben der Hände zu einem offenen Halbkreis auf ovaler Linie vereinigen, wobei selbstverständlich die schließende Dame des rechten Flügels ihre rechte Hand, dagegen der schließende Herr des linken Flügels seine linke Hand frei behält.

Ein festes Zusammenhalten der Hände aller Mitwirkenden ist bei dieser Verwickelung ebenso unerläßlich als bei der ihr folgenden Lösung.

Der letztgenannte Herr führt nun die übrigen Paare auf links umkreisender Linie zwischen dem am Orte verharrenden

vierten Paare durch, dessen bogenartig erhobene Arme unterkriechend. Dabei darf sich der Herr des vierten Paares nicht verleiten lassen, unter seinem rechten Arme weg in ganzer Wendung sich umzudrehen; vielmehr muß derselbe in halber Wendung mit über der Brust gekreuzten Armen verharren. Auf ganz gleiche Weise wird nun auch dieselbe Führung zwischen dem dritten Paare durch unternommen, endlich nochmals dieselbe zwischen dem zweiten Paare durch.

Schließlich bewirkt der Führer die Lösung dieser dreifachen und wendelförmigen Verwickelung dadurch, daß er die gekreuzten und möglichst hoch zu erhebenden Arme und Hände des zweiten, dritten und vierten Paares unterkriechend durchschreitet, die übrigen dabei nachzieht und so den Ausgang beim vierten Paare gewinnt.

29. Die Figur der Zahl 8 (Numéro 8).

Intermezzo.

Zwischenspiel, von allen Paaren nacheinander die Zahl 8 als Tanzfigur um zwei entfernt voneinander gestellte Stühle zu beschreiben*).

30. Mönch und Nonne (Moine et Nonnette).

Intermezzo.

Alle Herren und Damen tanzen, jedoch nicht als Paare, sondern einzeln und allein dicht nacheinander in bunter Reihenfolge (Walzer, Galopp, Polka oder Tirolienne) einmal die ganze Tour im inneren Kreise bis wieder auf ihre Plätze zurück.

Dieses einfach-harmlose Intermezzo ist in seiner Darstellung höchst überraschend und wirkt überaus komisch, um so mehr, wenn einige leicht zu bewerkstelligende Metamorphosen (Herren mit zugeknöpftem Frack und heraufgeschlagenem Kragen, Damen mit nonnenartiger Kopfverhüllung durch Schärpe oder Taschentuch) damit verbunden sind.

---

*) Hierzu dürfte Valse oder Galop à l'envers teilweise sehr passend zu verwenden sein.

31. Die wandelnde Allee (L'Allée tournante).

Schlußfigur.

Alle Damen begeben sich vor ihre Herren, Gesicht nach außen und den Herren zugewendet, und bilden somit den inneren Kreis, während die Herren auf dem äußeren Kreise verbleiben.

Das letzte (dem ersten Paare links nächststehende) Paar beginnt nun die von allen Paaren hergestellte Allee, den Galopp oder die Galoppade auf entgegengesetzter Richtungslinie*). Alle Paare, bei welchem das obengenannte Paar im Zwischendurchtanz vorüberkommt, folgen in gleicher Weise eines dem andern unverweilt nach. Jedes Paar, nach einmaliger Tour wieder auf seinem Platz angelangt, trennt sich sofort, um der Allee wiederum sich anzureihen. Solchergestalt erscheint die Allee wandelnd, an einem Endpunkt abgebrochen, während sie an dem anderen sich immer neu ergänzt.

Diese Figur kann auch mit Walzer, Galopp, Polka oder Polka-Masurka auf der üblichen Richtungslinie ausgeführt werden, und haben in diesem Falle zuvor die Herren den inneren, dagegen die Damen den äußeren Kreis einzunehmen.

32. Der Vollmond (La pleine Lune).

Schlußfigur.

Alle Damen begeben sich mit einigen Schritten vorwärts und bilden Ronde innen, alle Herren in gleicher Weise Ronde außen. Beide Rondes dürfen nicht geschlossen sein, und zwar haben Herr und Dame vom ersten Paare die linke Hand, dagegen Herr und Dame vom letzten Paare die rechte Hand frei zu behalten.

---

*) Hierzu ist Galop à l'envers ebenso bequem als passend (s. Frage 288), ebensowie auch ein Rollentausch in bezug auf beiderseitiges Halten durch Arm und Hand dabei stattfinden kann.

Die Dame des ersten Paares sowie der Herr des letzten Paares besorgen die Führung beziehentlich des Damen- und des Herrenreigens.

Der erstere begibt sich links, dagegen der letztere gleichzeitig rechts, beide eine möglichst große, beziehentlich innere und äußere Kreisfigur beschreibend. Bei der zweimaligen Begegnung beider Reigen tritt jedesmal eine Abwechselung in bezug auf die innere und äußere Kreislinie ein. Bei der dritten Begegnung muß sich jedoch ein völlig geschlossener Kreis bilden und dieser durch gleichzeitiges Zurückweichen aller schwellend sich ausbreiten.

Nachdem alle die Hände verlassen haben, geben sich Führer und Führerin beiderseits die rechte Hand und entwickeln, im ununterbrochenen Vorwärtsgehen die ihnen Begegnenden durch abwechselndes Geben der linken und rechten Hand zur Mitbeteiligung veranlassend, die allmählich fortschreitende Kette, la Chaîne successive. Dieselbe ist bei der erstmaligen Begegnung des Führers mit der Führerin keineswegs beschlossen, sondern vielmehr erst dann, wenn die beiden Ebengenannten sich zum zweitenmale, und zwar auf dem Platze, von welchem sie die Chaîne successive begonnen hatten, wieder zusammengefunden haben.

33. Abschied und Schluß (Les Adieux finals).

Marschmäßige Promenade aller sich einander nachfolgenden Paare zum Zweck einer Ehrenerweisung für den Festgeber oder einer der Dame des Hauses darzubringenden Huldigung durch Verbeugung jedes einzelnen Paares im Vorüberziehen (Abb. 80).

Abb. 80. Verbeugung des Paares.

28.

Der Großvatertanz.

Wie die Polonäse (Eröffnungsreigen) den Anfang bei dem Ball oder dem Tanzfeste bildet, so ist als Schluß der Großvatertanz, unter den Namen Endreihen, Kehrab, Auskehr oder Kehraus, zu verstehen.

Dieser Figuren- oder Gesellschaftstanz ist gleichzeitig eine kurze Wiederholung von beliebten Rundtänzen in folgender Art und Weise. Alle teilnehmenden Paare stellen sich hintereinander auf, die Führung übernimmt das vortanzende Paar, und in langsamem $^3/_4$-Takte schreiten die Tanzenden in einem Rundgange vorwärts.

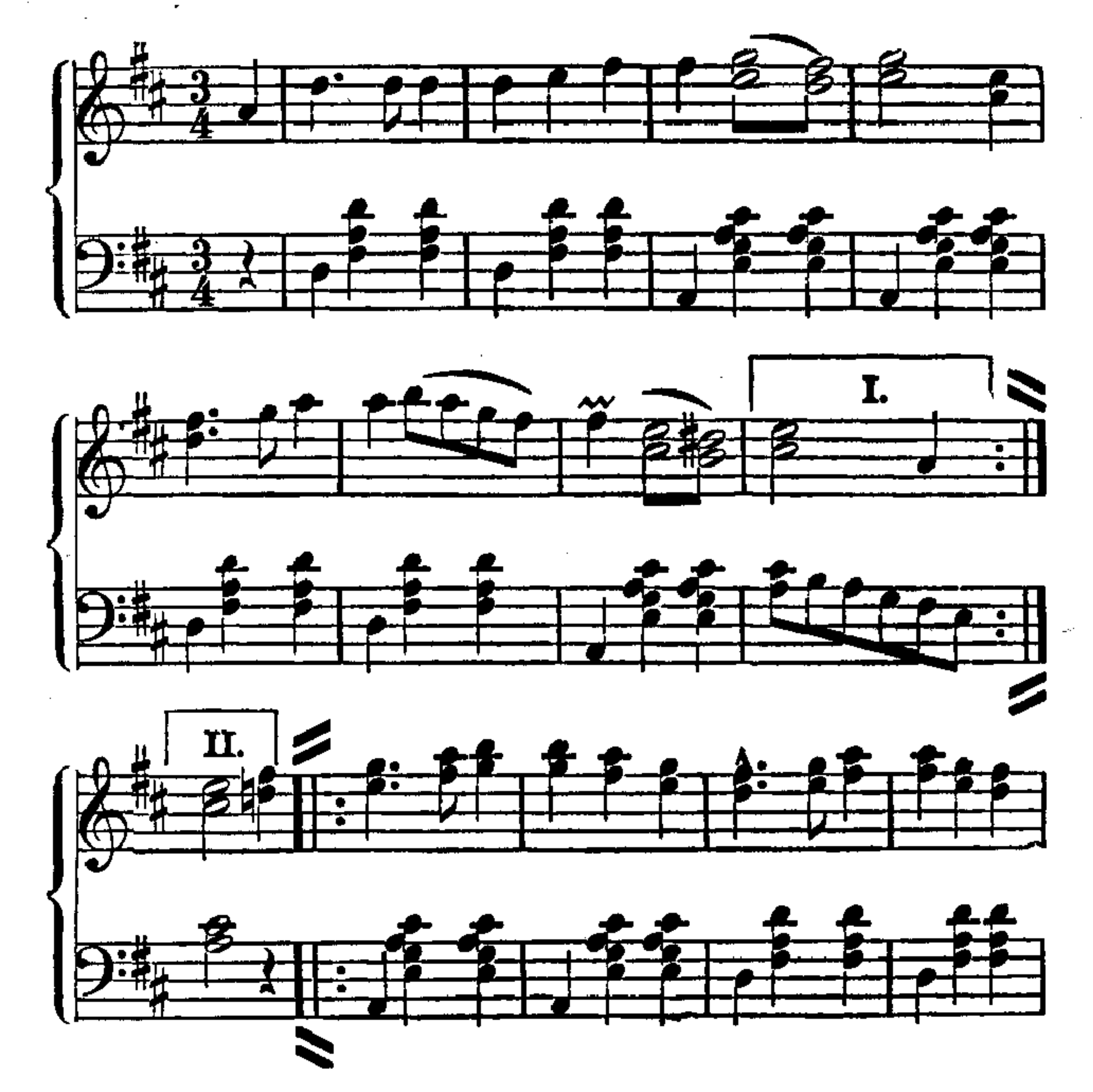

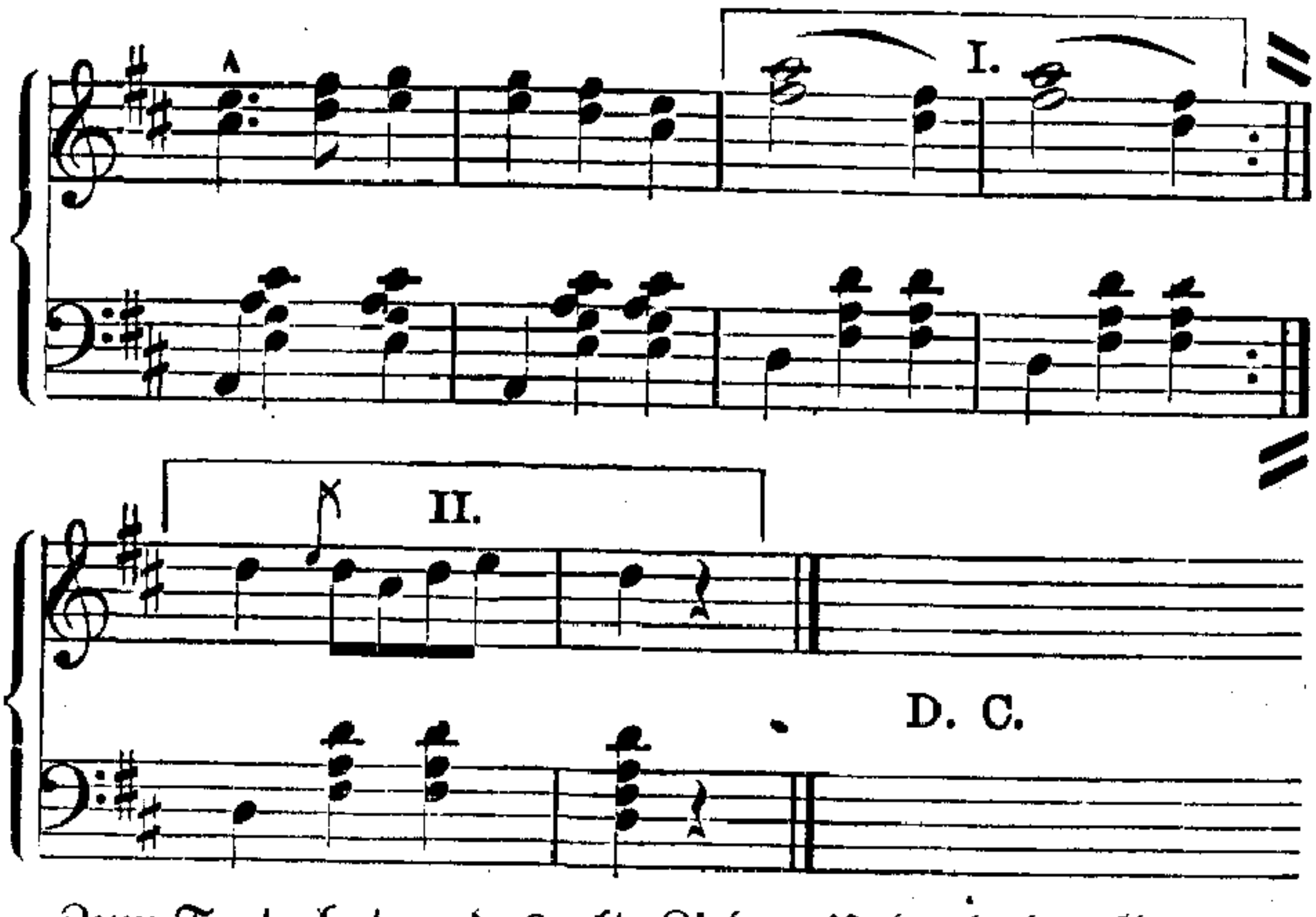

Zum Texte hat er das alte Lied: „Und als der Großvater die Großmutter nahm, da war usw.“.

Darauf tanzt man ungefähr 64 Takte Polka, als Abschluß der ersten Figur, und beginnt dann wieder mit dem Rundgange (Großvater). Das vortanzende Paar bildet den sog. Brückenbogen, indem der Herr seinen rechten Arm mit dem linken seiner Tänzerin hochhält und so einen Durchgang für die nachfolgenden Paare öffnet. Nachdem das vortanzende Paar das letzte geworden, lassen alle Paare die gegebenen Hände los und das vortanzende Paar eröffnet mit Rundtanz Tirolienne die zweite Figur, indem es zwischen den zwei gebildeten Kolonnen durchtanzt; die anderen Paare folgen der gegebenen Anweisung. Nach der Figur Rundtanz (Großvater) stellen sich dann die Paare vis-à-vis, beide Hände gegeben, zum „Schiebekästel“ oder „Schubkarren“, dritte Figur:

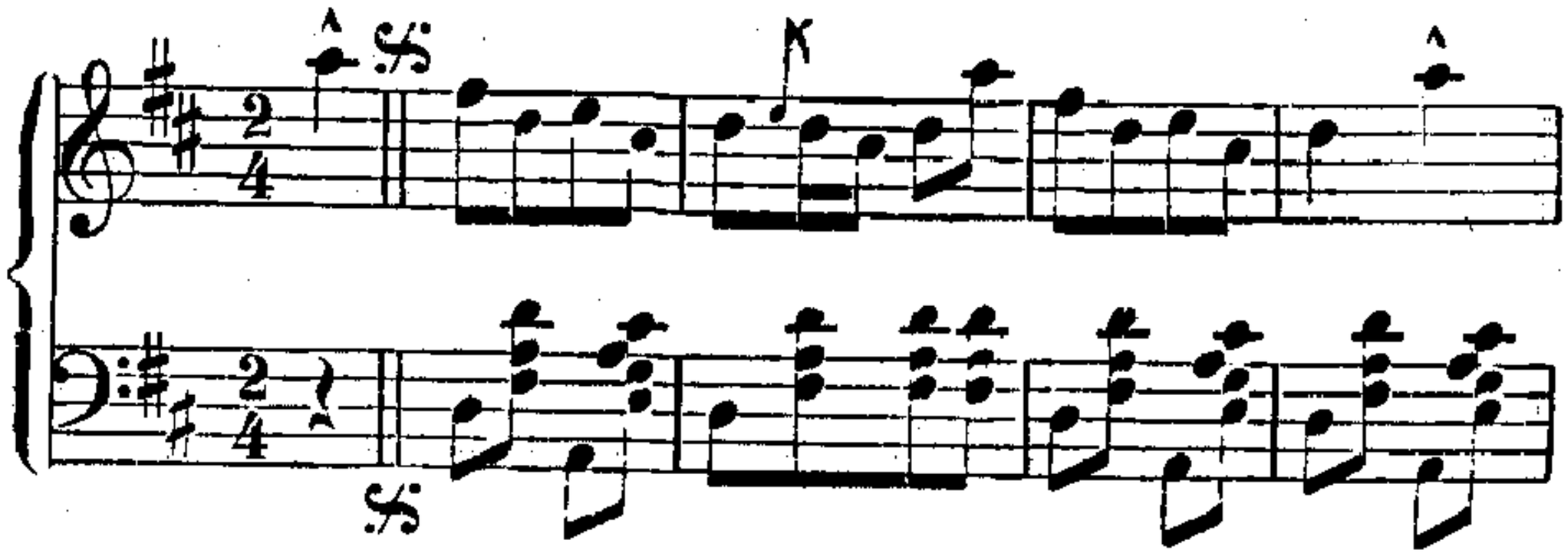

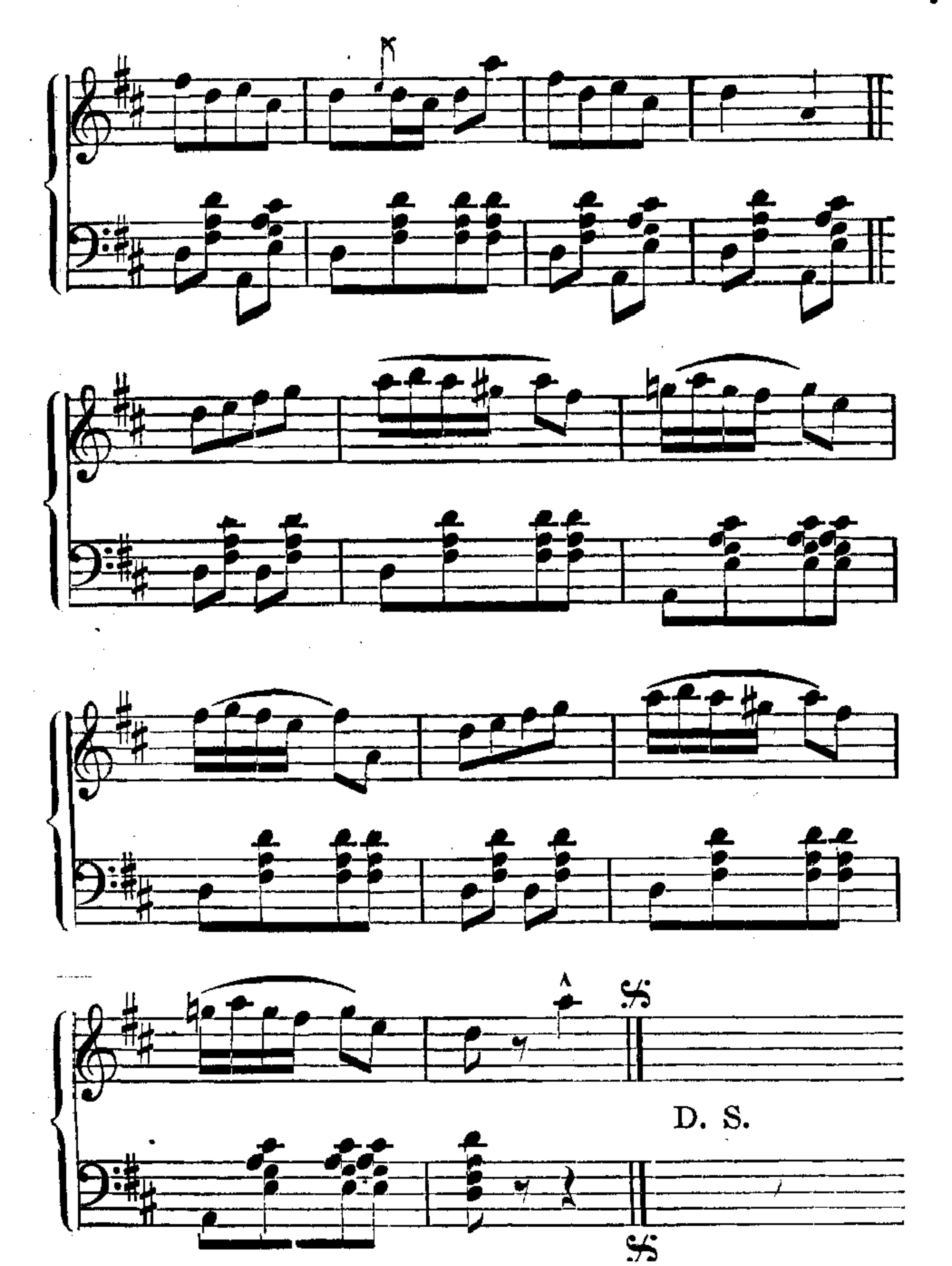

Man hatte als Text hierzu: „Hans hat 'nen Karren, neu und gut". Das vortanzende Paar chassiert zwischen den anderen Paaren (zurück und vor) hindurch, zunächst bei Paar 2 und 3, dann zwischen 3 und 4 usf. bis zum letzten Platz; das nächste Paar führt dasselbe nachfolgend aus, wenn das vortanzende Paar bei dem 3. und 4. Paar vorüber ist,

und so weiter folgen alle Paare. Am Endpunkt angelangt, tanzt jedes Paar Galopp nach derselben Musik weiter, während die anderen noch bei Ausführung der Figur „Schubkarren" sind. Dann folgt Figur 4, Rundgang (Großvater) und Aufstellung in Kolonnen, jedoch nicht im Halbkreise, sondern in Linien, Herr und Dame vis-à-vis, sich beide Hände reichend; sie führen auf nachstehende Musik folgende Pas aus. Vorbereitung, 1. Position. Herr und Dame: Wie im Takt bezeichnet, wird rechter Fuß vorgeschoben, dann gewechselt linker Fuß vor und darauf dreimal etwas schneller wiederholt r. l. r. Fuß, dasselbe noch einmal, jedoch mit dem linken Fuße begonnen, nach zweimaliger Ausführung chassiert das vortanzende Paar bis zum Endpunkte hinunter, während die anderen Paare die Hände loslassen; so folgt nach jeder Wiederholung ein Paar dem vortanzenden Paare nach. Ist die Zahl der Paare groß, so können zwei bis drei Paare gleichzeitig zum Endpunkte chassieren, die Plätze müssen aber ergänzt werden, indem auf die freigewordenen Plätze die vortanzenden Paare nachrücken.

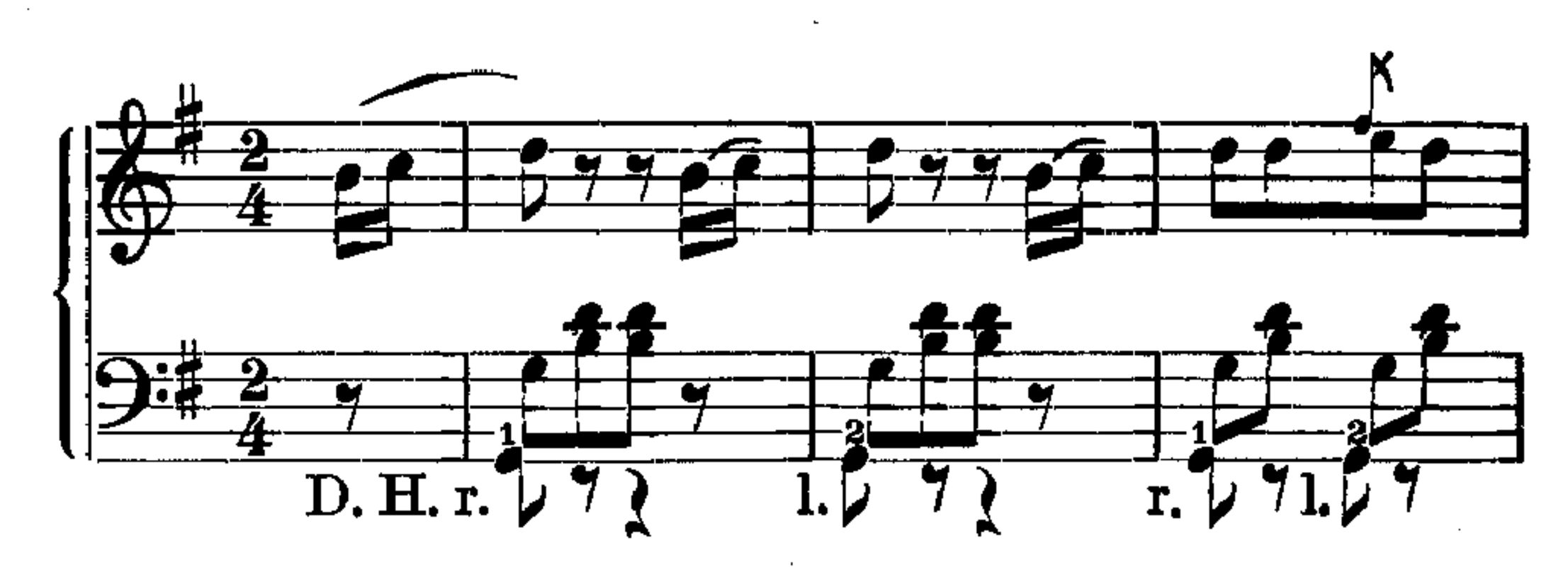

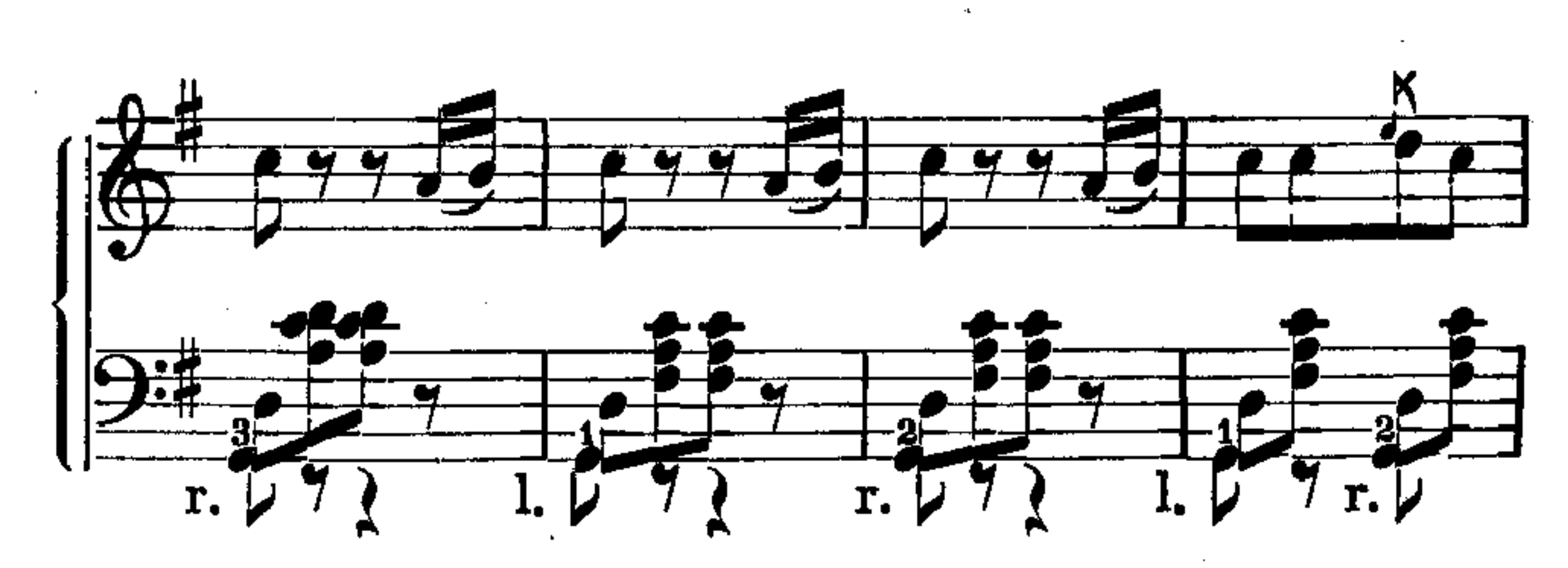

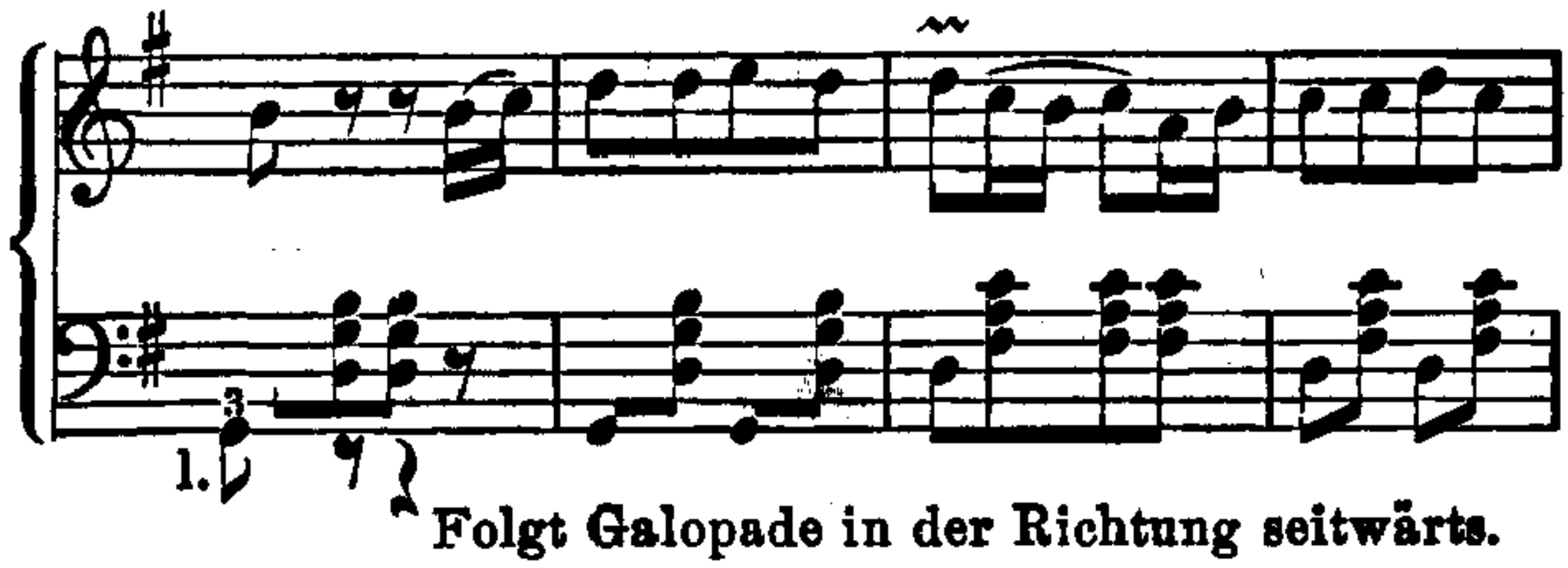

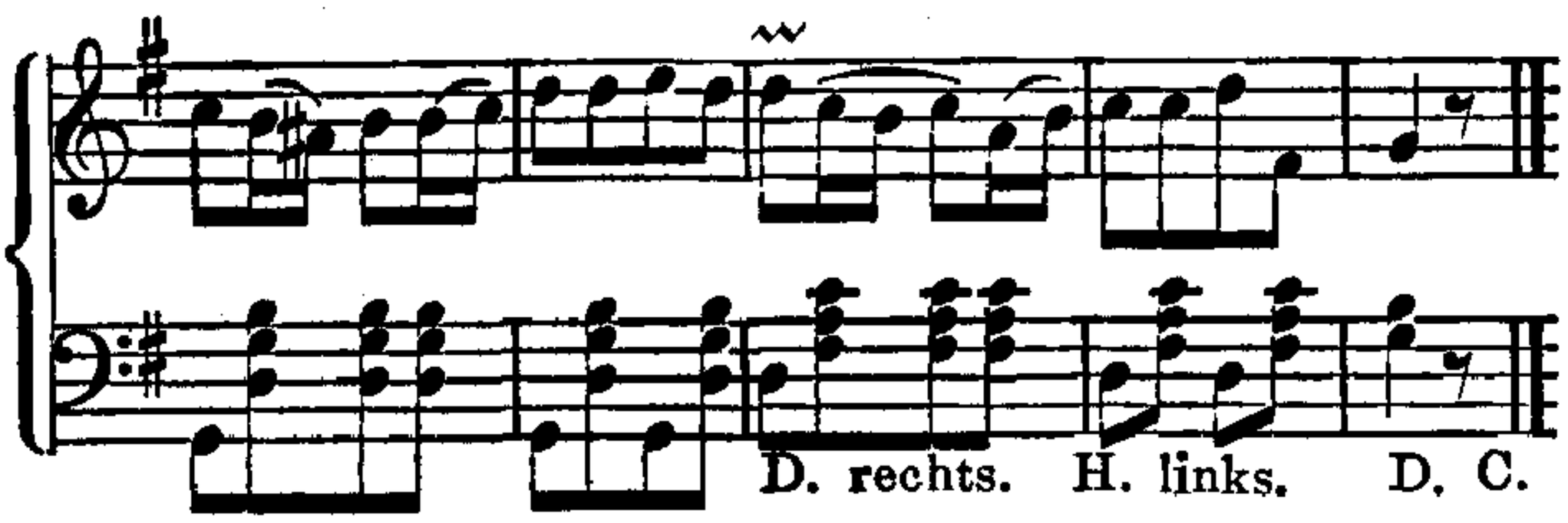

Der Text zu der Musik ist bekannt: „Herr Schmidt, Herr Schmidt, was bringt denn Julchen mit?"

Danach folgt Figur 5: zunächst wieder Rundgang (Großvater), dann „Vogelsteller", auch „Reichsverweser" genannt. Dieser Tanz ist böhmischer Herkunft und heißt stuašàk (der Schrecker); er nimmt sich ganz gut aus, wenn er auch für die etikettebeherrschten großen Bälle nicht paßt, aber bei gemütlichen, heiteren Tanzfesten dürfte er am Platze sein. Zuerst tanzen die Paare 16 Takte Polka, worauf der Tänzer seine Tänzerin losläßt und etwas entfernt vis-à-vis steht; nun klatschen beide dreimal in die Hände, stampfen dann ebenfalls dreimal mit den Füßen, drohen dann einander zuerst mit dem rechten, darauf mit dem linken Zeigefinger, und zuletzt drehen sie sich einmal um sich selbst auf der Stelle und beginnen dann wieder mit den einleitenden 16 Takten Polka.

Die Tanzenden können auch hierbei wechseln, sie drehen nur eine halbe Wendung und tanzen der Nachbar mit der Nachbarin; die Paare kommen dann bei der Wiederholung zusammen.

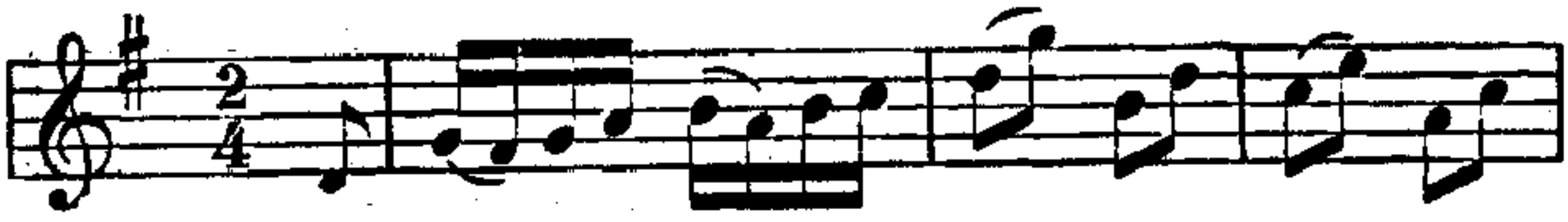

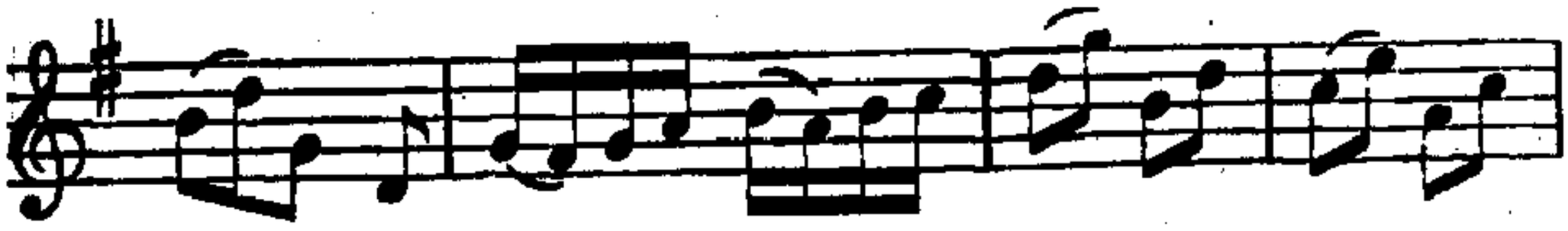

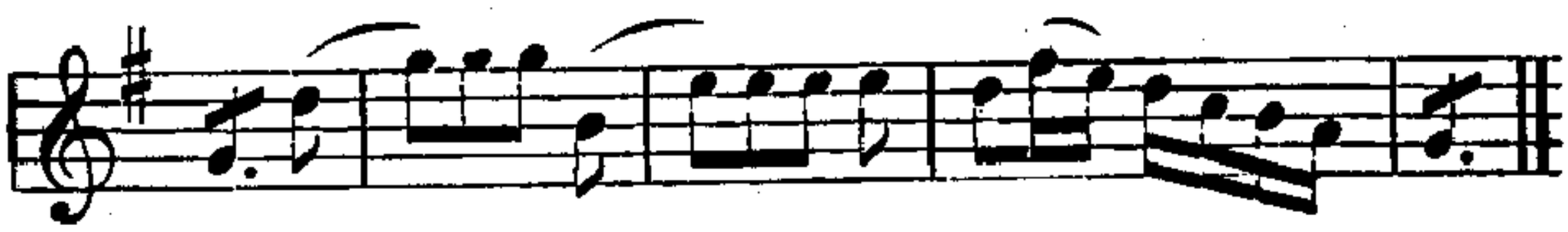

Text: „Mädchen, glaub' nicht dies noch das, bin ein Bursch aus Sitzenlaß."

Zum Schlusse, Figur 6, folgt noch einmal Rundgang (Großvater). Die Tanzenden reichen sich dabei zu einem Kreise die Hände, gehen dann, soweit der Raum gestattet, nebeneinander Platz zu finden, vor und machen vis-à-vis gegenseitig eine Verbeugung, worauf dann alle, Paar und Paar zusammengehörig, Walzer tanzen, dessen Schlußtakte immer langsamer und schwächer werden müssen, um nach und nach zu verklingen.

Anhang.

Die Choreographie.

339. Was wird unter Choreographie*) verstanden?

Die Tanzzeichnungskunst oder die bildliche Darstellung von Stellungen und rhythmisch fortschreitenden Bewegungen der Menschengestalt auf vorgeschriebenem Wege (Figur), mit Hilfe gewisser Zeichen, der Musiknotenschrift vergleichbar.

340. Wer war der Erfinder dieser Kunst?

Um die Ehre der Erfindung, wozu wohl unbezweifelt Arbeau Thoinot**) (vgl. S. 194), Domherr zu Langres (Frankreich), durch sein im Jahre 1588 unter dem Titel Orchésographie erschienenes Werk die erste Idee gegeben hat, ist heftig gestritten worden. Beauchamps ließ sich dieselbe endlich (1661) durch eine Parlamentsakte zuschreiben.

341. Ist die Choreographie seitdem weiter ausgebildet worden und in Anwendung gekommen und geblieben?

An Versuchen zu weiterer Entwickelung hat es zwar nicht gefehlt; allein die Choreographie, wie sie Feuillet und Desaix (1701) ans Licht treten ließen, ist durch spätere Zusätze von N. Malpied (1762), Perrin und La Hante (1762), Magny (1765), Guillemain, Favier (1787) und Petersen (1791) eher verwirrter und unklarer als

*) χορός, Tanz, γράφω, ich beschreibe.
**) Anagramm von Jehan Tabourot.

deutlicher und faßlicher geworden. Ihre Entzifferung ist höchst zeitraubend und dabei keineswegs lohnend. In neuerer Zeit hat man sich deshalb wohl kaum weiter mit dieser Art befaßt.

Auszug aus „Die Tänze des 16. Jahrhunderts" und die alte französische Tanzschule, vor Einführung des Menuetts, nach Jean Tabourots „Orchésographie" von Thoinot Arbeau.

Kurze Übersicht über Schritterklärung und Notenschrift einer Kurante.

Arie einer Kurante.

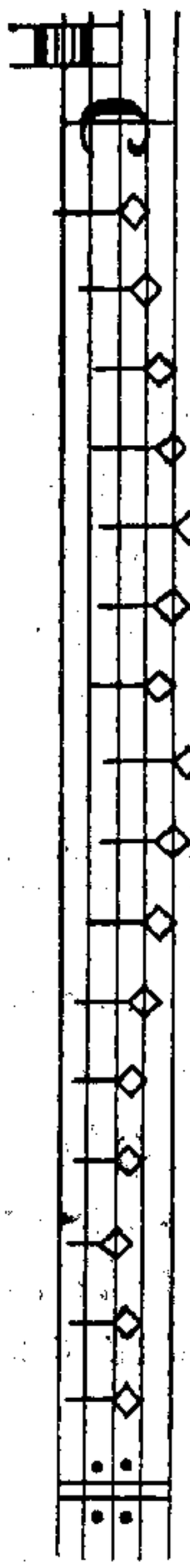

Bewegungen, welche der Tänzer dabei zu machen hat.

Pas mit dem linken Fuß.
Füße anschließen.
} Simple links.

Pas mit dem rechten Fuße.
Füße anschließen.
} Simple rechts.

Pas mit dem linken Fuße.
Pas mit dem rechten Fuß.
Pas mit dem linken Fuße.
Füße geschlossen.
} Diese vier Bewegungen bilden einen Double nach links.

Dasselbe machen Sie umgekehrt (heißt es in der Erklärung) und wiederholen dann von Anfang.

Einige der Noten in der vorstehenden Tabulatur sind nicht beschrieben, auf dieselben fallen die kleinen Sprünge, welche die Bewegungen begleiten, oder wenn Sie ermüdet sind und nicht springen wollen, so dienen Ihnen diese als Pausen.

342. Welche Anforderungen kann man an sie stellen?

Daß durch sie ein verständliches, schnell überschaubares Bild gegeben werde, in welchem zu erkennen ist:

1. der Weg, den jeder Tänzer nimmt (Figur);

2. die Glieder oder Teile dieses Weges, die zu jedem Takt und auf jeden Taktteil der leitenden Musik gehören;

3. die Stellung der Füße, Haltung und Bewegung der Arme und des Oberkörpers, sodann die Bewegungen ohne Fortrücken und die Bewegungen mit Fortrücken (Schritte), und endlich

4. der Grad der Geschwindigkeit (Zeitmaß oder Wert) für jede einzelne Bewegung.

343. Vermag die bisher unter dem Namen Choreographie bekannte Kunst diesen Anforderungen zu entsprechen?

Keineswegs. Sie beschränkte sich fast allein darauf, die Figur (den Weg des Tänzers) und in ihr das Verharren und das Fortrücken der Füße, durch Fußblätter veranschaulicht, zu zeichnen. Die Figur selbst wurde durch Striche in Takte geteilt, innerhalb welcher man die Tanzschritte durch eine Menge höchst zusammengesetzter, aber verwirrt durcheinanderlaufender Zeichen zu veranschaulichen sich bestrebte, ohne dabei der übrigen Haltung und Wendungen des Oberkörpers, die gewöhnlichsten Bewegungen der Arme etwa ausgenommen, zu gedenken (vgl. Abb. 81 und 82, Faksimiles aus Feuillets Choreographie, und Abb. 83).

Um die auf Seite 196 und 197 gegebenen Zeichnungen, Gique à Deux und Hauptfigur des Menuetts, besser verstehen zu können, folge eine kurze Erläuterung, dem Werke des „Maître de Danse de Paris" M. Feuillet entnommen.

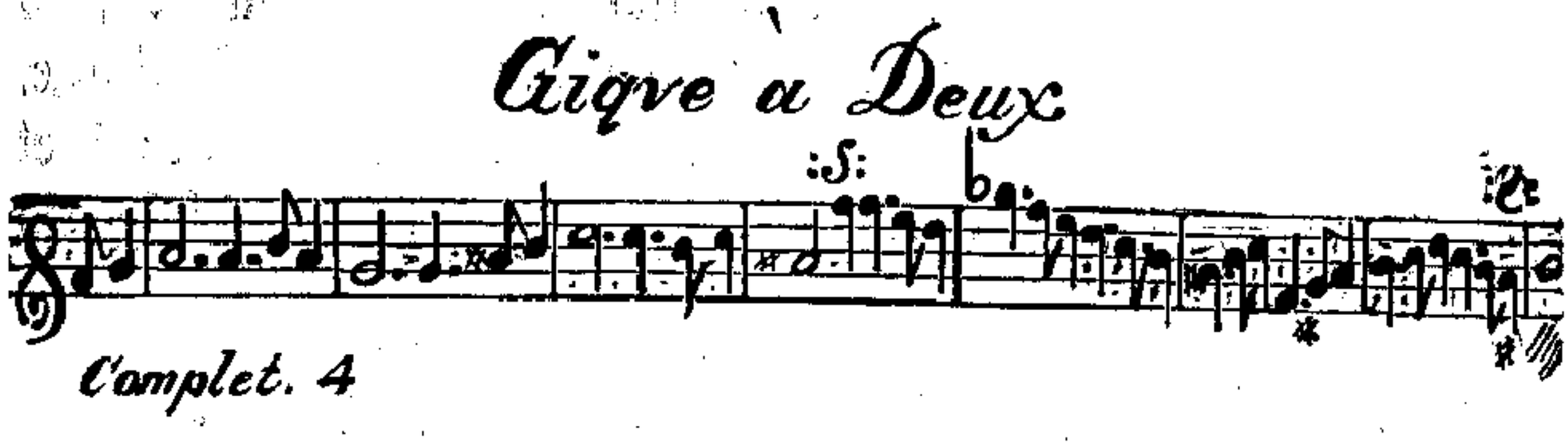

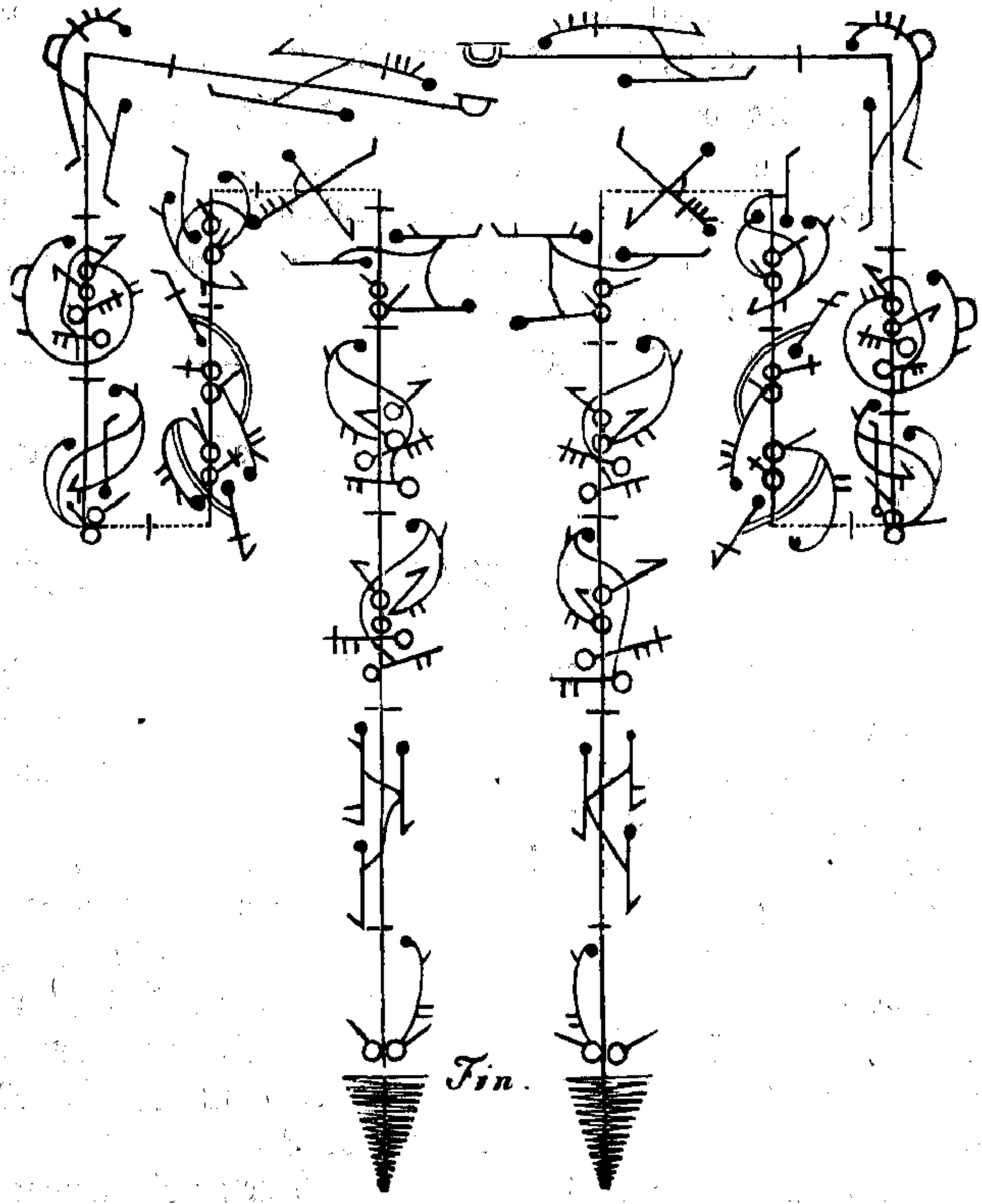

System Feuillet.

Abb. 81.

Hauptfigur des Menuetts.

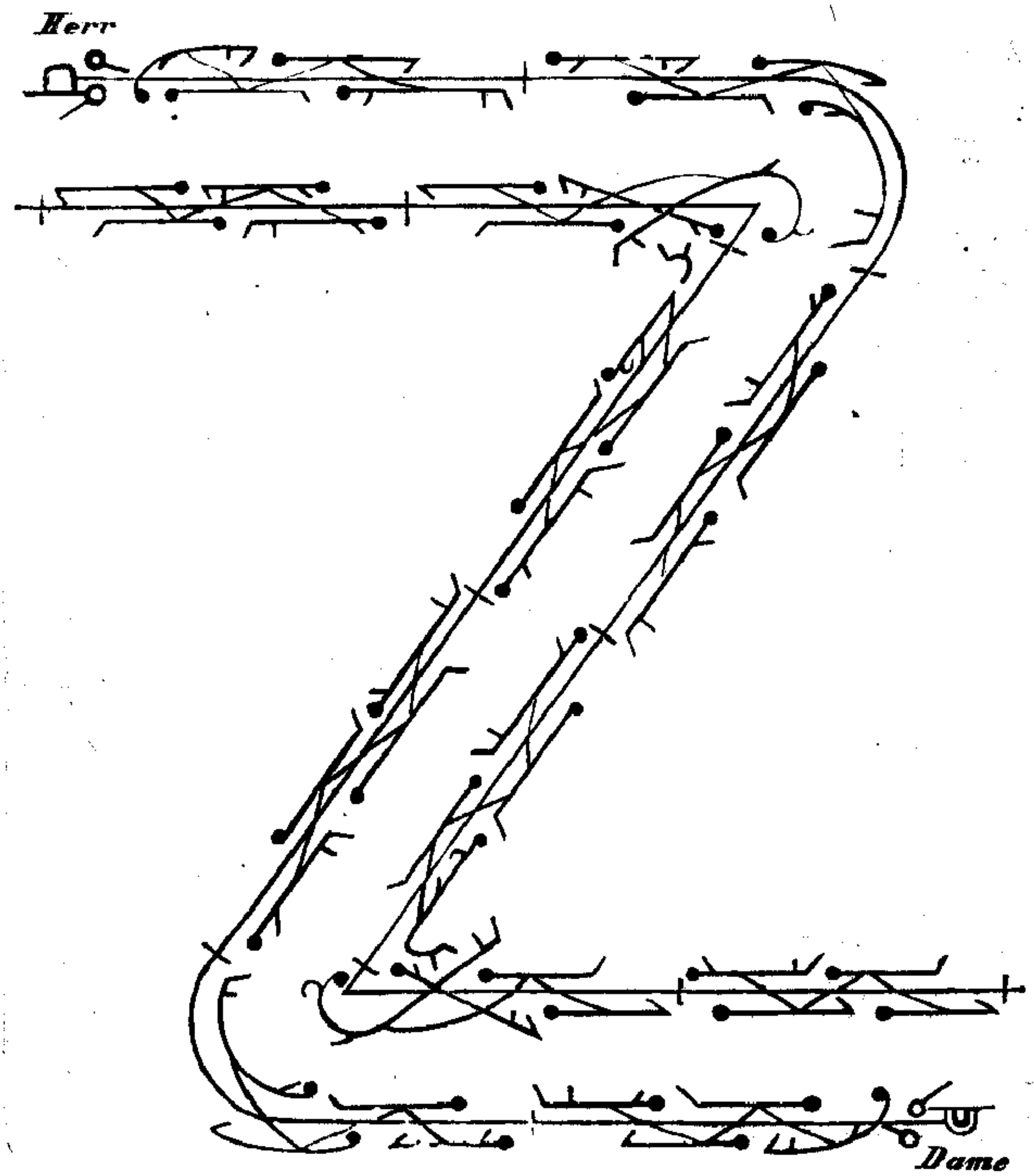

System Feuillet.

Abb. 82.

Diese Choreographie-Tanzzeichnung ist mit 765 pas beendet, durch Abb. 83 soll nur eine kleine Wiedergabe der leichteren Stellungen und Schritte veranschaulicht werden.

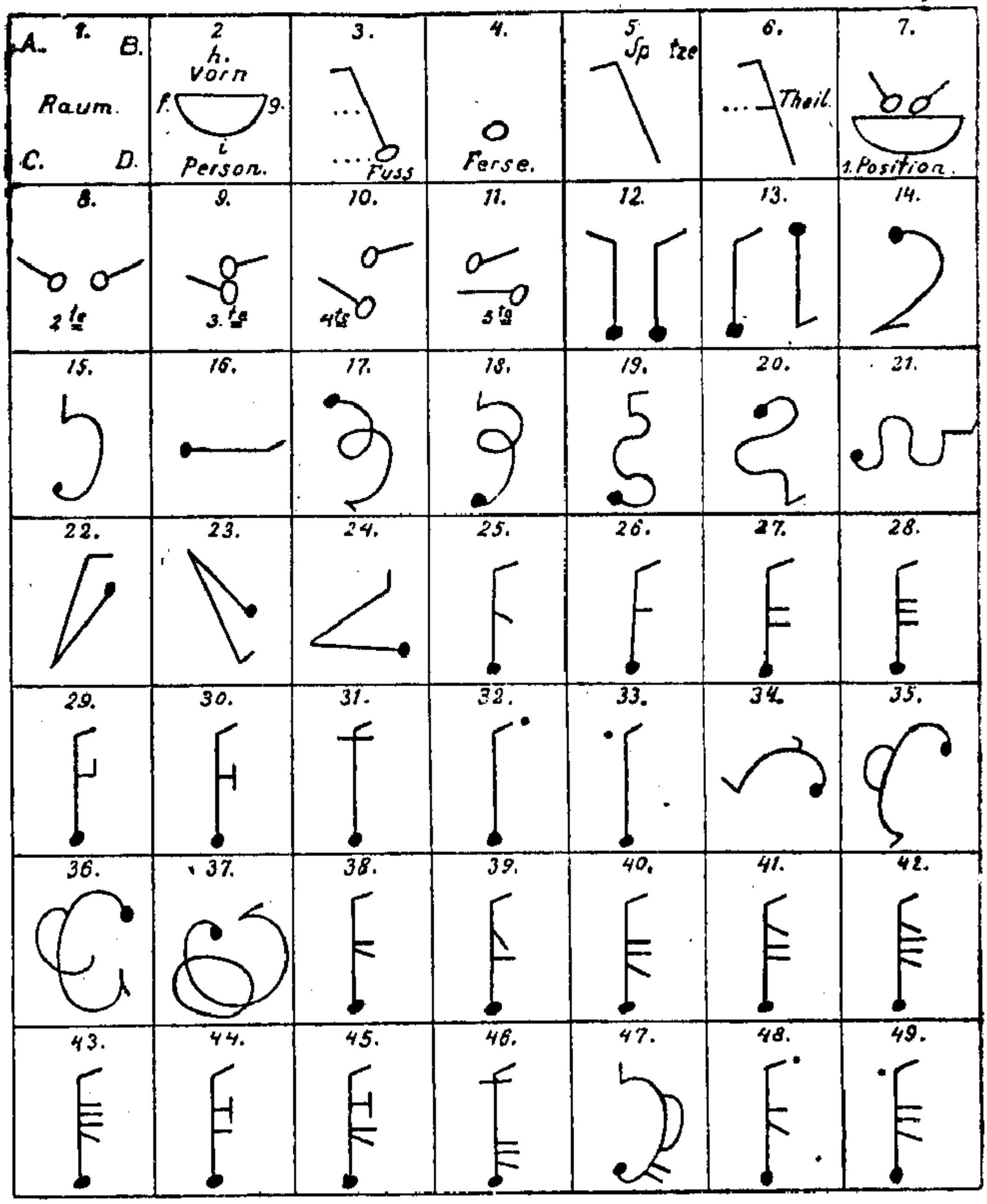

Abb. 83.

Erklärung: 1. Positionen, 2. Pas, 3. Pliés, 4. Élevés, 5. Sautés, 6. Caprioles, 7. Tombés, 8. Glissés, 9. Tournements de Corps.

Nr. 1. bis 6. stellen Raum, Person, Fuß, Ferse, Spitze und Teil des Fußes dar, 7. bis 11. die fünf Positionen der Füße, 12. zeigt den rechten und linken Fuß, 13. einmal den rechten Fuß nach vorn und einmal nach hinten geschleift, 14. ein offener Schritt auswärts, 15. ein offener Schritt einwärts, 16. ein offener Schritt gerade auf die Seite, 17. ein runder Schritt auswärts, 18. ein runder Schritt einwärts, 19. ein gewundener oder Schlangenschritt auswärts, 20. und 21. wie 19., nur rückwärts und seitwärts, 22. ein Schritt hinter- und gleich darauf vorwärts, 23. erst vorwärts und gleich zurück, 24. in schlagender Führung seitwärts und vor, 25. ein gebogener oder beugender Schritt (beachte das Zeichen). Bei verschiedenen Abänderungen der Pas können nachfolgende Zeichen verändert stehen, als: Plié, Élevé, Sauté, Capriolé, Tombé, Glissé, Avoir le pied en l'air, Poser la pointe du pied, Poser le talon, Tourné un quart de tour, Tourné un demi tour, Tourné trois quarts de tour und Tourné un tour entier. Das Zeichen, das Plié bedeutet, ist ein kleines unter sich gekehrtes Strichlein, nach dem Punkte (Ferse) zu. 26. Das Zeichen strecken oder Élevé ist ein gerader Strich. 27. Sauté ein gesprungener Schritt oder Sprung im Schritt. 28. Zeichen zum Capriolé oder größeren Sprung sind drei dicht beisammenstehende Querstrichlein (battierter pas). 29. Zeichen Pas tombé ist ein kleines Strichlein, so an das Querstrichlein gehängt und aufwärts gegen denjenigen Strich gerichtet, welcher den Fuß vorstellt, also Pas tombé ein gefallener oder im Falle begriffener Schritt. 30. Pas glissé, Zeichen zum Streichen des glissé ist, wenn man dem Querstrichlein noch ein anderes, nach der Länge des Schrittes, anhängt, welches sowohl aufwärts zum Fuß als abwärts zum Punkte geht. 31. Le pied en l'air, den Fuß in die Luft erheben, ist ein Strichlein quer durch den pas am Fuße. 32. Poser la pointe du pied, sans que le corps y soit porté, zum Zeichen den Fuß auf die Spitze zu stellen, doch daß der Körper nicht auf derselben ruht, ist ein Punkt an der Spitze des Fußes angedeutet. 33. Poser

le talon, sans que le corps y soit porté, den Fuß auf die Ferse stellen, ohne den Körper darauf ruhen zu lassen. 34. Tourné un quart de tour $^1/_4$=Wendung. 35. Tourné un demi tour (halb). 36. Tourné trois quarts de tour ($^3/_4$). 37. Tourné un tour entier, ist eine ganze Wendung. 38. Pas plié und élevé. 39. Élevé und plié. 40. Plié und sauté, ein Schritt, beugen und dann springen. 41. Sauté und retomber plié, ein Schritt, der springen und plié zurückfallen muß. 42. Beugen, springen und plié. 43. Pas plié und capriole, beugen (battieren), Luftsprung, bedeutend. 44. Pas élevé und tombé, heben und fallen. 45. Pas plié, élevé und glissé, beugen, heben und streichen. 46. Plié und sauté, le pied en l'air, beugen, springen und den Fuß, welcher markiert, in die Höhe halten. 47. Plié, sauté und tourné, beugen, springen und halb drehen. 48. Plié, élevé und poser le point du pied, ist beugen, heben, den Fuß auf Spitze. 49. Plié, sauté und poser le talon, Schritt gebogen, gesprungen und den Fuß auf die Ferse setzen.

Ein Temps de Courant (pas) besteht aus plié, élevé, glissé, nach vor=, rückwärts, seitwärts und im Drehen.

344. Wessen bedarf die Choreographie, um ihrem Zwecke besser zu entsprechen und für die Kunst sich nützlicher zu erweisen?

Völliger Umgestaltung durch einen zweckmäßigen Neubau auf die Grundidee Arbeau Thoinots*).

345. Ist eine Umgestaltung dieser Grundidee nicht bereits unternommen oder wenigstens versucht worden?

Ja. Die Anregung dazu, welche ich in der im Jahre 1855 erschienenen ersten Auflage des vorliegenden Handbuchs, ingleichen wiederholt in dessen zweiter Auflage vom Jahre 1862 gab, war nicht unbeachtet geblieben und ist seit etwa 1890 erfolgreich geworden**).

---

*) Derselbe schrieb im Jahre 1588 die Tanzschrittzeichen über die Musiknoten.

**) Im Jahre des Erscheinens der dritten Auflage des Handbuchs der Tanzkunst (1876) kam mir ein mit großem Luxus ausgestattetes und sehr kostspieliges Werk zu Gesicht: Saint-Léon, A., „La Sténochorégraphie ou art d'écrire promptement la Danse". Paris 1852. Der Verfasser hält sich auf ganz rich=

346. Ist denn aber die Aufgabe, die ältere Choreographie umzugestalten, überhaupt oder wenigstens zum Teil lösbar?

Ja. Die Lösung dieser Aufgabe ist durch Vereinigung mehrerer sich ergänzenden Systeme der Tanzzeichnungskunst und Mitteilungsweise tanzkünstlerischer Komposition erreicht worden, und zwar durch das System Blasis und das System Klemm.

347. Wie ist das zu verstehen und wie verhalten sich diese beiden Systeme zueinander?

Da die Grundformen (Stellung und Bewegung) des theatralischen und gesellschaftlichen Tanzes eine und dieselbe Basis haben, so tritt an die neue Choreographie zunächst die Anforderung, daß sie für die Kunst in ihrem ganzen Umfange sich verwendbar und nützlich erweise.

Einem seinerzeit auf den größeren Theatern Frankreichs vielbewunderten Tanzkünstler, Karl Blasis (1857), gebührt das Verdienst, ein höchst beachtenswertes Zeichnungssystem für den theatralischen Tanz ersonnen zu haben.

Derselbe läßt sich darüber in der Vorrede zu seinem Lehrbuch der Tanzkunst*) also vernehmen:

„Zur sicheren Erreichung des mir vorgesteckten Zieles, Tänzer gut auszubilden, fügte ich meinem Lehrbuche Gestaltenumrisse bei, die ich von Casartelli zeichnen ließ, und zu denen ich selbst als Modell gestanden habe.

Dieselben bringen Stand und Haltung des Leibes, der Arme und der Beine, mithin die verschiedenartigen Stellungsweisen, die Attitüden und Arabesken zur Anschauung.

Damit bezwecke ich, den Schülern die Auffassung der theoretischen Prinzipien zu erleichtern, und um sie zur kunstgerechten Ausübung derselben hinzulenken, zeichne ich auf diese

---

tiger Basis und hat fast ausschließlich den theatralischen Tanz im Auge, den er in der denkbar kürzesten Weise nur durch selbsterfundene Zeichen ohne das beschreibende Wort darzustellen bemüht ist. Sein System ist gewiß sinnreich und verdient alle Anerkennung; allein gleichwohl scheint es bis jetzt keinen Eingang gefunden zu haben.

*) Blasis, Ch., „Traité élémentaire, théorique et pratique de l'art de la Danse". Milan 1820.

Gestaltenumrisse Linien, welche Stellung und Haltung in der Hauptsache scharf bestimmen und sich auch unter Hinweglassung des Gestaltenumrisses dem Gedächtnisse fest einprägen."

Und darauf sich beziehend, fügt er weiter hinzu:

„Wenn ich eine Tanzschule fürs Theater zu errichten hätte, so würde ich mich sofort dieses Hilfsmittels, von dem ich mir wesentlichen Nutzen verspreche, bedienen, weil jeder Lehrer, auch der des Zeichnens nicht kundige, dasselbe anzuwenden vermöchte.

Ich würde nämlich für die Schüler ein besonderes Schema in geradegezogenen Linien für alle Stellungen ihrer Gliedmaßen einrichten und diesen Linien, beziehentlich ihren Verbindungen mit- und untereinander die von der Geometrie adoptierten Benennungen geben, nämlich perpendikulare (senkrechte), horizontale (wagerechte) und oblique (schräge) Linien, ingleichen rechte, spitze und stumpfe Winkel usw., eine Ausdrucksweise, die ich für den Unterricht unumgänglich nötig erachte. Sodann würde ich auf eine Wandtafel dergleichen Figuren in einfach geraden Linien vorzeichnen, infolgedessen hundert Schüler auf einmal sofort und auf die leichteste Weise über ihre Stellungen und Attitüden zum Verständnis kommen könnten, ohne daß der Lehrer jedem einzelnen lange Auseinandersetzungen zu machen und sich die Lunge auszureden brauchte.

Nächstdem könnten lernbegierige Schüler jene Figuren nachzeichnen, um danach zu Hause sich fortzuüben."

Dieses Zeichnungssystem bringt jedoch Blasis in seinem Werke sehr unzulänglich zur Anschauung, und deshalb hielt ich mich, in Anbetracht der Wichtigkeit dieser seiner Erfindung, dazu berufen, dasselbe genauer zu verdeutlichen, indem ich dasselbe folgendergestalt zusammenfasse:

Man zeichnet mit korrekten Linien eine Menschengestalt in natürlich ruhender Stellung (Gestaltenumriß), zieht sodann von allen Hauptgelenken, namentlich vom Knie, von der Hüfte, dem Ellenbogen, der Achsel, endlich von der Höhe des Kopfes, schwache, scharfe Linien als Basis und verlängert dieselben

hierauf über die ganze Breite des Blattes. Dadurch bekommt man einen freien Raum, auf welchem die ebengedachten fünf oder sechs Linien überall die richtige Proportion der vorangestellten Zeichnung angeben, den fünf Notenlinien mit Schlüssel und Vorzeichnung in der Musik vergleichbar.

Auf einem dergestalt zugerichteten Blatt ist die Möglichkeit geboten, in bloßen geometrischen Grundlinien die fortgesetzte Reihe von Bewegungsmomenten und Stellungen eines Tänzers so genau zu verzeichnen, daß die Haltung des ganzen Körpers sowie auch aller einzelnen Teile bis zu dem genauesten Grad ihrer Richtung, Wendung, Hebung und Senkung vollkommen deutlich erkannt werden kann.

Zwei Beispiele: Die drei Hauptmomente von zwei Pirouettes (vgl. 16. Abschnitt), die beide von einem Standpunkt ausgehen, werden das vorher Gesagte erläutern.

I. Der Tänzer geht aus a Abb. 84 mit dem freischwebenden linken Fuße seitlich in die vorbereitete Stellung, den Ansatz, über und degagiert auf denselben (b), dreht die Pirouette en dehors (nach außen) auf dem linken Fuß und endigt deren Schwingungen auf demselben in der Attitüde (c).

II. Der Tänzer geht aus a Abb. 85 mit dem freischwebenden linken Fuß mit einem petit battement (s. Frage 129 B) hinter den rechten Fuß, weicht einen Schritt zurück, degagiert auf den linken Fuß, infolgedessen der rechte Fuß kraftvoll sich streckt, nimmt nun den Ansatz auf denselben (b), dreht die Pirouette en dedans (nach innen) auf dem rechten Fuß und endigt deren Schwingungen auf dem linken Fuß in der Attitüde (c).

Das System Klemm, im vorliegenden Handbuche zuerst in Anwendung gebracht, hat seine Eigenart in folgendem:

1. Es stellt die musikalische Periode (Melodie) mit ihren musikalischen Akzenten, in etwas weitläufiger Notenschrift gezeichnet, als Leiterin der jedesmaligen Tanzbewegung, unter Angabe des Zeitmaßes nach Mälzels Metronom, obenan;

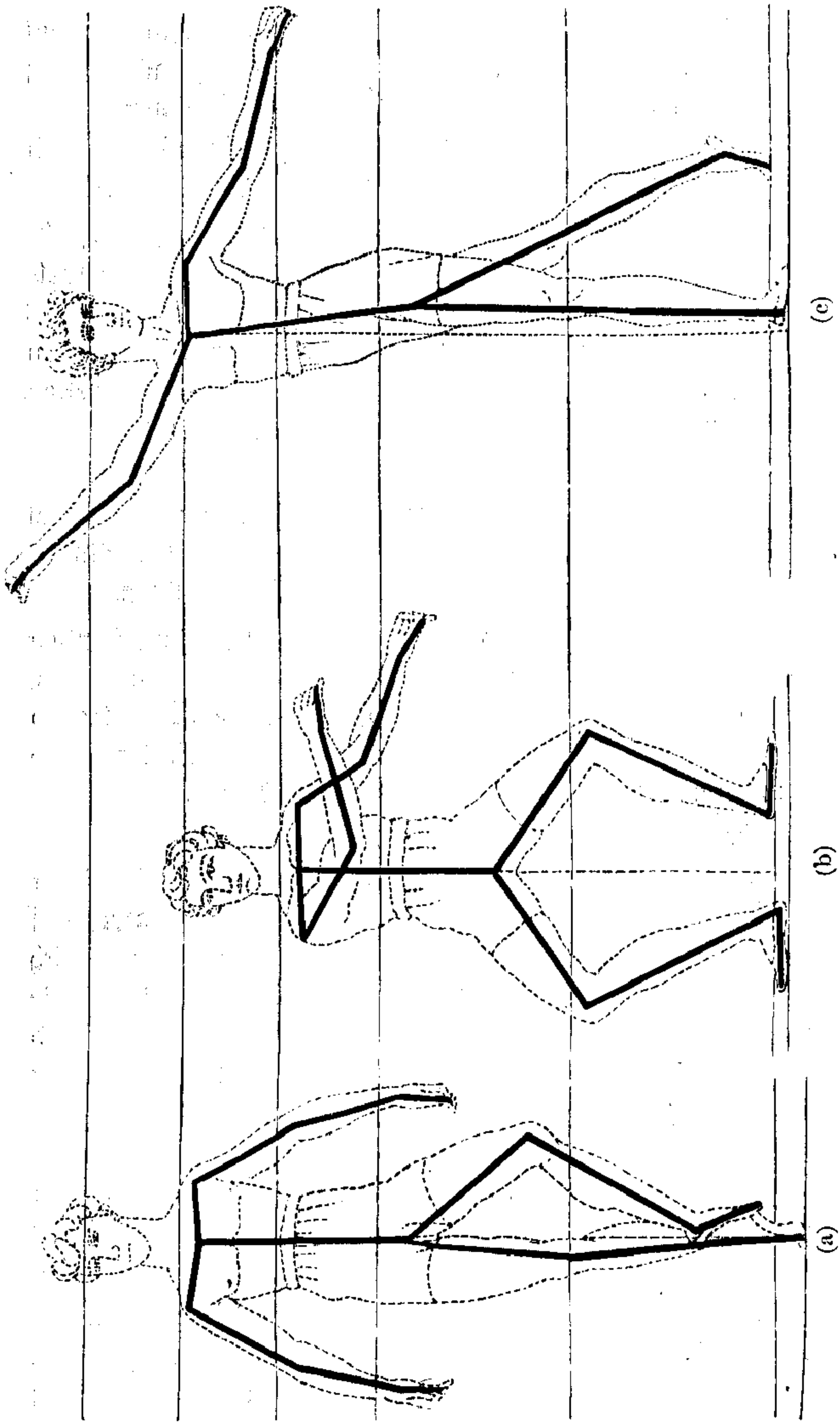

Abb. 84. System Blasia.

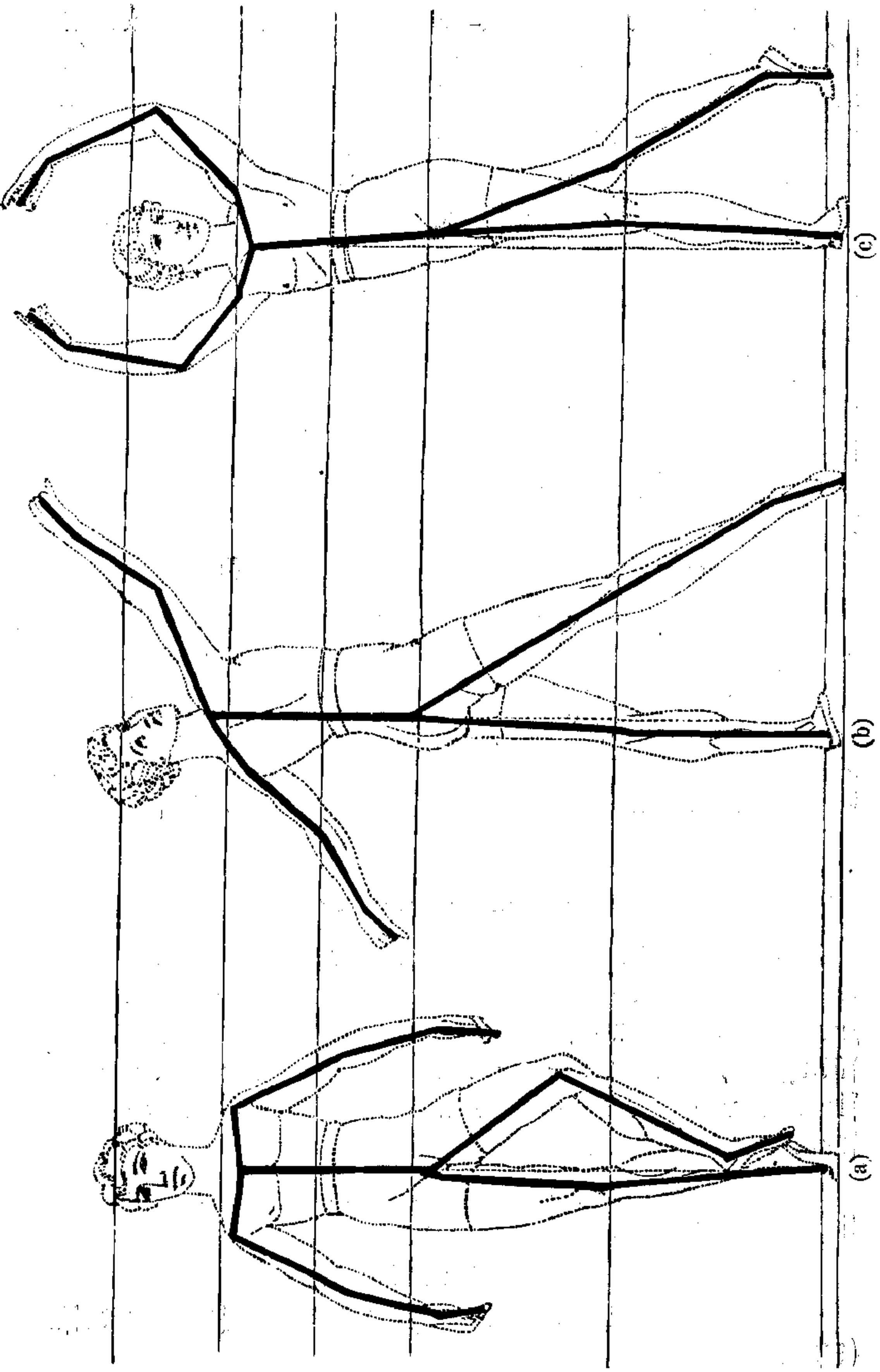

Abb. 85. System Blasis.

2. gibt in genauester Übereinstimmung mit den Musiktakten die rhythmische Tanzbewegung an durch die Musiknoten, deren Köpfe, beziehentlich links oder rechts angestielt, die Tätigkeit des linken oder rechten Fußes, in zweiseitiger Anstielung aber die beider Füße veranschaulichen:

3. bedient sich der üblichen musikalischen Vortragszeichen für die Bewegungen der Knie, Fußbiegen und -spitzen, ingleichen vorangestellter Bezeichnungen für das Verharren am Platze, für die Fortbewegung nach vor-, rück- und seitwärts;

4. verzeichnet, zwischen 1. und 2. durchlaufend, die nach einer festen Theorie adoptierten technischen Kunstnamen der pas und temps, und

5. begleitet diese Aufzeichnung mit kurzen erläuternden Worten.

Solchergestalt ist ein deutliches und verständliches Bild von der formalen Schönheit der Tanzbewegungen zu geben möglich, einer gut überschaubaren Musikpartitur vergleichbar.

Aber ebensowenig als es die Musik vermag, mit ihrer Niederschrift geistige Auffassung und seelenvollen Vortrag zu schildern, kann die Tanzkunst mit ihrer Aufzeichnung beseelte Grazie und lebensvollen Ausdruck voll und ganz beschreiben.

Schlußbetrachtung.

Möchten beide Systeme von kunstverständigen Meistern benutzt, verbessert und erweitert werden und somit beitragen zur Förderung und „zur Hebung einer Kunst, die da fähig ist, mit allen Werken des Geschmacks in Hinsicht der ästhetischen Kraft um den Vorrang zu streiten“ (Sulzer).

Verschiedene Bücher über Tanz sind seit Bestehen vorliegenden Werkes erschienen.

In Hauptsache davon sind erwähnenswert:

1. „Grammatik der Tanzkunst“ von F. A. Zorn, Odessa (1887) und

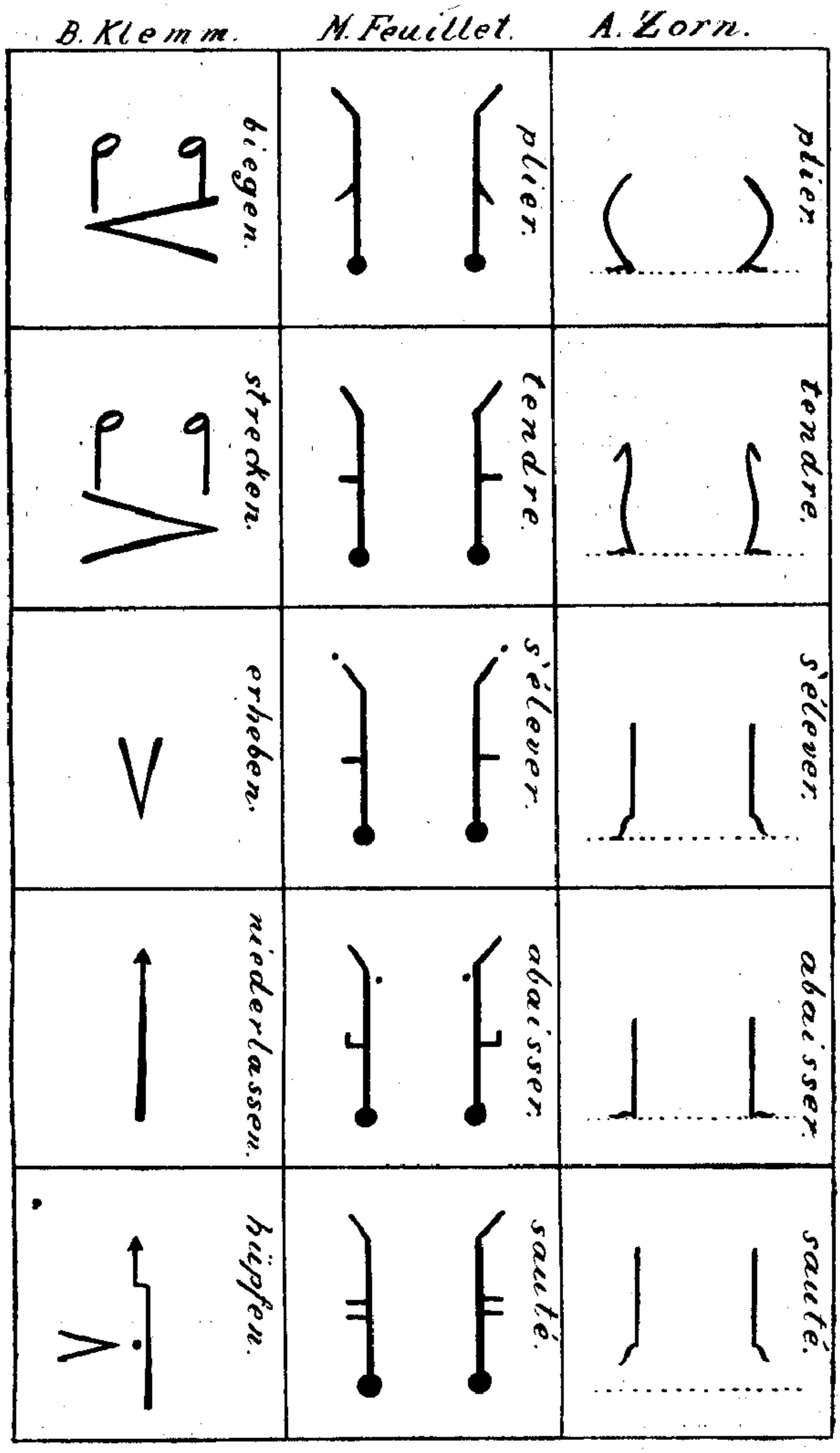
B. Klemm.
M. Feuillet.
A. Zorn.
liegen.
plier.
plier.
strecken.
tendre.
tendre.
erheben.
s'élever.
s'élever.
niederlassen.
abaisser.
abaisser.
hüpfen.
sauté.
sauté.

Abb. 86.

2. „Leitfaden für den Tanzunterricht“ von A. Freising, Berlin (1891).

Zorn vereinte in seinem Werke die Grundzüge der B. Klemm-, St. Leon- und C. Blasis-Methode und brachte damit eine Tanzschreibeschrift, die vielseitigen Anklang und viele Freunde fand. Selbst A. Freising schreibt: „Das

Menuet à la reine.

Tanzart bei den Hofbällen Sr. Majestät Kaiser Wilhelm II.

Einstudiert an der Hochschule der „G. D. T.“ 1894.

Choreographiert u. d. „G. D. T.“ gewidmet v. Gustav Engelhardt-Leipzig.

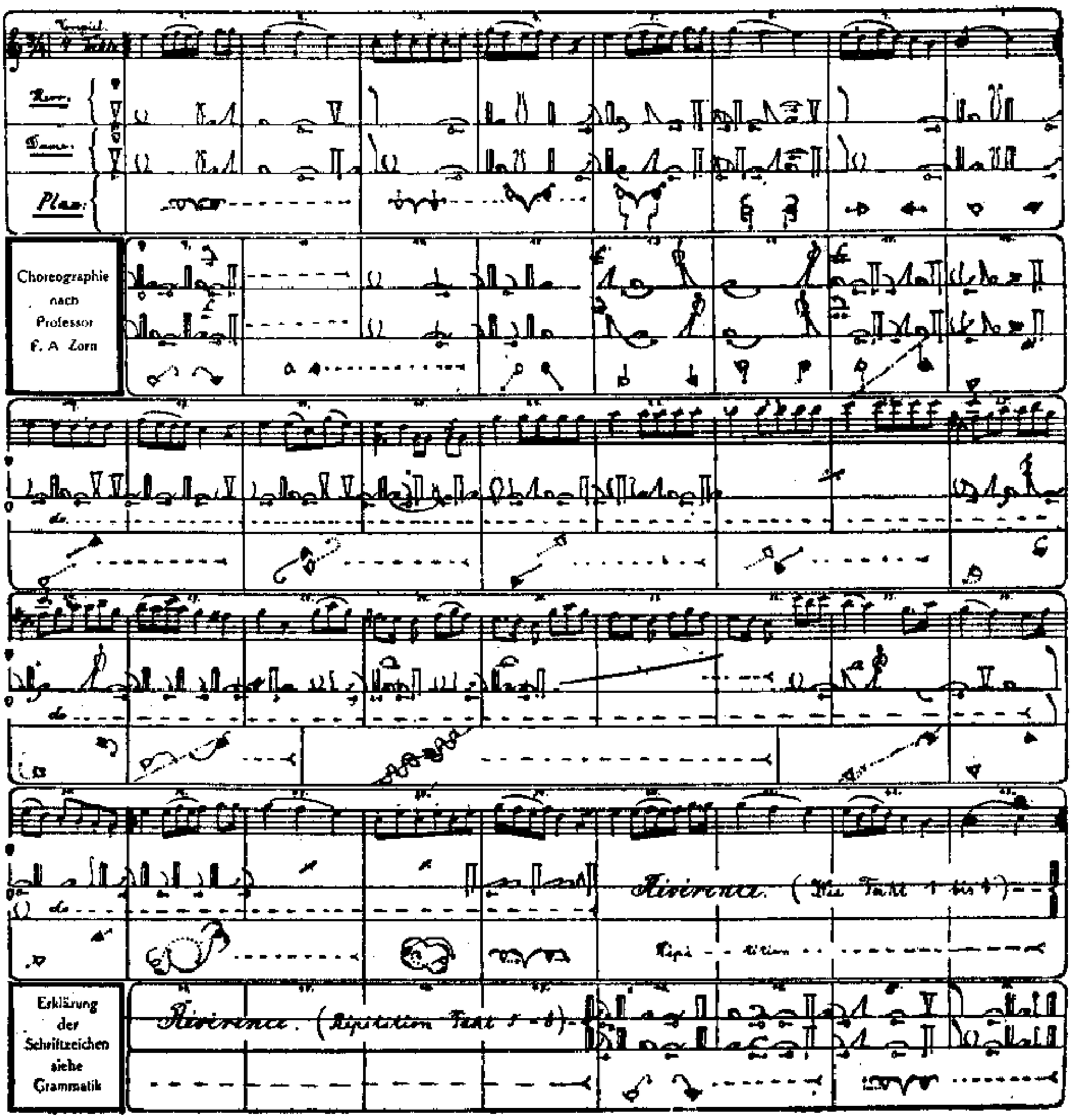

Abb. 87.

Gavotte-Walzer

von O. Zorn.

Choreographie von Gustav Engelhardt-Leipzig. Musik von Fr. Thormann.

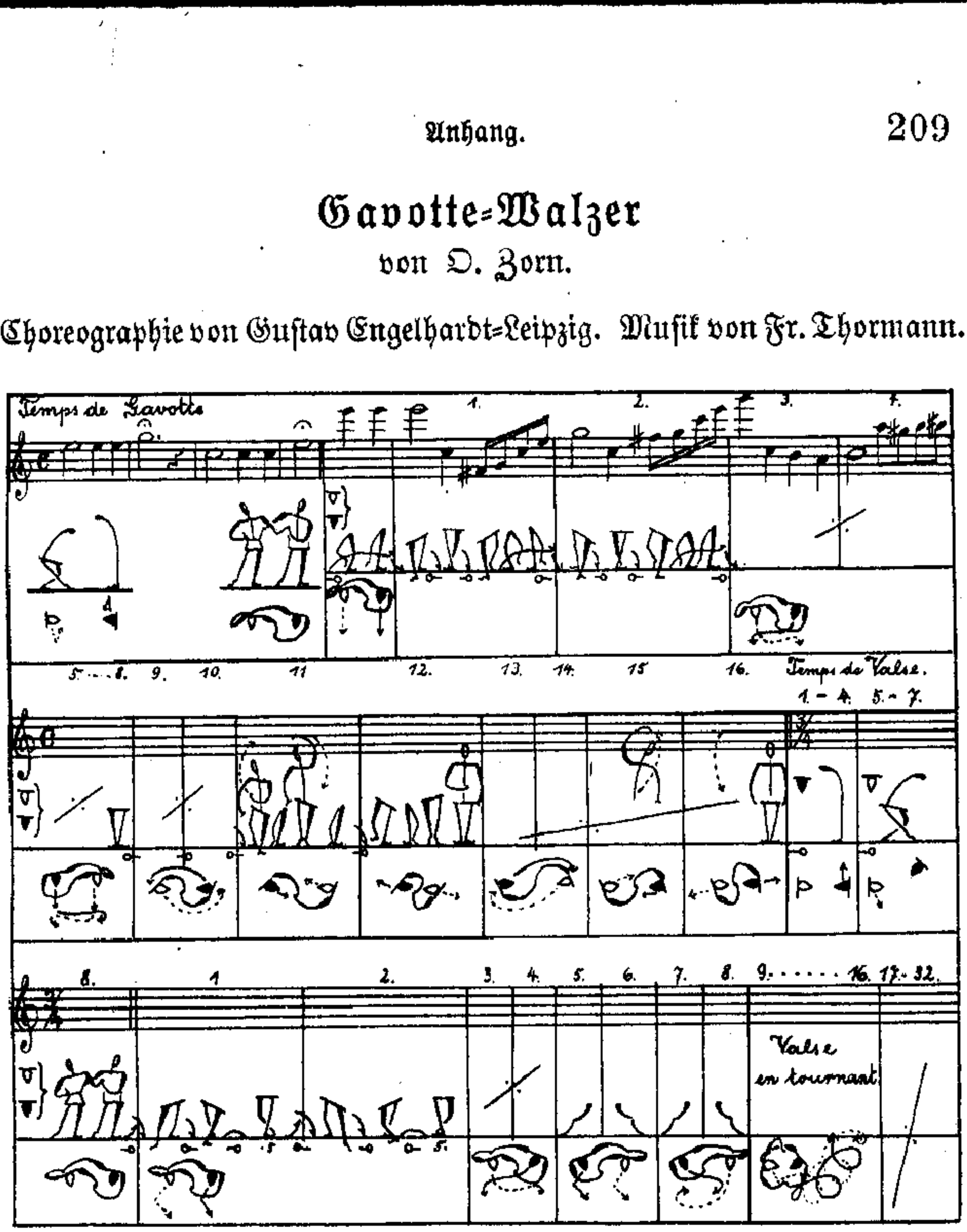

Abb. 88.

«Werk Zorn» muß sich Bahn brechen, es gibt endlich festen Anhalt, wie wir unsere Tänze durch Schriftzeichen überliefern können."

In diesem Werke sind ebenfalls alle möglichen Stellungen (Positionen) Pas, Port de bras, mögen sie Namen haben welche sie wollen, enthalten, jedoch die Art und Weise der Schrift ist eine ganz andere als die Methode, deren Thoinot und Feuillet sich bedient haben. Es ist eine Schreibweise, welche aber auch wie die anderen zu lernen notwendig ist, um sich darein vertiefen zu können.

Walzervariante

für eine oder mehrere Personen.

Zur 7. Hochschule von Gustav Engelhardt-Leipzig.

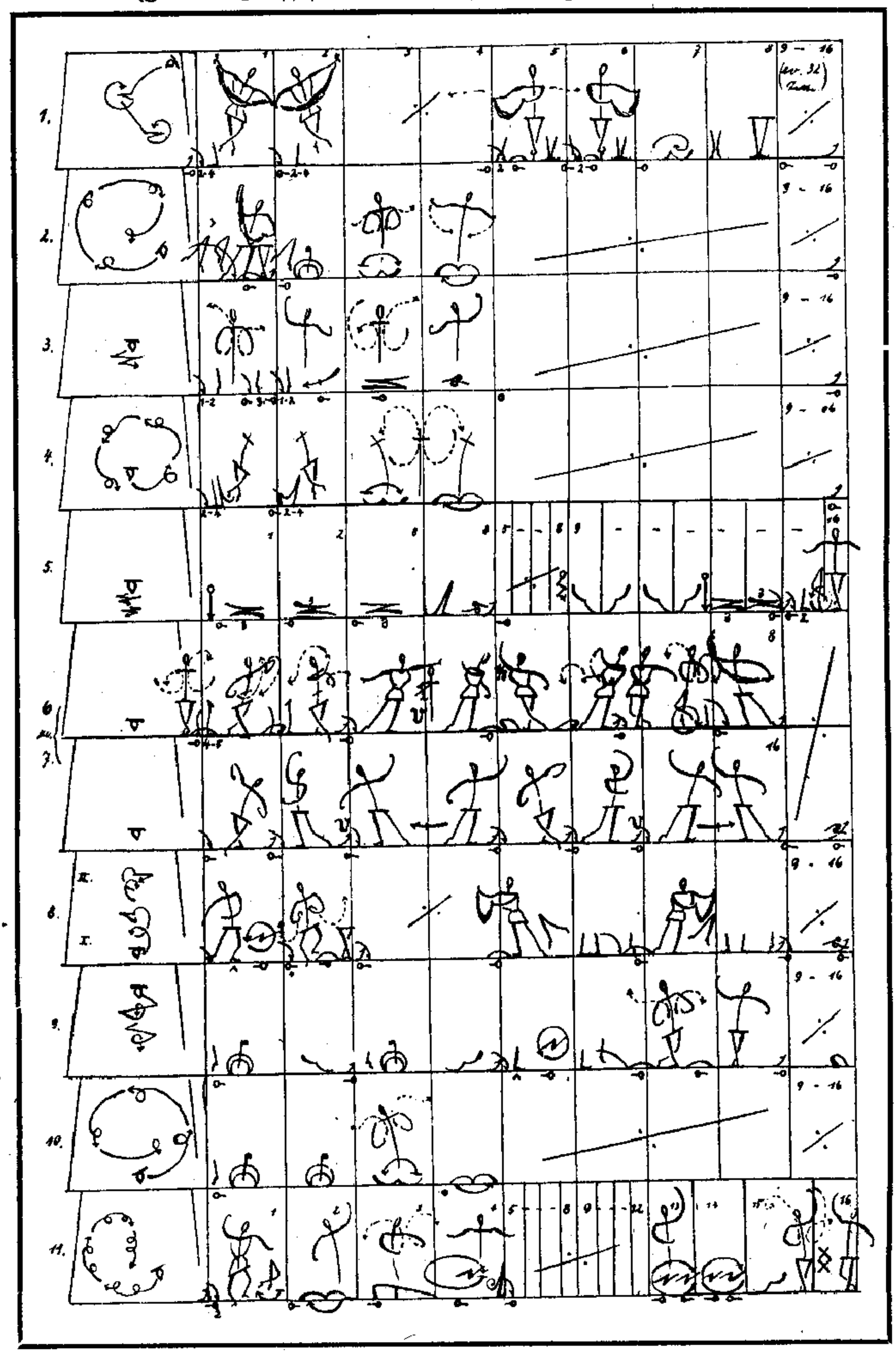

Abb. 89.

Kosakentanz
für zwei Personen.

Choreographie von Gustav Engelhardt-Leipzig.

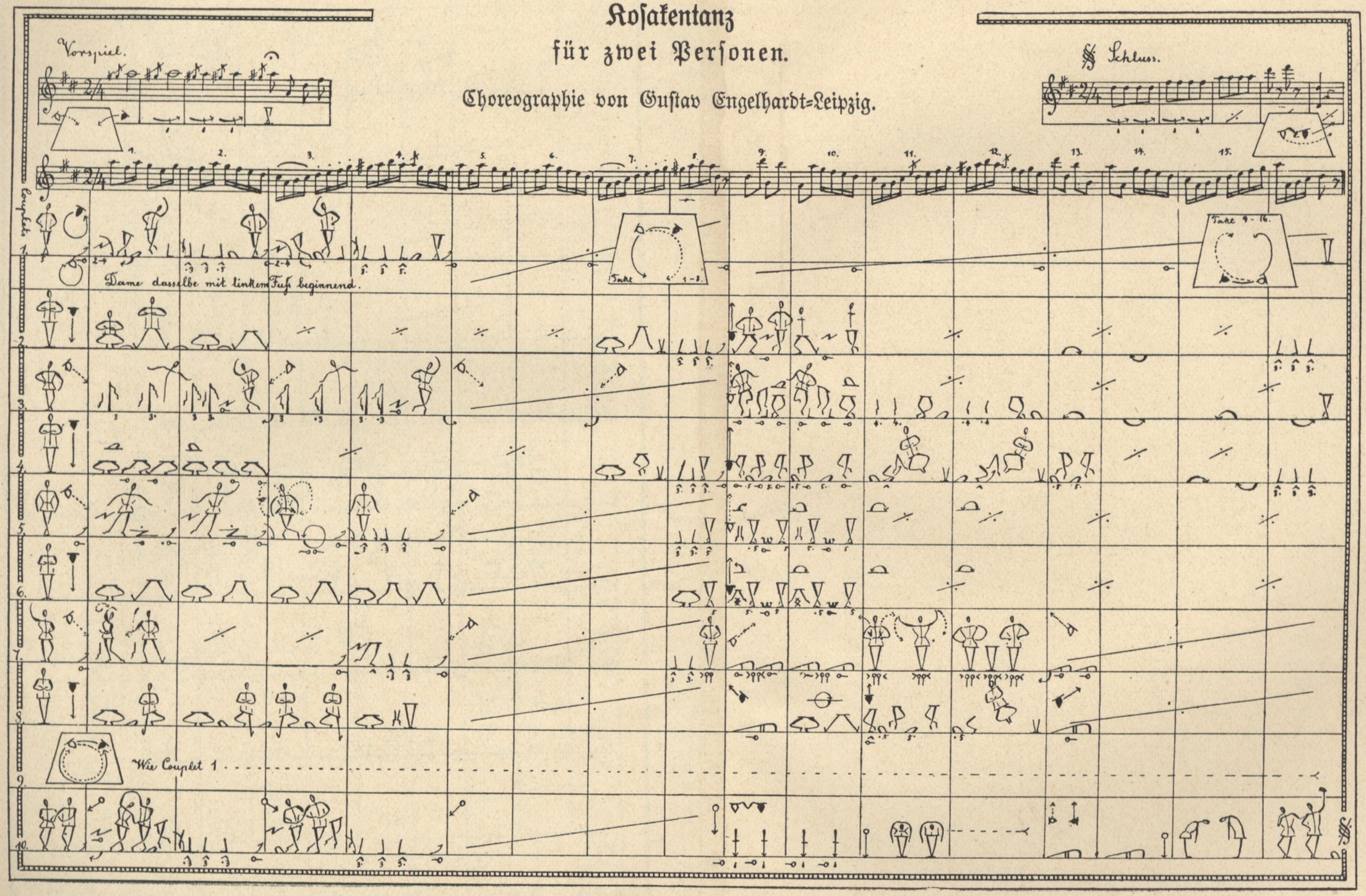

Abb. 90.

Manola.

Spanischer Tanz für eine oder mehrere Personen.

Von Gustav Engelhardt-Leipzig.

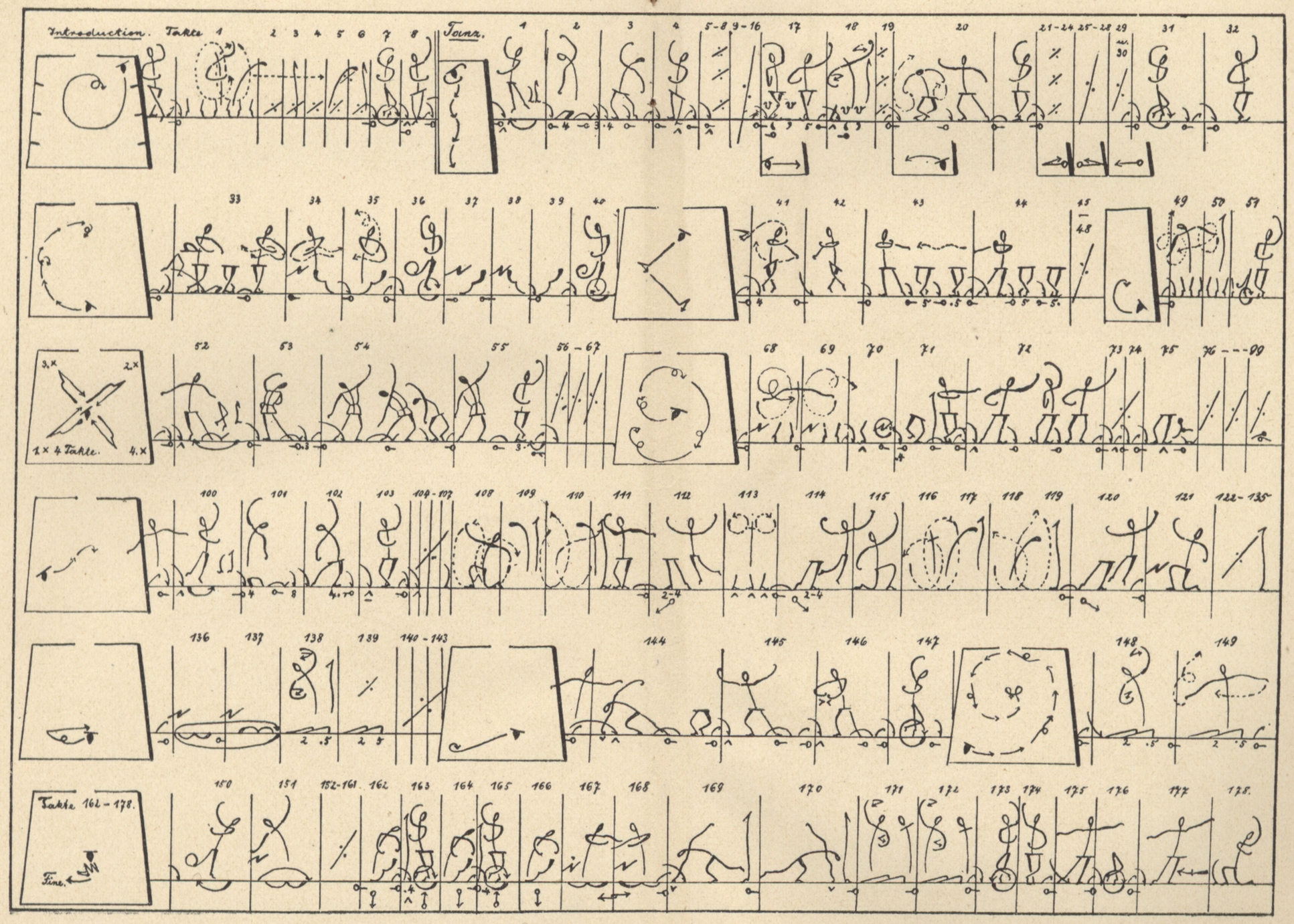

Abb. 91.

Pierrot-Quadrille

Kostümtanz für 8 Paare von J. W. Oldenburg-Zwickau.

Choreographie von Gustav Engelhardt-Leipzig.

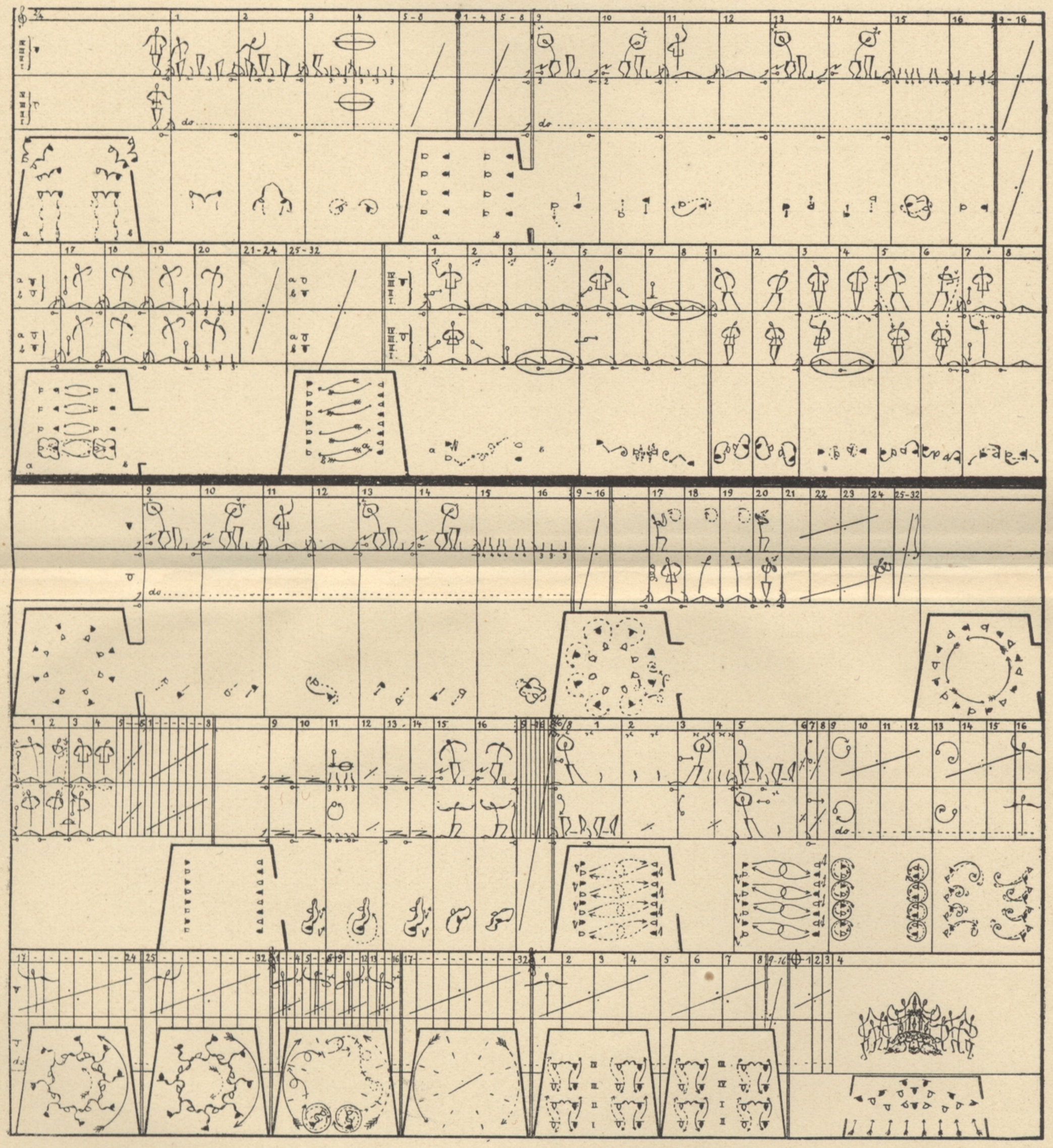

Abb. 92.

Los Castellanos (Spanische Quadrille)

Kostümtanz für 8 Paare von Rudolf Knoll-Hamburg.

Einstudiert an der Hochschule der „G. D. T." 1896. Choreographie (Zorn) von Gustav Engelhardt-Leipzig.

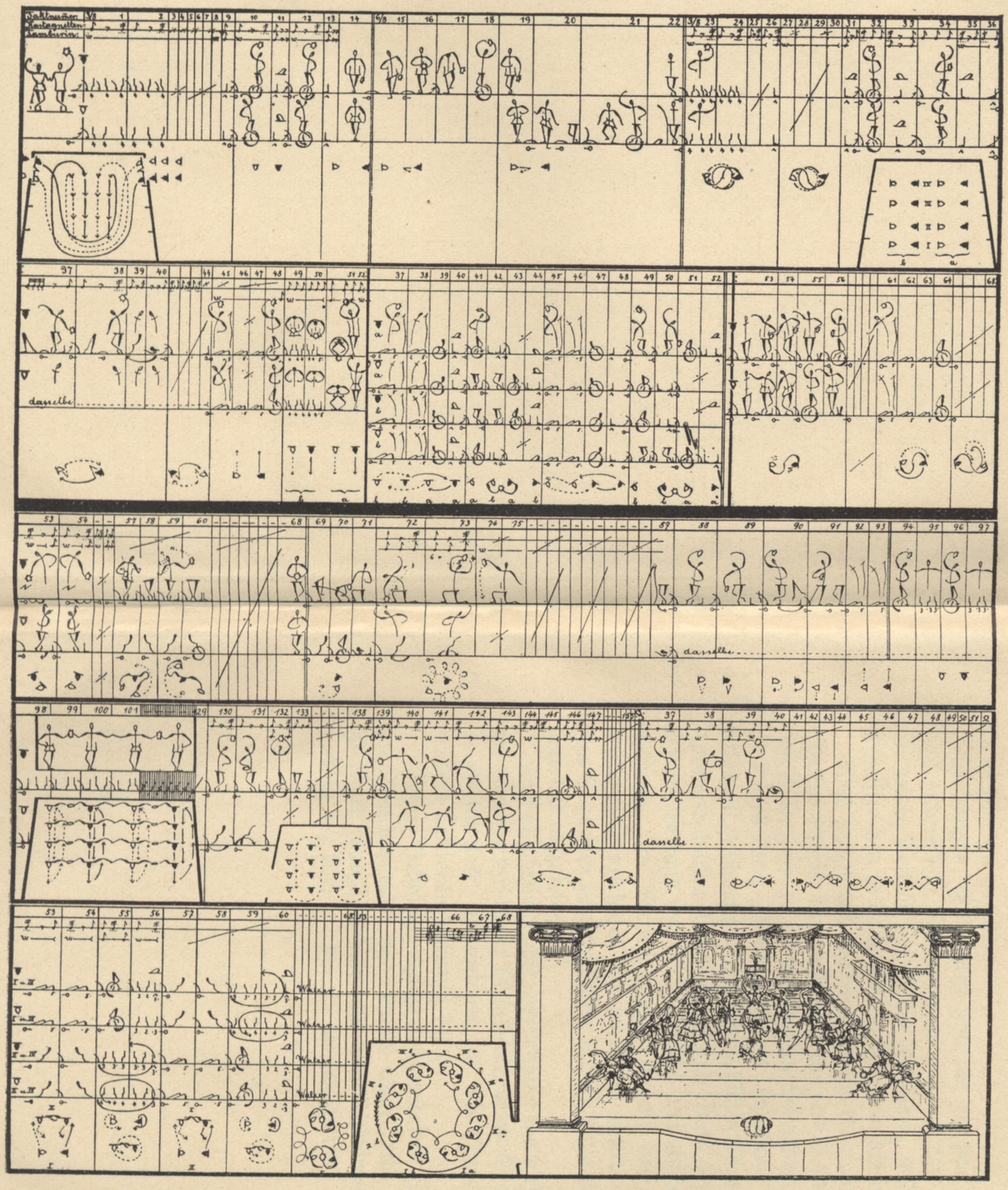

Abb. 93.

Ein kleiner Vergleich, um eine Anschauung zu ermöglichen, sei in Abb. 86 gegeben.

Haltungen, Positionen sind die gleichen, und das kann nicht anders sein. Bewegungen auf und von der Stelle, sind mit wenig Ausnahmen ebenso bezeichnet, wohl aber sind die Schriftzeichen in ganz anderer Form ersichtlich.

Was Sulzer und andere ältere Choreographen, wie Roller, Charles Blasis, Arthur de St. Leon und B. Klemm empfohlen, ließ F. A. Zorn zu seinem größten Lebenswerke werden.

Dieses Werk „Grammatik der Tanzkunst", welches nebst Atlas mit Zeichnungen und musikalischen Übungsbeispielen mit choreographischer Bezeichnung und einem besonderen Notenheft im Verlage von J. J. Weber, Leipzig, erschienen, fand Anklang und Wertschätzung, so daß die „Genossenschaft deutscher Tanzlehrer" sich veranlaßt fühlte, ihre Mitglieder laut Satzungen zu verpflichten, ihr Studium auf dieser Grundlage mit aufzubauen.

Fast alljährlich findet, veranstaltet von dieser Vereinigung, ein Hochschulkursus für Mitglieder, deren Söhne und Töchter in Berlin statt, bei welchem für Choreographiestudium besondere Lektionen bestimmt sind.

Einige Beispiele, welche ausgearbeitete Zornsche Choreographien darstellen, von Gustav Engelhardt, Leipzig, an der Berliner Tanzhochschule als Unterrichtsmotive angefertigt, sind in den Abb. 87 bis 93 veranschaulicht.

Register.

Die Zahlen bezeichnen die Fragen.
Das vorangestellte * kennzeichnet das auf Musik und anderes Bezügliche.

Abaissement 46
Allgem. sächs. Tanzlehrer-Verband 7**)
Ailes de pigeon 218
Akzent 102
*— 101. 102
Anlagen, Äußere 17
—, Innere 16
*Anschlag des Pianisten 137
Anstand 21
Aplomb 137
Arabesque 231 (2)
*Arpeggio 212. 218
*Arsis 102
Assemblé 156
Assemblé et sissonne 309, II.
Atemholen 85
Attitüde 92 (2)
Aufnehmen des Damenkleides beim Gehen 62.
Auf- und Niederspannen der Fußbiegen 124
Auftakt 104
*— 104
Auswärts (Fußstellung) 25

Balancé de Menuet 171
Balancéwalzer, Der 276
Ballotté 186
*Basso continuo 134
Battements (Trillerschläge) 199
— (Vorübungen) 127
Battieren 199
battu (8. Grundbewegung) 50
Bewegung (2. Grundform) 5
Biegen und Strecken der Knie 44. 46. 123
Bostonwalzer 279
Brisé 212

Cadence (Kadenz) 108
*— — 108
Capriola intrecciata 206*)
Changement de jambes (de pieds) 154
Choreographie, Die 339
— System Blasis 346. 347
— System Klemm 346. 347
— System F. A. Zorn (siehe Schlußbetrachtung Seite 206)
Cou de pied 138
Coup de talon (Damenschleppkleid) 61
Coupé entier 147 a

*Daktylus und Spondeus (Prosodie) 159
Danse écrite 255
Dagagieren (degager) 125
Demi-contretemps 210
Demi-coupé 147 b
*Doppelschlag 210
droit (1. Grundbewegung) 50

Échappé 158
Élévation 46
Enchainements de pas et temps 220
Entrechat 206
Équilibre 136
Esmeralda, Die 316

Figur 116
*Fioritur 233
*Forte in piano (abnehmend) 46
Fouetté 231 (5)
*frappé (Taktieren) 102

Galop, Le, à l'envers 288
Galopp, Der 284
— in der Umkehrung 288
Galoppade, Die 284
Gangarten 63
Gavotte der Kaiserin 7**). 246
Gehen 55
Gehen der Damen mit langem (Schlepp-) Kleide 59
Genossenschaft deutscher Tanzlehrer 7**)
Gique à Deux 343
Glissade 182
glissé (5. Grundbewegung) 50
Grâces, Les 127
Grazie 139
Grimasse 141
Großvatertanz, Seite 198
Grundbewegungen der Beine 42
Grundformen des Tanzes 12
— der Armbewegungen 81
Grundhaltungen der Arme 37
Grundstellungen der Füße 23
Gruppe 93

Haltung des Körpers 19
*Handgelenk des Pianisten 138
*Handhabung, Unfehlbare, der Tonwerkzeuge 137
Hebung der Arme 81
— des Körpers 46
*Herrschaft, Vollständige, über Musikinstrumente 136
*Hiatus (Sprachlehre) 169
Hüpfelpolka, Die 297
Hüpfen 52

Jägerschottisch, Der 302
*Jamben (Prosodie) 183
Jeté 160
Imperiale, Die 320
Internationaler Tanzlehrer-Verband 7**)

*Kanon, zweistimmiger 267
Karree 247. 256
*Klausel 113
Kleidtragen der Damen beim Tanzen 90
Kommentar zur Quadrille à la cour 258
Kontertanz, Der französische 247
— -Quadrille, Die 249
Kotillon 334
— -Touren 338
Krakowiak 309
Kreuzpolka 315

Lanciers, Les (The Lancers) 257
*legato 114. 135
*levé (Taktieren) 102

Markieren 134
Marschieren 147
Marschpolka 314
Menuet à la reine 7**), 246
Menuett, Das, nach Hofsitte 243
Menuett-Hauptfigur 343
Menuett-Vorpas 170
*mordent 212
*Musik 2

Opposition 86
Orchésographie 340
Ouvert (2. Grundbewegung 50

Pas 143
—, Les, balancés 64 (1)
— de Basque 179
— de Bourrée 172
— chassé 184
— coulé 173 b
— de Courante 151
— de course 4
— de cuisse 196
—, Les, élevés 64 (3)
— emboité 149
— fleuret 173 b
— glissé 182
— ordinaire 309
—, Les Jetés 64 (4)
— marché 55
— de Menuet à droite et à gauche 168. 169
— de Menuet en passant 170
—, Les, sur les pointes 64 (2)
— de Rigaudon 194*)
— de Zéphire 188
*Piano in forte (anschwellend) 46
Pirouette, Die 223. 347
Pirouetteur, Der 230
Pistolets 218
plier 44. 46. 123
Polka, Die 297
Polka-Masurka, Die 304
Polonäse, Die 237
Polonäsetouren 242
*Portamento di voce 77
Port de bras 77
Positionen der Arme 37
— der Füße 23
*Pralltriller 212
*Pralltrillerkette 218

Quadrille, La, à la cour 257
Quadrille, La, française 247
Quarrée siehe Karree

Radlinie siehe Zykloide
Redowa, Die 273
Redowaczka, Die 292
retombé (6. Grundbewegung) 50. 51
Révérences 65
Rheinländer-Polka, Die 310
Rhythmus 95
*— 95
rond (3. Grundbewegung) 50
Ronds de jambe 130
*Roulade 233
Royal 207 c

Sauté (6. Grundbewegung) 50. 51
Schottischer Walzer 297
*Schreibekunst 255
Schrittarten 63
— -maß 35. 36
Senkung der Arme 81
— des Körpers 46
Sizilienne, Die 330
Springen 52. 64 (4)
*staccato 114. 135
Stellung (1. Grundform) 5
Synkope 105
*— 105

Tableau 94
*Takt 97
*Taktart 99
Taktfestigkeit 100
Taktgefühl 100
Tanz 1
Tanz, Gesellschaftlicher 8
— Theatralischer 8
Tanzakademie, Pariser 7*)
Tanzlehrervereine 7**)
Tanzlehrerverband, Internationaler 7**)
Tanzmusik 110
Tanzorchester-Besetzung 115
Tanzzeichnungskunst 339
Tempo 106
*— 106
Temps 144
— de cuisse 196
— levé 148

Temps de sissonne simple 109
— de double 194
— de relevé 192
tendre 44. 46. 123
Terre-à-terre 135
*Thesis 102
Tirolienne, Die 302
tortillé (4. Grundbewegung) 50
Tour 119
tourné (7. Grundbewegung) 50
Tour sur place (Impériale) 320
*tremolo 199a
*trillo 199b
Two step 294

Valse, La 263
Valse, La, à l'envers 269
Valse à deux temps 281
— — russe, La 307
Varsovienne, Die 324
Verbeugungen 65
*Volate 233
Vorübungen, Mechanische 120

Walzer, Der 263
— in der Umkehrung 269
— in zwei Tempi 281
Wendungen in den Hüften 126

Zäsur 113
Zeitmaß 265
Zweitritt, Der 276*).
Zykloide 263*)

Druck von J. J. Weber in Leipzig.